



สหกรณ์ออมทรัพย์ กระทรวงคมนาคม จำกัด



รายงานประจำปี 2565
และการประชุมใหญ่สามัญประจำปี 2566
วันอาทิตย์ที่ 19 มีนาคม 2566
ณ อาคารราชนครินทร์ กระทรวงคมนาคม



ทรงพระเจริญ

ด้วยเกล้าด้วยกระหม่อม ขอเดชะ

ข้าพระพุทธเจ้า คณะกรรมการดำเนินการและสมาชิกสภรณ้อมทรัพย์กระทรวงคมนาคม จำกัด



“อหกรณเป็นวิถีจัดการรูปหนึ่ง ซึ่งบุคคลหลายคน
รวมกัน โดยความสมัครใจของตนเอง ในฐานะ
ที่เป็นมนุษย์ โดยมีสิทธิเสมอหน้ากันหมด เพื่อ
บำรุงตัวเองให้เกิดความสำเรฐในทรรพย”

พระดำรัส พระราชวรองค์โต๑ กรมหมื่นพิทยาลงกรณ์
พระบิดาแห่งอหกรณไทย



กลยุทธ์ที่ ๓ พัฒนาลิ่งแวดล้อมและบรรยากาศภายในองค์กรให้เอื้อต่อการปฏิบัติงาน

(๑) ปรับปรุงห้องปฏิบัติงาน

(๒) โครงการกิจกรรม ๕ ส.

(๓) โครงการตรวจสอบสุขภาพประจำปีและสร้างความปลอดภัยของเจ้าหน้าที่ เช่น การอบรมป้องกัน
อัคคีภัย การซ้อมดับเพลิงและอพยพหนีไฟ

กลยุทธ์ที่ ๔ การรณรงค์ในการเพิ่มจำนวนสมาชิกสหกรณ์ฯ

(๑) แก้ไขข้อบังคับให้รองรับการรับสมัครสมาชิกสมทบของสหกรณ์

(๒) รณรงค์รับสมัครสมาชิกเพิ่ม

ยุทธศาสตร์ที่ ๒ พัฒนาประสิทธิภาพการให้บริการและจัดสวัสดิการให้แก่สมาชิก

เป้าประสงค์

เป็นองค์กรที่มีการให้บริการอย่างดีเยี่ยมและมีการจัดสวัสดิการให้กับสมาชิกอย่างครอบคลุม

ตัวชี้วัด

แบบสำรวจความพึงพอใจ

เป้าหมาย

ผลการสำรวจความพึงพอใจอยู่ในระดับดี

กลยุทธ์

กลยุทธ์ที่ ๑ พัฒนาคุณภาพชีวิตของสมาชิก

(๑) โครงการอบรมอาชีพระยะสั้น

(๒) โครงการส่งเสริมการออม

(๓) ลดอัตราดอกเบี้ยเงินกู้เพื่อลดภาระค่าใช้จ่ายของสมาชิก

กลยุทธ์ที่ ๒ ตอบสนองความต้องการของสมาชิก

(๑) โครงการประชาสัมพันธ์กิจกรรมของสหกรณ์ออมทรัพย์กระทรวงคมนาคม จำกัด ให้สมาชิกได้รับ
ทราบในหลากหลายรูปแบบ เช่น จดหมายข่าว Website ข่าวทางอีเมลล์ การสร้างไลน์กลุ่ม ฯลฯ

(๒) โครงการตอบคำถามทางอีเมลล์ ทางโทรศัพท์

(๓) โครงการเพิ่มช่องทางการติดต่อกับสหกรณ์ เช่น เว็บไซต์ อีเมลล์ กลุ่มไลน์ เฟซบุ๊กแฟนเพจ

(๔) โครงการการร่วมกิจกรรมกับสมาชิกหรือครอบครัวสมาชิก เช่น การทำบุญ งานมงคลสมรส
งานอุปสมบท งานศพ ฯลฯ

กลยุทธ์ที่ ๓ เพิ่มการมีส่วนร่วมของสมาชิกในการดำเนินงาน

(๑) โครงการเปิดตู้รับความคิดเห็นของสมาชิก

(๒) โครงการสหกรณ์ออมทรัพย์กระทรวงคมนาคม จำกัด สัญจรพบปะสมาชิกตามหน่วยงานต่างๆ



ยุทธศาสตร์ที่ ๓ สร้างภาพลักษณ์องค์กรให้โดดเด่น

เป้าประสงค์

เป็นองค์กรที่เป็นที่รู้จักและได้รับการยอมรับทั้งจากสมาชิกสหกรณ์และจากหน่วยงานอื่น รวมทั้งจากหน่วยงานกำกับกับการดำเนินงานสหกรณ์

ตัวชี้วัด

หนังสือเชิญเข้าร่วมกิจกรรม

เป้าหมาย

การเข้าร่วมกิจกรรมตามคำเชิญ

กลยุทธ์

กลยุทธ์ที่ ๑ การสร้างความสัมพันธ์และการสร้างเอกลักษณ์ขององค์กร

(๑) โครงการเชื่อมสัมพันธ์ทั้งภายในและภายนอกกระทรวงคมนาคม เช่น การมีส่วนร่วมกับกิจกรรมต่างๆ ของกระทรวงคมนาคมและหน่วยงานต้นสังกัดอื่นของสมาชิกสหกรณ์ฯ

(๒) โครงการการสร้างความสัมพันธ์กับสหกรณ์อื่น และหน่วยงานกำกับกับการดำเนินงานของสหกรณ์ฯ เช่น กรมส่งเสริมสหกรณ์ กรมตรวจบัญชีสหกรณ์ สันนิบาตสหกรณ์แห่งประเทศไทย ชุมนุมสหกรณ์ออมทรัพย์แห่งประเทศไทย จำกัด สมาคมฌาปนกิจสงเคราะห์สมาชิกสหกรณ์ออมทรัพย์ราชการไทย ฯลฯ

(๓) โครงการทำบุญตักบาตรเนื่องในโอกาสวันขึ้นปีใหม่ งานวันสถาปนากระทรวงคมนาคม (๑ เมษายน ของทุกปี) วันก่อตั้งสหกรณ์ออมทรัพย์กระทรวงคมนาคม จำกัด (๗ มิถุนายน ของทุกปี) และวันประกอบพิธีถวายผ้าพระกฐินพระราชทานของกระทรวงคมนาคม

กลยุทธ์ที่ ๒ การเป็นแหล่งวิชาการและความรู้ของสมาชิกสหกรณ์

(๑) โครงการจัดนิทรรศการวันสหกรณ์แห่งชาติ (๒๖ กุมภาพันธ์)

(๒) โครงการศึกษาดูงานของหน่วยงานภายนอก

(๓) โครงการรับนักศึกษาฝึกงานกับสหกรณ์ฯ

(๔) โครงการส่งเสริมการประกอบอาชีพเสริมของสมาชิก

(๕) โครงการศึกษาดูงานเพื่อลดค่าใช้จ่ายให้กับสมาชิก เช่น การประหยัดพลังงาน

(๖) โครงการศึกษาดูงานเศรษฐกิจพอเพียง

กลยุทธ์ที่ ๓ การสร้างประโยชน์แก่สังคมและชุมชน (CSR)

(๑) โครงการมอบอุปกรณ์การศึกษาและแจกของในวันเด็กแห่งชาติ

(๒) โครงการสนับสนุนกิจกรรมขององค์กรต่างๆ ทั้งภาครัฐและเอกชน

ยุทธศาสตร์ที่ ๔ พัฒนาระบบเทคโนโลยีสารสนเทศในกิจการสหกรณ์

เป้าประสงค์

เป็นองค์กรที่มีการบริหารจัดการอย่างมีประสิทธิภาพ

ตัวชี้วัด

มีการนำระบบเทคโนโลยีสารสนเทศเพื่อใช้สนับสนุนการปฏิบัติงานของเจ้าหน้าที่



เป้าหมาย

สมาชิกสามารถติดต่อสื่อสารและตรวจสอบข้อมูลได้จากระบบเทคโนโลยีสารสนเทศ

กลยุทธ์

กลยุทธ์ที่ ๑ พัฒนาระบบเทคโนโลยีสารสนเทศ

- (๑) โครงการพัฒนาเว็บไซต์สหกรณ์ออมทรัพย์กระทรวงคมนาคม จำกัด
- (๒) โครงการพัฒนาระบบตรวจสอบข้อมูลสมาชิกรายตัว

กลยุทธ์ที่ ๒ นำระบบเทคโนโลยีสารสนเทศมาใช้งานอย่างเป็นรูปธรรม

- (๑) การใช้ระบบบัญชีสหกรณ์ที่มีความเสถียรและมีความน่าเชื่อถือ
- (๒) การจัดเก็บเอกสารในระบบอิเล็กทรอนิกส์และการแจ้งเวียนเอกสารทางระบบอิเล็กทรอนิกส์

ความหมายของสหกรณ์

สหกรณ์ หมายถึง องค์กรของบรรดาบุคคลซึ่งรวมกลุ่มกันโดยสมัครใจในการดำเนินวิสาหกิจที่เป็นเจ้าของร่วมกัน และควบคุมตามหลักประชาธิปไตย เพื่อสนองความต้องการอันจำเป็น และความหวังร่วมกันทางเศรษฐกิจ สังคมและวัฒนธรรม

อุดมการณ์สหกรณ์

อุดมการณ์สหกรณ์ คือ ความเชื่อร่วมกันที่ว่า การช่วยเหลือตนเองและการช่วยเหลือซึ่งกันและกันตามหลักการสหกรณ์จะนำไปสู่การกินดีอยู่ดี ความเป็นธรรมและสันติสุขในสังคม

คุณค่าสหกรณ์

คุณค่าสหกรณ์ หมายถึง สหกรณ์อยู่บนพื้นฐานแห่งคุณค่าของการช่วยเหลือตนเอง ความรับผิดชอบต่อตนเอง ความเป็นประชาธิปไตย ความเสมอภาค ความเที่ยงธรรม และความเป็นเอกภาพ สมาชิกสหกรณ์เชื่อมั่นในคุณค่าทางจริยธรรมแห่งความสุจริต ความเปิดเผย ความรับผิดชอบต่อสังคมและความเอื้ออาทรต่อผู้อื่นโดยสืบทอดประเพณีปฏิบัติของผู้ริเริ่มการสหกรณ์



ที่ สอ.คค./ว. ๗๖/๒๕๖๖

สหกรณ์ออมทรัพย์กระทรวงคมนาคม จำกัด
๓๘ ถนนราชดำเนินนอก กรุงเทพฯ ๑๐๑๐๐
๘ มีนาคม ๒๕๖๖

เรื่อง ขอเชิญประชุมใหญ่สามัญประจำปี ๒๕๖๖

เรียน สมาชิกสหกรณ์ออมทรัพย์กระทรวงคมนาคม จำกัด

ด้วยสหกรณ์ออมทรัพย์กระทรวงคมนาคม จำกัด ได้กำหนดให้มีการประชุมใหญ่สามัญประจำปี ๒๕๖๖ ในวันเสาร์ที่ ๑๙ มีนาคม ๒๕๖๖ ณ อาคารราชนครินทร์ กระทรวงคมนาคม ตั้งแต่เวลา ๑๐.๐๐ น. เป็นต้นไป กำหนดลงทะเบียน ระหว่างเวลา ๐๙.๐๐-๑๑.๐๐ น. โดยมีระเบียบวาระการประชุม ดังนี้

- ระเบียบวาระที่ ๑ เรื่อง ประธานแจ้งให้ที่ประชุมทราบ
- ระเบียบวาระที่ ๒ เรื่อง รับรองรายงานการประชุมใหญ่สามัญ ประจำปี ๒๕๖๕
- ระเบียบวาระที่ ๓ เรื่อง รับทราบจำนวนสมาชิก (เข้า-ออก) ประจำปี ๒๕๖๕
- ระเบียบวาระที่ ๔ เรื่อง รับทราบรายงานผลการดำเนินงาน ประจำปี ๒๕๖๕
- ระเบียบวาระที่ ๕ เรื่อง รับทราบผลการดำเนินงานของศูนย์ประสานงานสมาคมคณาปนกิจสงเคราะห์สมาชิก สหกรณ์ออมทรัพย์ราชการไทย ประจำปี ๒๕๖๕
- ระเบียบวาระที่ ๖ เรื่อง รับทราบผลประโยชน์และค่าตอบแทนที่กรรมการ ผู้จัดการ ผู้มีอำนาจในการจัดการ และที่ปรึกษาของสหกรณ์ได้รับจากสหกรณ์ ในรอบปีบัญชี ๒๕๖๕
- ระเบียบวาระที่ ๗ เรื่อง พิจารณารายงานผลการตรวจสอบกิจการประจำปี ๒๕๖๕
- ระเบียบวาระที่ ๘ เรื่อง พิจารณานุมัติงบประมาณฐานะการเงิน งบกำไรขาดทุน งบกระแสเงินสด ประจำปี ๒๕๖๕
- ระเบียบวาระที่ ๙ เรื่อง พิจารณานุมัติการจัดสรรกำไรสุทธิ ประจำปี ๒๕๖๕
- ระเบียบวาระที่ ๑๐ เรื่อง พิจารณาประมาณการรายได้ /รายจ่าย และประมาณการกำไรขาดทุน ประจำปี ๒๕๖๖
- ระเบียบวาระที่ ๑๑ เรื่อง พิจารณากำหนดวงเงินกู้ยืมหรือค้ำประกัน ประจำปี ๒๕๖๖
- ระเบียบวาระที่ ๑๒ เรื่อง การเลือกตั้งคณะกรรมการดำเนินการฯ ประจำปี ๒๕๖๖
- ระเบียบวาระที่ ๑๓ เรื่อง การพิจารณาคัดเลือกผู้สอบบัญชีและกำหนดค่าธรรมเนียมการสอบบัญชี ประจำปี ๒๕๖๖
- ระเบียบวาระที่ ๑๔ เรื่อง พิจารณาคำตอบแทนผู้ตรวจสอบกิจการสหกรณ์ ประจำปี ๒๕๖๖
- ระเบียบวาระที่ ๑๕ เรื่อง พิจารณาแก้ไขข้อบังคับสหกรณ์ออมทรัพย์กระทรวงคมนาคม จำกัด พ.ศ. ๒๕๖๖
- ระเบียบวาระที่ ๑๖ เรื่อง การขออนุมัตินำวงเงินจากการจัดสรรกำไรสุทธิ ประจำปี ๒๕๖๕ ไปจ่ายทุนสาธารณประโยชน์ แก่สมาชิกในกรณีครบรอบวันเกิด ประจำปีเดือน ตุลาคม ๒๕๖๕ - มีนาคม ๒๕๖๖
- ระเบียบวาระที่ ๑๗ เรื่องอื่นๆ ตามที่ที่ประชุมจะเสนอ

จึงเรียนมาเพื่อโปรดเข้าร่วมประชุมตามกำหนดวัน เวลาและสถานที่ดังกล่าวข้างต้นต่อไปด้วย

จักขอบคุณยิ่ง

ขอแสดงความนับถือ

(นายปราโมทย์ สุวรรณแก้ว)
กรรมการและเลขานุการ

ฝ่ายบริหารงานทั่วไป

โทร. ๐-๒๒๘๓-๓๑๔๕

โทรสาร ๐-๒๒๘๓-๓๔๗๙



สารประธานสหกรณ์ฯ



ในรอบ ปี 2565 เศรษฐกิจทั่วโลกฟื้นตัวดีขึ้นจากปัญหาการแพร่ระบาดสถานการณ์การแพร่ระบาดของโรคไวรัสโควิด-19 แต่ยังมีวิกฤตการณ์เกิดภาวะเงินเฟ้อเพิ่มสูงขึ้น สินค้ามีการปรับราคาสูงขึ้น รวมทั้งมีการเพิ่มขึ้นของราคาน้ำมัน ทำให้ประชาชนประสบปัญหาค่าครองชีพที่สูงขึ้น ผู้มีรายได้น้อยหรือมีรายได้คงที่ หรือมีรายได้ทางเดียว มักจะได้รับความเดือดร้อนเนื่องจากไม่สามารถหารายได้เพิ่มให้เพียงพอกับรายจ่ายต่าง ๆ ซึ่งส่วนใหญ่มักจะแก้ไขปัญหาด้วยการกู้ยืมเงินจากนายทุนหรือกู้ยืมนอกระบบ โดยยอมเสียดอกเบี้ยในอัตราที่สูง จึงก่อให้เกิดหนี้สินผูกพัน และเกิดความเดือดร้อนต่อตนเองและครอบครัวตามมา สหกรณ์ออมทรัพย์กระทรวงคมนาคม จำกัด ยังคงยึดมั่นที่จะดำเนินการตามวัตถุประสงค์ เพื่อเป็นสถาบันการเงินที่ส่งเสริมให้สมาชิกรู้จักการออม และให้บริการเงินกู้แก่สมาชิกเพื่อนำไปใช้จ่ายเมื่อเกิดความจำเป็น ท่ามกลางสภาวะเศรษฐกิจที่ผันผวนและการแข่งขันทางด้านการเงินจากสถาบันการเงินอื่น ๆ การดำเนินงานของสหกรณ์ตั้งอยู่บนพื้นฐานการปฏิบัติงานให้ถูกต้องตามกฎหมาย ระเบียบ และข้อกำหนดของหน่วยงานกำกับอย่างเคร่งครัด ปฏิบัติงานภายใต้การตรวจสอบของผู้ตรวจสอบกิจการอย่างเข้มแข็ง เพื่อให้สหกรณ์มีผลการดำเนินการที่โปร่งใสเป็นไปตามกฎ ระเบียบ และสามารถตรวจสอบได้ รวมทั้งมีความมั่นคงและเป็นสถาบันการเงินเพื่อพัฒนาคุณภาพชีวิตของสมาชิกตลอดไป

(นางสาวกอบกุล โมทนา)

ประธานกรรมการดำเนินการ

สหกรณ์ออมทรัพย์กระทรวงคมนาคม จำกัด



ที่ปรกรษาคณะกรรณการดำเนนการ
สภรณออมกรณพกรทรวงคมนาคน จรกัด ปรกรษาปี ๒๕๖๕



นายชลอ คชรัดน
ที่ปรกรษากัดตมดกัด



นายสมดกัด หมมวง
ที่ปรกรษา



นายจลพงษ สัดยถวงศ
ที่ปรกรษาดานกฐหมาย



คณะกรรมการดำเนินการ
สหกรณ์ออมทรัพย์กระทรวงคมนาคม จำกัด ประจำปี ๒๕๖๕
(ชุดที่ ๒๙)



นางสาวกอบกุล โมทนา
ประธานกรรมการ



นางสาวสุวรรณา คล้ายทับทิม
รองประธานกรรมการ



นางจตุพร เนียมสุข
รองประธานกรรมการ



คณะกรรมการดำเนินการ
สหกรณ์ออมทรัพย์กระทรวงคมนาคม จำกัด ประจำปี ๒๕๖๕
(ชุดที่ ๒๙)



นางสาวกมลวรรณ กุหลามวงศ์
กรรมการ



นายไพโรจน์ ตั้งศิลาถาวร
กรรมการ



นายสมชาย ภูนาสี
กรรมการ



นายปราโมทย์ สุวรรณแก้ว
กรรมการ



นายพงพล เมืองแก่น
กรรมการและเหรัญญิก



นางสาวดวงพร เปรมชื่น
กรรมการและเลขานุการ



**ผู้ตรวจสอบกิจการ
สหกรณ์ออมทรัพย์กระทรวงคมนาคม จำกัด ประจำปี ๒๕๖๕**



นางสาวนิตยา ชิตวินานนท์

**ผู้สอบบัญชีภาคเอกชน
สหกรณ์ออมทรัพย์กระทรวงคมนาคม จำกัด ประจำปี ๒๕๖๕**



นางภัทรวดี มณีพงษ์



นายไพโรจน์ ตั้งศิลาถาวร
ผู้จัดการ
(ตั้งแต่ 1 ก.พ. 61-17 มี.ค. 65)



นางจิตราวรรณ ม่วงดี
ผู้จัดการ
(ตั้งแต่ 1 พ.ค. 65 ถึงปัจจุบัน)



น.ส.ณัฐพัชร โพธิ์สัมฤทธิ์
รองผู้จัดการ
(ตั้งแต่ 1 พ.ค. 65 ถึงปัจจุบัน)

เจ้าหน้าที่สหกรณ์



นางสาวรุ่งทิพย์ ดวงรักษา
เจ้าหน้าที่สหกรณ์ด้านสินเชื่อ



นางสาวกนกพร ราชีวงศ์
เจ้าหน้าที่สหกรณ์ด้านบัญชี



นายประเสริฐภพ สัทธีส์
เจ้าหน้าที่สหกรณ์ด้านบริหารงานทั่วไป



นางสาวพัชรินทร์ กล้าพุดตร
เจ้าหน้าที่สหกรณ์ด้านการเงิน



ข้าราชการ ช่วยปฏิบัติงาน
สหกรณ์ออมทรัพย์กระทรวงคมนาคม จำกัด ประจำปี ๒๕๖๕



นายปริทัศน์พล ดาเกาะ
เจ้าหน้าที่ด้านคอมพิวเตอร์
สำนักงานปลัดกระทรวงคมนาคม



นางสาวสุดาพร ภูแก้ว
สำนักงานปลัดกระทรวง
คมนาคม



นางสาวสุดีมา ขานหมู่
สนง.นโยบายและแผนการขนส่งและจราจร



นางสาวสุธาสินี จีรังคกุลเดช
กรมเจ้าท่า



นางสาวพิสมัย แสงศรี
กระทรวงดิจิทัลเพื่อเศรษฐกิจและ
สังคม

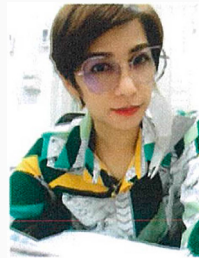

นางสาวชาคริมา สว่างศรี
กรมการขนส่งทางบก



นางสาวพรภภา พึ่งเจริญ
กรมการขนส่งทางราง



โครงสร้างการดำเนินงาน
สหกรณ์ออมทรัพย์กระทรวงคมนาคม จำกัด

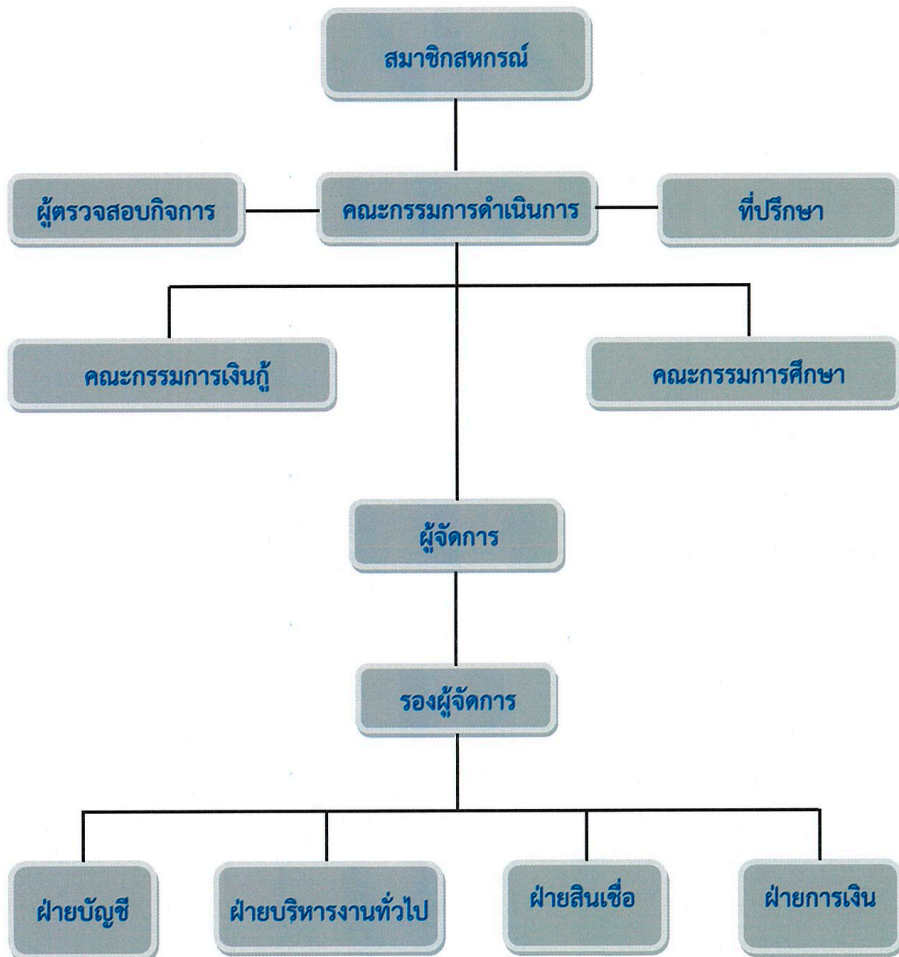



การสรุปเปรียบเทียบผลการดำเนินงาน ประจำปี ๒๕๖๑ - ๒๕๖๕





ทุนเรือนหุ้น/เงินรับฝาก/เงินให้สมาชิกกู้/ทุนสำรอง,เงินกู้ยืม

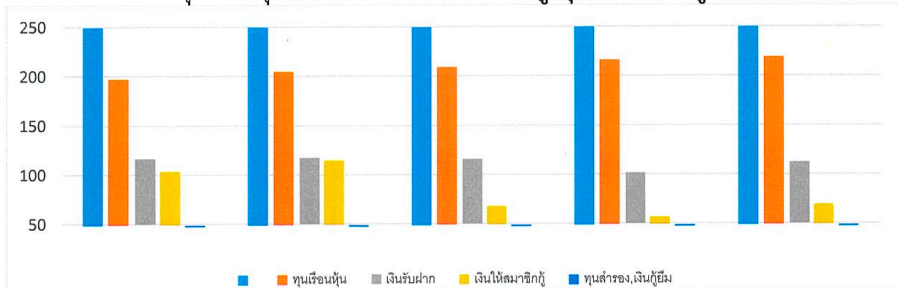

หน่วย : ล้านบาท

รายการ	ปีบัญชี				
	2561	2562	2563	2564	2565
ทุนเรือนหุ้น	197.44	204.87	209.04	216.24	218.17
เงินรับฝาก	116.30	117.20	115.65	101.42	112.20
เงินให้สมาชิกกู้	103.94	114.83	68.28	57.13	69.91
ทุนสำรอง,เงินกู้ยืม	15.38	16.66	17.72	18.91	19.94

รายได้/รายจ่าย/กำไรสุทธิ

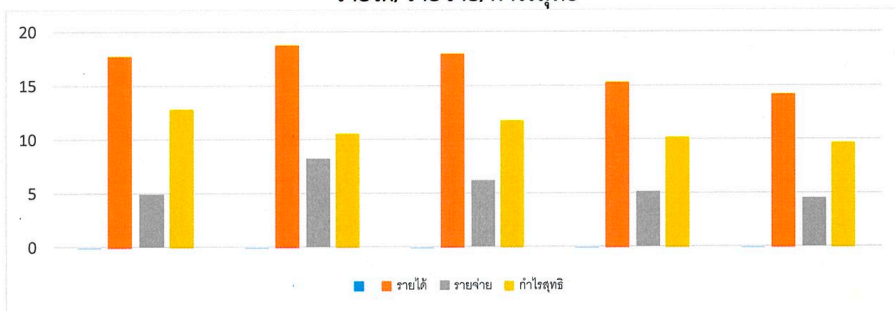

หน่วย : ล้านบาท

รายการ	ปีบัญชี				
	2561	2562	2563	2564	2565
รายได้	17.79	18.81	17.99	15.36	14.24
รายจ่าย	4.90	8.22	6.19	5.13	4.51
กำไรสุทธิ	12.89	10.59	11.80	10.23	9.73



ทุนเรือนหุ้น/เงินรับฝาก

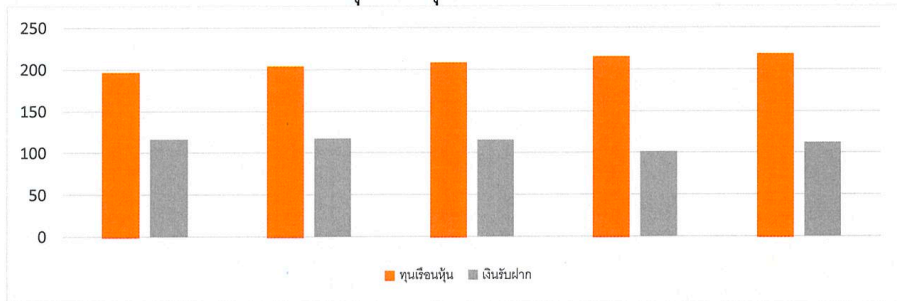

หน่วย : ล้านบาท

รายการ	ปีบัญชี				
	2561	2562	2563	2564	2565
ทุนเรือนหุ้น	197.44	204.87	209.07	216.24	218.17
เงินรับฝาก	116.30	117.20	115.65	101.42	112.20

เงินกู้สามัญ/เงินกู้พิเศษ/เงินกู้ฉุกเฉิน

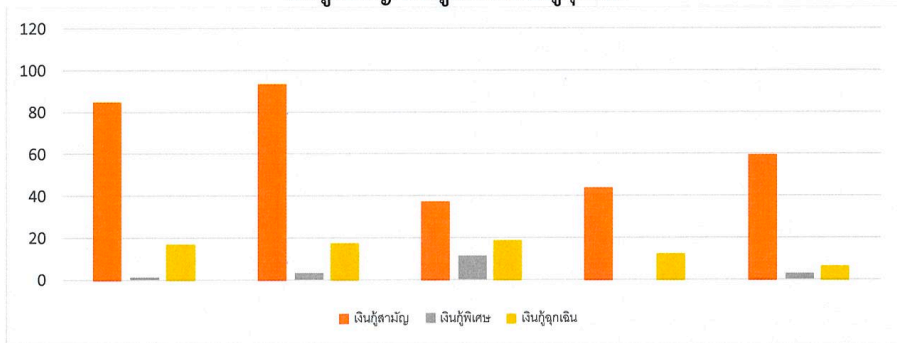

หน่วย : ล้านบาท

รายการ	ปีบัญชี				
	2561	2562	2563	2564	2565
เงินกู้สามัญ	85.33	93.82	37.72	44.25	60.02
เงินกู้พิเศษ	1.20	3.22	11.39	0.00	2.90
เงินกู้ฉุกเฉิน	17.39	17.80	19.17	12.88	6.98



อัตราการจ่ายเงินปันผล / เงินเฉลี่ยคืน

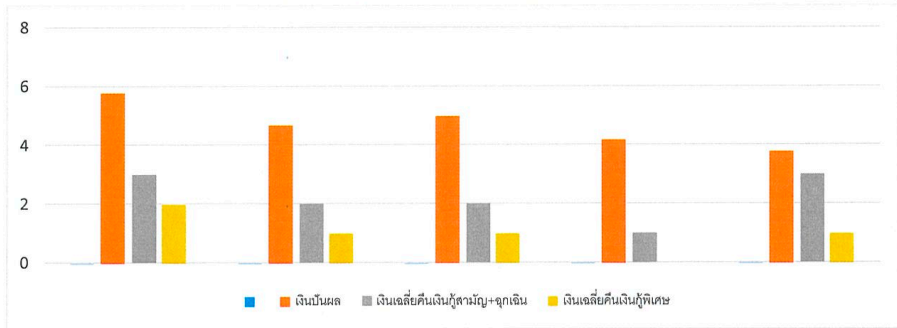

รายการ	ปีบัญชี				
	2561	2562	2563	2564	2565
เงินปันผล	5.80	4.70	5.00	4.20	3.80
เงินเฉลี่ยคืนเงินกู้สามัญ+ฉุกเฉิน	3.00	2.00	2.00	1.00	3.00
เงินเฉลี่ยคืนเงินกู้พิเศษ	2.00	1.00	1.00	0.00	1.00

จำนวนสมาชิก

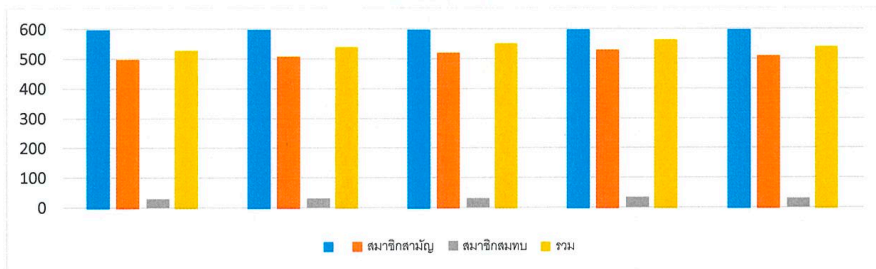

หน่วย : คน

รายการ	ปีบัญชี				
	2561	2562	2563	2564	2565
สมาชิกสามัญ	501	510	522	532	512
สมาชิกสมทบ	29	31	31	34	30
รวม	530	541	553	566	542



รายงานการเจริญเติบโต ปี 2561 – 2565

รายการ	ปี 2561		ปี 2562		ปี 2563		ปี 2564		ปี 2565	
	ล้านบาท	%	ล้านบาท	%	ล้านบาท	%	ล้านบาท	%	ล้านบาท	%
ทุนดำเนินการ	327.124.64	100.00	336.7571	100.00	340.42227	100.00	334.50700	100.00	348.23523	100
ทุนเรือนหุ้น	197.43205	60.35	204.86845	60.84	209.06817	61.41	216.23970	64.64	218.17013	65.65
เงินสำรองทุนสะสมและอื่น ๆ	13.39760	4.10	14.69125	4.36	15.70199	4.62	16.85110	5.04	17.86946	5.13
เงินรับฝาก	116.29699	35.55	117.19756	34.80	115.65211	33.97	101.41620	30.32	112.19564	32.22
เงินให้กู้ยืมต่อสมาชิก	103.93500	100.00	114.82834	100.00	68.28750	100.00	57.13100	100.00	69.90794	100.00
เงินกู้สามัญ	85.33740	82.11	93.81640	81.70	37.72270	55.24	44.24790	77.45	60.02490	85.86
เงินกู้พิเศษ	1.20000	1.15	3.21500	2.80	11.39300	16.68	0.00	0.00	2.90480	4.16
เงินกู้ฉุกเฉิน	17.39760	16.74	17.79694	15.50	19.17180	28.08	12.88310	22.55	6.97824	9.98
สมาชิกคงเหลือ	526 คน		541 คน		553 คน		566 คน		542 คน	
เงินออมเฉลี่ยต่อสมาชิก	591,941.58 บาท		595,315.90 บาท		587,197.61 บาท		561,229.51 บาท		609,530.94 บาท	
เงินให้กู้เฉลี่ยต่อสมาชิก	196,103.77 บาท		212,251.94 บาท		123,485.53 บาท		100,938.16 บาท		128,981.44 บาท	



รายงานโครงสร้างรายได้และกำไรสุทธิ ปี 2561-2565

รายการ	ปี 2561		ปี 2562		ปี 2563		ปี 2564		ปี 2565	
	ล้านบาท	%	ล้านบาท	%	ล้านบาท	%	ล้านบาท	%	ล้านบาท	%
รายได้	17.79030	100.00	18.81173	100.00	17.98549	100.00	15.36520	100.00	14.2420	100.00
ดอกเบี้ยรับเงินให้กู้	14.29701	80.36	14.12745	75.10	13.25182	73.68	11.43030	74.39	10.9641	76.98
ดอกเบี้ยรับเงินลงทุน	3.06232	17.22	4.55872	24.23	4.60908	25.63	3.51340	22.87	3.1861	22.37
รายได้อื่น ๆ	0.43095	2.42	0.12556	0.67	0.12459	0.69	0.42150	2.74	0.0918	0.64
รายได้	17.79030	100.00	18.81173	100.00	17.98549	100.00	15.36520	100.00	14.2420	100.00
ดอกเบี้ยจ่าย	2.50131	14.06	3.52431	18.73	3.27298	18.20	1.91730	12.48	1.6295	11.44
ค่าใช้จ่ายในการดำเนินงาน	2.40000	13.49	4.70039	24.99	2.91252	16.19	3.20860	20.88	2.8824	20.24
กำไรสุทธิ	12.88899	72.45	10.58703	96.28	11.79999	65.61	10.23930	66.64	9.7301	68.32



สารบัญ
เรื่อง

หน้า

ระเบียบวาระที่ ๑	เรื่อง ประธานแจ้งให้ที่ประชุมทราบ	๑
ระเบียบวาระที่ ๒	เรื่อง รับรองรายงานการประชุมใหญ่สามัญ ประจำปี ๒๕๖๕	๒-๕๕
ระเบียบวาระที่ ๓	เรื่อง รับทราบจำนวนสมาชิก (เข้า-ออก) ประจำปี ๒๕๖๕	๕๖
ระเบียบวาระที่ ๔	เรื่อง รับทราบรายงานผลการดำเนินงาน ประจำปี ๒๕๖๕	๕๗-๖๓
ระเบียบวาระที่ ๕	เรื่อง รับทราบผลการดำเนินงานของศูนย์ประสานงานสมาคมฉาบปะกิสงเคราะห์สมาชิกสหกรณ์ออมทรัพย์ราชการไทย ประจำปี ๒๕๖๕	๖๔
ระเบียบวาระที่ ๖	เรื่อง รับทราบผลประโยชน์และค่าตอบแทนที่กรรมการ ผู้จัดการ ผู้มีอำนาจในการจัดการ และที่ปรึกษาของสหกรณ์ได้รับจากสหกรณ์ในรอบปีบัญชี ๒๕๖๕	๖๕-๖๗
ระเบียบวาระที่ ๗	เรื่อง พิจารณารายงานผลการตรวจสอบกิจการประจำปี ๒๕๖๕	๖๘-๗๓
ระเบียบวาระที่ ๘	เรื่อง พิจารณานุมัติงบประมาณฐานะการเงิน งบกำไรขาดทุน งบกระแสเงินสด ประจำปี ๒๕๖๕	๗๔-๘๓
ระเบียบวาระที่ ๙	เรื่อง พิจารณานุมัติการจัดสรรกำไรสุทธิ ประจำปี ๒๕๖๕	๘๔
ระเบียบวาระที่ ๑๐	เรื่อง พิจารณาประมาณการรายได้ /รายจ่าย และประมาณการกำไรขาดทุน ประจำปี ๒๕๖๖	๘๕-๑๐๑
ระเบียบวาระที่ ๑๑	เรื่อง พิจารณากำหนดวงเงินกู้ยืมหรือค้ำประกัน ประจำปี ๒๕๖๖	๑๐๒
ระเบียบวาระที่ ๑๒	เรื่อง การเลือกตั้งคณะกรรมการดำเนินการฯ ประจำปี ๒๕๖๖	๑๐๓-๑๐๕
ระเบียบวาระที่ ๑๓	เรื่อง การพิจารณาคัดเลือกผู้สอบบัญชีและกำหนดค่าธรรมเนียมการสอบบัญชี ประจำปี ๒๕๖๖	๑๐๖-๑๑๘
ระเบียบวาระที่ ๑๔	เรื่อง พิจารณาค่าตอบแทนผู้ตรวจสอบกิจการสหกรณ์ ประจำปี ๒๕๖๖	๑๑๙
ระเบียบวาระที่ ๑๕	เรื่อง พิจารณาแก้ไขข้อบังคับสหกรณ์ออมทรัพย์กระทรวงคมนาคม จำกัด พ.ศ. ๒๕๖๖	๑๒๐-๑๒๗
ระเบียบวาระที่ ๑๖	เรื่อง การขออนุมัตินำวงเงินจากการจัดสรรกำไรสุทธิ ประจำปี ๒๕๖๕ ไปจ่ายทุนสาธารณประโยชน์แก่สมาชิกในกรณีครบรอบวันเกิด ประจำปีเดือน ตุลาคม ๒๕๖๕ - มีนาคม ๒๕๖๖	๑๒๘-๑๒๙
ระเบียบวาระที่ ๑๗	เรื่องอื่นๆ ตามที่ที่ประชุมจะเสนอ	๑๓๐
ทำเนียบคณะกรรมการ		๑๓๕-๑๔๔



รายงานประจำปี 2565
สภานโยบายการอุดมศึกษา วิทยาศาสตร์ วิจัยและนวัตกรรมแห่งชาติ





รายงานการประชุมใหญ่สามัญประจำปี ๒๕๖๕
วันเสาร์ที่ ๑๙ มีนาคม พ.ศ.๒๕๖๕
ณ หอประชุมคุรุสภา กรุงเทพฯ

สมาชิกทั้งหมด ณ ๓๑ ธันวาคม ๒๕๖๔		จำนวน	๕๖๖ คน
ประกอบด้วย			
- สมาชิกสามัญ	จำนวน	๕๓๒ คน	
- สมาชิกสมทบ	จำนวน	๓๔ คน	
สมาชิกเข้า ณ วันที่ ๑ มกราคม ๒๕๖๕			๕ คน
- สมาชิกสามัญ	จำนวน	๔ คน	
- สมาชิกสมทบ	จำนวน	๑ คน	
สมาชิกทั้งหมด นับถึง ๑ มีนาคม ๒๕๖๕		จำนวน	๕๗๑ คน
- สมาชิกสามัญ	จำนวน	๕๓๖ คน	
- สมาชิกสมทบ	จำนวน	๓๕ คน	
สมาชิกผู้เข้าร่วมประชุม			๓๐๐ คน
- สมาชิกสามัญ	จำนวน	๒๗๑ คน	
- สมาชิกสมทบ	จำนวน	๒๙ คน	
สมาชิกผู้ไม่มาประชุม			๒๗๑ คน
- สมาชิกสามัญ	จำนวน	๒๖๕ คน	
- สมาชิกสมทบ	จำนวน		
คณะกรรมการที่เข้าประชุม จำนวน ๙ คน ประกอบด้วย			
๑. นางสาวกอบกุล	โมทนา	ประธานกรรมการ	
๒. นางสาวสุวรรณา	คล้ายทับทิม	รองประธานกรรมการ คนที่ ๑	
๓. นางจตุพร	เนียมสุข	รองประธานกรรมการ คนที่ ๒	
๔. นายศุภกร	ภัทรวิเชียร	กรรมการ	
๕. พ.จ.ท.วิเชียร	พุ่มขจร	กรรมการ	
๖. นางสาวกมลวรรณ	กุหลาบวงษ์	กรรมการ	
๗. นายสมชาย	ภูนาสี	กรรมการ	
๘. นายพงษ์พล	เมืองแก่น	กรรมการและเหรัญญิก	
๙. นายปราโมทย์	สุวรรณแก้ว	กรรมการและเลขานุการ	



-๒-

ผู้เข้าร่วมประชุม

๑. นายชลอ	ศษรัตน์	ที่ปรึกษากิตติมศักดิ์
๒. นายสมศักดิ์	หม่ม่วง	ที่ปรึกษา
๓. นายจุลพงษ์	สตี๋ยฉวางศ์	ที่ปรึกษาด้านกฎหมาย
๔. นางสุกัญญา	รุปลุง	ผู้สอบบัญชีภาคเอกชน
๕. นางสาววรรณกร	สกุลพรหมณ์	ผู้ตรวจสอบกิจการ
๖. นางสุนีย์	คำมา	ผู้แทนกรมส่งเสริมสหกรณ์
๗. นางสาวณัฐชยา	ศรีจันทร์	ผู้แทนกรมส่งเสริมสหกรณ์

เริ่มประชุมเวลา ๑๓.๐๐ น.

ระเบียบวาระที่ ๑ เรื่องประธานแจ้งให้ที่ประชุมทราบ

นางสาวกอบกุล โมทนา ประธานกรรมการ ได้กล่าวต้อนรับผู้เข้าร่วมประชุมและได้ชี้แจงถึงเหตุผลที่ต้องออกมาดำเนินการจัดการประชุมนอกสถานที่ เนื่องจากสถานการณ์การแพร่ระบาดของไวรัส Covid 2019 และเนื่องจากสำนักงานปลัดกระทรวงคมนาคมมีหนังสือขอความร่วมมือให้งดการจัดประชุมและสัมมนา จึงมีความจำเป็นต้องหาสถานที่ที่สามารถรองรับผู้เข้าร่วมประชุมได้ไม่น้อยกว่า ๒๐๐ คน แบบมีระยะห่างที่ปลอดภัย และใช้งบประมาณในการจัดประชุมอย่างประหยัด พร้อมทั้งได้กล่าวแนะนำผู้แทนกรมส่งเสริมสหกรณ์ ผู้ตรวจสอบกิจการสหกรณ์ และผู้สอบบัญชีภาคเอกชนต่อที่ประชุมที่ประชุมรับทราบ

ระเบียบวาระที่ ๒ เรื่องรับรองรายงานการประชุมใหญ่สามัญ ประจำปี ๒๕๖๔ เมื่อวันที่ ๘ มีนาคม พ.ศ.๒๕๖๔ นายปราโมทย์ สุวรรณแก้ว กรรมการและเลขานุการ ได้เสนอที่ประชุมรับรองรายงานการประชุมใหญ่สามัญประจำปี ๒๕๖๔ ของสหกรณ์ออมทรัพย์กระทรวงคมนาคม จำกัด ซึ่งได้ประชุมเมื่อวันที่ ๘ มีนาคม ๒๕๖๔ ณ โรงแรมครึ่ง กรุงเทพฯ
ที่ประชุม รับรองรายงานการประชุมใหญ่สามัญ ประจำปี ๒๕๖๔ เมื่อวันที่ ๘ มีนาคม ๒๕๖๔ โดยไม่มีการแก้ไข

ระเบียบวาระที่ ๓ เรื่องรับทราบจำนวนสมาชิก (เข้า - ออก) ประจำปี ๒๕๖๔

นายปราโมทย์ สุวรรณแก้ว กรรมการและเลขานุการ ได้เสนอที่ประชุมให้ทราบข้อมูลจำนวนสมาชิก (เข้า - ออก) ประจำปี ๒๕๖๔ ดังนี้

 ๐๓/๖



-๓-

รายการ	ชาย (คน)	หญิง (คน)	รวม (คน)
จำนวนสมาชิกเมื่อสิ้นปี ๒๕๖๓	๑๗๓	๓๘๐	๕๕๓
สมาชิกสามัญ	๑๖๒	๓๖๐	๕๒๒
สมาชิกสมทบ	๑๑	๒๐	๓๑
รับสมาชิกเพิ่ม	๑๒	๒๘	๔๐
สมาชิกสามัญ	๙	๒๔	๓๓
สมาชิกสมทบ	๓	๔	๗
สมาชิกลาออก	๘	๑๙	๒๗
สมาชิกสามัญ	๖	๑๗	๒๓
สมาชิกสมทบ	๒	๒	๔
สมาชิกเสียชีวิต	-	-	-
สมาชิกสามัญ	-	-	-
สมาชิกสมทบ	-	-	-
จำนวนสมาชิกเมื่อสิ้นปี ๒๕๖๔	๑๗๗	๓๘๙	๕๖๖
สมาชิกสามัญ	๑๖๕	๓๖๗	๕๓๒
สมาชิกสมทบ	๑๒	๒๒	๓๔
รวม	๑๗๗	๓๘๙	๕๖๖

ที่ประชุมรับทราบ

ระเบียบวาระที่ ๔ เรื่องรับทราบรายงานผลการดำเนินงานประจำปี ๒๕๖๔
นายปราโมทย์ สุวรรณแก้ว กรรมการและเลขานุการ ได้รายงานผลการดำเนินงาน
ประจำปี ๒๕๖๔ ของสหกรณ์ออมทรัพย์กระทรวงคมนาคม จำกัด ต่อที่ประชุม ดังนี้

๑. คณะกรรมการชุดต่างๆ ของสหกรณ์ฯ

จากการประชุมใหญ่สามัญประจำปี ๒๕๖๔ เมื่อวันที่ ๘ มีนาคม ๒๕๖๔ สหกรณ์
ออมทรัพย์กระทรวงคมนาคม จำกัด มีคณะกรรมการดำเนินการ (ชุดที่ ๒๘) จำนวน ๙ คน ประกอบด้วย

๑.๑ คณะกรรมการดำเนินการ

- | | |
|-------------------------------|--------------------------|
| (๑) นางสาวกอบกุล โมทนา | ประธานกรรมการ |
| (๒) นางสาวสุวรรณา คล้ายทับทิม | รองประธานกรรมการ คนที่ ๑ |
| (๓) นางจตุพร เนียมสุข | รองประธานกรรมการ คนที่ ๒ |
| (๔) นายศุภกร ภัทรวีเชียร | กรรมการ |
| (๕) นางสาวกมลวรรณ กุหลาบวงษ์ | กรรมการ |

Handwritten signature



-๔-

(๖) นายสมชาย	ภูนาสี	กรรมการ
(๗) พันจรกาวววเยยร	พุมขจร	กรรมการ
(๘) นายพงพล	เมืองแก่น	กรรมการและเทรณญูก
(๙) นายปรรกวมทย	สุวรรณแกว	กรรมการและเลขานุการ

๑.๒ คณะกรรมการเงินกู

(๑) นางจตุพร	เนยมสุข	ประธานกรรมการ
(๒) นางสาวกมลวรรณ	กุหลาบวงษ	กรรมการ
(๓) นายสมชาย	ภูนาสี	กรรมการ
(๔) นายปรรกวมทย	สุวรรณแกว	กรรมการ
(๕) นายพงพล	เมืองแก่น	กรรมการและเลขานุการ

๑.๓ คณะกรรมการศวกษา

(๑) นางสาวสุวรรณนา	คลยทบทม	ประธานกรรมการ
(๒) นายศุภกร	ภทรววเยยร	กรรมการ
(๓) นายสมชาย	ภูนาสี	กรรมการ
(๔) นายปรรกวมทย	สุวรรณแกว	กรรมการ
(๕) พันจรกาวววเยยร	พุมขจร	กรรมการและเลขานุการ

๑.๔ คณะที่ปรรกษา

(๑) นายชลอ	คขรตน	ที่ปรรกษากวดคดมคกัด
(๒) นายสมคกัด	หน่มวง	ที่ปรรกษา
(๓) นายจุลพงษ์	ลลยถาวงค	ที่ปรรกษาคานกกฎหมาย

๒. ผลการดำเนินงาน

๒.๑ ด้านการบริหาร

ได้รับผลการจกัรระดับมาตรฐานสภรณพระจรกบปรประมาณ ๒๕๖๔ ของสำนักงานสงเสริมสภรณกรงเทพมหานคร พื้นที่ ๑ เมอววันที่ ๑๗ พฤคจกายน ๒๕๖๔ สภรณออมกรณพกรวงคมนาคน จรกัด มีผลการประเมิน “ผ่านเกณฑ์มาตรฐาน”

๒.๒ ด้านการปรรกบฏคการตามแผนยุทธศาสตร์ประจำปี ๒๕๖๔

(๑) จกัรส่งนายปรรกวมทย สุวรรณแกว กรรมการดำเนินการ เข้าร่วมประชุมใหญ่สามัญประจำปี ๒๕๖๓ ของสมาคมคณาบกกจสงเคราะหสมานศวกสภรณรษาการไทย ววันที่ ๑๓ มีนาคม ๒๕๖๔ ณ โรงแรมเอเยยแอรพอรท อ้าเภอสำลูกกา จงหวดพุมธานี

(๒) จกัรส่งนายโพจรน ดงคิลาถาวร ผู้จกัรการสภรณ เข้าร่วมประชุมแนวทางการปรรกบฏคการทรวงกรคานางานและการก้ากบดูแลสภรณออมกรณพกรวงคมนาคนและสภรณครคดยเยยร พ.ศ. ๒๕๖๔ ววันที่ ๑๘ มีนาคม ๒๕๖๔ ณ ห้องประชุม ชั้น ๔ อาคารกรมหม่นพทยาลกรณล สำนักพัฒนาและถ่ายทอดเทคโนโลยีการสภรณล สำนักงานสงเสริมสภรณกรงเทพมหานคร พื้นที่ ๑ กรุงเทพมหานคร



-๕-

(๓) แต่งตั้งนางสาวกอบกุล โมทนา เป็นผู้แทนสหกรณ์เข้าร่วมประชุมใหญ่
สามัญประจำปีของชุมนุมสหกรณ์ออมทรัพย์แห่งประเทศไทย จำกัด

(๔) จัดส่งนายไพโรจน์ ตั้งศิลาदार ผู้จัดการสหกรณ์ เข้าร่วมการอบรมผู้มีหน้าที่
รายงานตามมาตรา ๑๓ และมาตรา ๑๖ ตามกฎหมายว่าด้วยการป้องกันและปราบปรามการฟอกเงินและ
กฎหมายว่าด้วยการป้องกันและปราบปรามการสนับสนุนทางการเงินแก่การก่อการร้ายและการแพร่ขยาย
อาวุธที่มีอานุภาพทำลายล้างสูง

๒.๓ ด้านการแก้ไขข้อบังคับ ระเบียบ และประกาศสหกรณ์ออมทรัพย์กระทรวง
คมนาคม จำกัด

(๑) แก้ไขข้อบังคับสหกรณ์ออมทรัพย์กระทรวงคมนาคม พ.ศ. ๒๕๖๐ โดยก
ร่างข้อบังคับสหกรณ์ออมทรัพย์กระทรวงคมนาคม พ.ศ. ๒๕๖๔ ขึ้นใช้บังคับใหม่ทั้งฉบับเพื่อให้สอดคล้องกับ
พระราชบัญญัติสหกรณ์ พ.ศ. ๒๕๔๖ และที่แก้ไขเพิ่มเติม

(๒) แก้ไขระเบียบสหกรณ์ออมทรัพย์กระทรวงคมนาคม จำกัด ว่าด้วยการ
ให้เงินกู้แก่สมาชิกและดอกเบี้ยเงินกู้ พ.ศ. ๒๕๖๒ และที่แก้ไขเพิ่มเติม โดยยกเลิกให้สมาชิกที่มีอายุการ
เป็นสมาชิกเกิน ๓ เดือน แต่ไม่ถึง ๖ เดือน กู้เงินเพื่อเหตุฉุกเฉินได้ไม่เกิน ๑๐,๐๐๐ บาท และให้สมาชิก
ที่โอนย้ายออกนอกหน่วยงานหลักและอยู่นอกหน่วยงานสังกัดกระทรวงคมนาคม สามารถใช้บริการสินเชื่อ
จากสหกรณ์ฯ ได้ไม่เกินร้อยละ ๙๐ ของมูลค่าหุ้นสะสมและหรือเงินฝากสหกรณ์ฯ หรือหลักทรัพย์ค้ำประกัน

(๓) แก้ไขระเบียบสหกรณ์ออมทรัพย์กระทรวงคมนาคม จำกัด ว่าด้วยหุ้น พ.ศ.
๒๕๖๓ และที่แก้ไขเพิ่มเติม โดยกำหนดให้สมาชิกคนหนึ่งๆ ถือหุ้นสะสมสูงสุดได้ไม่เกิน ๑๕๐,๐๐๐ หุ้น หรือ
เป็นเงินไม่เกิน ๑,๕๐๐,๐๐๐ บาท และสมาชิกสะสมหุ้นรายเดือนตามเกณฑ์เงินได้รายเดือน ระหว่าง ๓๕-๗๕
หุ้นต่อเดือน และถือหุ้นรายเดือนได้สูงสุดไม่เกิน ๗๕๐ หุ้น ต่อเดือน หรือเป็นเงิน ๗,๕๐๐ บาท ต่อเดือน

(๔) แก้ไขระเบียบสหกรณ์ออมทรัพย์กระทรวงคมนาคม จำกัด ว่าด้วยการ
ใช้ทุนสาธารณประโยชน์เพื่อเป็นสวัสดิการแก่สมาชิก พ.ศ. ๒๕๖๐ และที่แก้ไขเพิ่มเติม โดยขยายระยะเวลา
การขอรับทุนสาธารณประโยชน์

(๕) แก้ไขระเบียบสหกรณ์ออมทรัพย์กระทรวงคมนาคม จำกัด ว่าด้วยการ
ใช้ทุนสาธารณประโยชน์เพื่อเป็นสวัสดิการแก่สมาชิก พ.ศ. ๒๕๖๐ และที่แก้ไขเพิ่มเติม โดยเพิ่มประเภท
ของทุนสาธารณประโยชน์กรณีเจ็บป่วยในระเบียบฯ

(๖) แก้ไขระเบียบสหกรณ์ออมทรัพย์กระทรวงคมนาคม จำกัด ว่าด้วยการ
ใช้ทุนสาธารณประโยชน์เพื่อเป็นสวัสดิการแก่สมาชิก พ.ศ. ๒๕๖๐ และที่แก้ไขเพิ่มเติม และระเบียบสหกรณ์
ออมทรัพย์กระทรวงคมนาคม จำกัด ว่าด้วยการใช้ทุนสาธารณประโยชน์เพื่อเป็นสวัสดิการแก่สมาชิก พ.ศ.
๒๕๖๐ และที่แก้ไขเพิ่มเติม โดยขยายวงเงินของทุนสาธารณประโยชน์กรณีครบรอบวันเกิดให้กลับสมาชิก
และสมาชิกสมทบจากเดิมคนละ ๕๐ บาท เป็นคนละ ๑๐๐ บาท

✍️ *Handwritten signature*



-๖-

(๗) แก่ไชระเบียบสภรณออมทรัพย์กระทรวงคมนาคม จำกัด ว่าด้วยกองทุนช่วยเหลือผู้ค้าประกันเงินกู้สามัญ พ.ศ. ๒๕๕๕ โดยขยายวงเงินช่วยเหลือผู้ค้าประกันจากเดิมอัตราร้อยละ ๒๐ ของวงเงินที่ต้องรับผิดชอบ แต่ไม่เกิน ๕๐,๐๐๐ บาท เป็นอัตราร้อยละ ๒๐ ของวงเงินที่ต้องรับผิดชอบ แต่ไม่เกิน ๑๐๐,๐๐๐ บาท

(๘) แก่ไชระเบียบสภรณออมทรัพย์กระทรวงคมนาคม จำกัด ว่าด้วยการใช้ทุนสาธารณประโยชน์เพื่อเป็นสวัสดิการแก่สมาชิก พ.ศ. ๒๕๖๐ และที่แก้ไขเพิ่มเติม โดยเพิ่มเติมการมอบทุนสาธารณประโยชน์ให้แก่สมาชิกที่มีอายุการเป็นสมาชิกครบ ๒๕ ปี ต่อเนื่อง ให้ได้รับเงิน จำนวน ๑๐๐๐ บาท

(๙) แก่ไชระเบียบสภรณออมทรัพย์กระทรวงคมนาคม จำกัด ว่าด้วยการให้ทุนสาธารณประโยชน์เพื่อเป็นสวัสดิการแก่สมาชิก พ.ศ. ๒๕๖๔ และที่แก้ไขเพิ่มเติม (ฉบับที่ ๒) พ.ศ. ๒๕๖๔ เพิ่มเติมสถานพยาบาลประเภทคนไข้ให้ครอบคลุมการเข้ารับการรักษาตัวในสถานที่ที่หน่วยงานสาธารณสุขหรือสถานพยาบาลกำหนดให้เข้ารับการรักษาตัวในสถานที่ที่กำหนด เช่น Home Isolation หรือ Community Isolation หรือ Hospitel หรือโรงพยาบาลสนาม หรือศูนย์พักคอยด้วย

(๑๐) แก่ไชการปรับลดอัตรามูลค่าหุ้นสะสมตามระเบียบสภรณออมทรัพย์กระทรวงคมนาคม จำกัด ว่าด้วยการให้เงินกู้แก่สมาชิกและดอกเบียเงินกู้ พ.ศ. ๒๕๖๒ และที่แก้ไขเพิ่มเติม จากเดิมการกู้เงินสามัญแบบใช้บุคคลค้าประกันต้องมีมูลค่าหุ้นสะสมไม่น้อยกว่าร้อยละ ๒๐ ของวงเงินกู้ เป็นการกู้เงินสามัญแบบใช้บุคคลค้าประกันต้องมีมูลค่าหุ้นสะสมไม่น้อยกว่าร้อยละ ๑๐ ของวงเงินกู้ เป็นการชั่วคราวตั้งแต่วันที่ ๑ ตุลาคม พ.ศ. ๒๕๖๔ ถึงวันที่ ๓๐ กันยายน พ.ศ. ๒๕๖๖

(๑๑) แก่ไชระเบียบสภรณออมทรัพย์กระทรวงคมนาคม จำกัด ว่าด้วยการรับ - จ่าย และเก็บรักษาเงิน พ.ศ. ๒๕๕๐ และที่แก้ไขเพิ่มเติม (ฉบับที่ ๒) พ.ศ. ๒๕๕๓ โดยกำหนดรายละเอียดและหลักฐานในการโอนเงินทางระบบอิเล็กทรอนิกส์

(๑๒) ยกร่างระเบียบสภรณออมทรัพย์กระทรวงคมนาคม จำกัด ว่าด้วยการประชุมผ่านสื่ออิเล็กทรอนิกส์ พ.ศ. ๒๕๖๔ ขึ้นถือใช้

๒.๔ ด้านการให้สินเชื่อ

(๑) จัดทำโครงการเงินกู้เพื่อเหตุฉุกเฉินกรณีพิเศษเพื่อเทศบาลสงกรานต์

(๒) จัดทำโครงการเงินกู้เพื่อการศึกษาบุตร

(๓) จัดทำโครงการเงินกู้สามัญโครงการครบรอบ ๒๘ ปี สภรณออมทรัพย์กระทรวงคมนาคม จำกัด

(๔) จัดทำโครงการเงินกู้พิเศษเพื่อการเคหะสงเคราะห์อัตราดอกเบี้ยพิเศษกรณีได้ถอนจากสถาบันการเงิน พ.ศ. ๒๕๖๔

(๕) จัดทำโครงการพักชำระหนี้ในสถานการณ์การแพร่ระบาดของโรคติดเชื้อไวรัสโคโรนา ๒๐๑๙ เป็นเวลา ๖ เดือน

(๖) จัดทำโครงการเงินกู้เพื่อเหตุฉุกเฉินกรณีพิเศษอัตราดอกเบี้ยต่ำในสถานการณ์การแพร่ระบาดของโรคติดเชื้อไวรัสโคโรนา ๒๐๑๙ วงเงินกู้ไม่เกิน ๑๕,๐๐๐ บาท อัตราดอกเบี้ยร้อยละ ๔.๐๐ ต่อปี ไม่มีเฉลี่ยคืน ผ่อนชำระไม่เกิน ๑๒ เดือน ตั้งแต่วันที่ ๑-๓๑ ตุลาคม พ.ศ. ๒๕๖๔



-๗-

(๗) จัดทำโครงการเงินกู้เพื่อผู้ประสบอุทกภัย วงเงินกู้ไม่เกิน ๑๐๐,๐๐๐ บาท ผ่อนชำระไม่เกิน ๓๖ งวด อัตราดอกเบี้ยร้อยละ ๔.๐ ต่อปี ไม่มีเฉลียคืน ปลอดดอกเบี้ยเป็นเวลา ๓ เดือน ใช้บุคคลค้ำประกันไม่น้อยกว่า ๒ คน หรือผู้ได้ร้อยละ ๕๐ ของมูลค่าหุ้นสะสม

(๘) จัดทำโครงการเงินกู้เพื่อเหตุฉุกเฉินกรณีพิเศษเพื่อเทศกาลปีใหม่วงเงินกู้ไม่เกิน ๑๐๐,๐๐๐ บาท ผ่อนชำระไม่เกิน ๑๒ งวด อัตราดอกเบี้ยร้อยละ ๖.๐ ต่อปี

(๙) จัดทำโครงการเงินกู้เพื่อเหตุฉุกเฉินกรณีพิเศษ เงินที่สหกรณ์ให้กู้โดยคำนวณวงเงินกู้จากยอดเงินปันผลประจำปีของผู้กู้ ได้ไม่เกินร้อยละ ๕๐ ของประมาณการจ่ายเงินปันผลที่คำนวณจากอัตราร้อยละ ๔.๐ ซึ่งคำนวณ ณ ๓๑ ตุลาคม ๒๕๖๔ ชำระหนี้เงินกู้ทั้งหมดพร้อมดอกเบี้ยร้อยละ ๖.๐๐ ต่อปี ในงวดเดียวในวันจ่ายเงินปันผลประจำปีโดยการหักหนี้เงินกู้จากเงินปันผลที่จ่ายให้กับสมาชิกสหกรณ์

(๑๐) จัดทำโครงการเงินกู้เพื่อเหตุฉุกเฉินเพื่อจัดซื้อเครื่องโทรศัพท์เคลื่อนที่ในวงเงินไม่เกิน ๖๐,๐๐๐ บาท ผ่อนชำระไม่เกิน ๑๒ งวด อัตราดอกเบี้ยร้อยละ ๔.๐ ต่อปี ไม่มีเฉลียคืน

(๑๑) จัดทำโครงการเงินกู้เพื่อเหตุฉุกเฉินเพื่อส่งเสริมการท่องเที่ยวภายในประเทศเพื่อรองรับโครงการ “เราเที่ยวด้วยกัน” ในวงเงินไม่เกิน ๒๐,๐๐๐ บาท ผ่อนชำระไม่เกิน ๑๒ งวด อัตราดอกเบี้ยร้อยละ ๔.๐ ต่อปี ไม่มีเฉลียคืน

(๑๒) จัดทำโครงการเงินกู้สามัญเพื่อจัดซื้อเครื่องโทรศัพท์เคลื่อนที่หรือจัดซื้อเครื่องคอมพิวเตอร์โน้ตบุ๊ก ในวงเงินไม่เกิน ๓๕,๐๐๐ บาท ผ่อนชำระไม่เกิน ๓๖ งวด อัตราดอกเบี้ยร้อยละ ๓.๕ ต่อปี ไม่มีเฉลียคืน

๒.๕ ด้านการรับฝากเงิน

(๑) โครงการเงินฝากออมทรัพย์พิเศษ ๒๕

(๒) โครงการเงินฝากออมทรัพย์พิเศษ ๓๗

(๓) กำหนดวงเงินในการเปิดบัญชีออมทรัพย์พิเศษจากเดิมกำหนดให้ต้องมีวงเงินการเปิดบัญชีไม่น้อยกว่า ๕,๐๐๐ บาท เป็นวงเงินเปิดบัญชีขั้นต่ำ ๑,๐๐๐ บาท

๒.๖ ด้านอื่นๆ

(๑) จ่ายเงินค่าตอบแทนเงินยืมสวัสดิการสำนักงานปลัดกระทรวงคมนาคม ซึ่งสหกรณ์ฯ ได้ยืมเงินจากกองทุนจัดสร้างพระพุทธรูปประจำกระทรวงคมนาคม จำนวน ๓,๐๐๐,๐๐๐ บาท ตามสัญญาการยืมเงินลงวันที่ ๓ กรกฎาคม ๒๕๔๔ และรับเงินวันที่ ๔ กรกฎาคม ๒๕๔๔ ต่อมาวันที่ ๕ ตุลาคม ๒๕๔๔ คณะกรรมการกองทุนจัดสร้างพระพุทธรูปประจำกระทรวงคมนาคม ได้มีการประชุมและ มีมติให้ปิดบัญชีกองทุนจัดสร้างพระพุทธรูปประจำกระทรวงคมนาคม โดยแบ่งทรัพย์สิน จำนวน ๑๐,๑๖,๔๘๔.๔๕ บาท ออกเป็นสองส่วน ประกอบด้วย ส่วนแรก ลูกหนี้เงินยืมสหกรณ์ออมทรัพย์กระทรวงคมนาคม จำกัด จำนวน ๓,๐๐๐,๐๐๐ บาท มอบให้กองทุนสวัสดิการสำนักงานปลัดกระทรวงคมนาคม ส่วนที่เหลือนำไปเปิดบัญชีกองทุนพระพุทธรูปคมนาคมพิพิธ



-๘-

(๒) ปรับลดอัตราดอกเบี้ยเงินกู้ยืม ดังนี้

- เงินกู้เพื่อเหตุฉุกเฉินจากเดิมร้อยละ ๖.๕๐ ต่อปี เหลือร้อยละ ๖.๒๕ ต่อปี
- เงินกู้เพื่อเหตุฉุกเฉินกรณีพิเศษจากเดิมร้อยละ ๖.๕๐ ต่อปี เหลือร้อยละ ๖.๐๐ ต่อปี
- เงินกู้สามัญแบบใช้บุคคลค้ำประกันจากเดิมร้อยละ ๖.๕๐ ต่อปี เหลือร้อยละ ๖.๒๕ ต่อปี
- เงินกู้สามัญไม่เกินค่าหุ้นสะสมจากเดิมร้อยละ ๖.๕๐ ต่อปี เหลือร้อยละ ๖.๐๐ ต่อปี
- เงินกู้ตามโครงการเหลือร้อยละ ๖.๐๐ ต่อปี
- เงินกู้พิเศษเพื่อการเกษตรสงเคราะห์อัตราดอกเบี้ยปกติจากเดิมร้อยละ ๖.๐๐

ต่อปี เหลือร้อยละ ๕.๗๕ ต่อปี

- เงินกู้พิเศษเพื่อยสนพาทนะจากเดิมร้อยละ ๖.๐๐ ต่อปี เหลือร้อยละ ๕.๗๕ ต่อปี
- เงินที่สมาชิกผู้ค้ำประกันต้องรับสภาพหนี้แทนผู้กู้จากเดิมร้อยละ ๔.๐๐ ต่อปี

เหลือร้อยละ ๒.๕๐ ต่อปี

(๓) การพัฒนาระบบโปรแกรมสหกรณ์มีการพัฒนาระบบโปรแกรมสหกรณ์จากเดิมที่

ทำงานภายใต้ระบบปฏิบัติการวินโดวส์ เอ็กซ์พี เป็นการทำงานภายใต้ระบบปฏิบัติการวินโดวส์ ๑๐

- กำหนดรหัสเงินกู้สามัญไม่เกินค่าหุ้นสะสมแยกออกจากรหัสเงินกู้สามัญแบบใช้บุคคลค้ำประกัน

๒.๗ ด้านการจ่ายเงินทุนสำรองประโยชน์

ประเภททุนสำรองประโยชน์	จำนวน (คน)	เป็นเงิน (บาท)
๑. กรณีบิดา/มารดา/คู่สมรสและบุตรที่ขอยกกฎหมายของสมาชิกถึงแก่กรรม	๘	๘,๐๐๐
๒. กรณีสมาชิกได้รับอุบัติเหตุหรือเจ็บป่วย	๒๘	๕๖,๐๐๐
๓. กรณีสมาชิกจดทะเบียนสมรสครั้งแรก	๔	๔,๐๐๐
๔. กรณีสมาชิกคลอดบุตร	๖	๑๒,๐๐๐
๕. กรณีประสูติอัคริภักดิ์	๑	๓,๐๐๐
๖. กรณีครบรอบวันเกิดสมาชิก	๕๓๘	๕๓,๘๐๐
รวมเป็นเงินทั้งสิ้น		๑๓๖,๘๐๐

๒.๘ จำนวนสมาชิกเมื่อสิ้นปี ๒๕๖๔

สหกรณ์ฯ มีสมาชิก ณ ๓๑ ธันวาคม ๒๕๖๔ จำนวน ๕๖๖ คน ประกอบด้วย สมาชิกสามัญ

จำนวน ๕๓๒ คน และสมาชิกสมทบ จำนวน ๓๔ คน



-๘-

๓. ฐานะทางการเงินเปรียบเทียบกับปีที่ผ่านมา

รายการ	ปี ๒๕๖๓(บาท)	ปี ๒๕๖๔(บาท)	+เพิ่ม / -ลด
ทุนเรือนหุ้น	๒๐๙,๐๖๘,๑๗๐.๐๐	๒๑๖,๒๓๙,๗๙๐.๐๐	+๗,๑๗๑,๖๒๐.๐๐
ทุนสำรอง	๑๔,๗๒๑,๑๙๙.๐๗	๑๕,๙๑๒,๖๘๒.๐๒	+๑,๑๙๑,๔๘๒.๙๕
รวมหนี้สิน	๑๒๐,๐๐๔,๑๑๘.๘๘	๑๐๕,๔๒๘,๔๓๕.๒๐	-๑๔,๕๗๕,๖๘๓.๖๘
รวมสินทรัพย์	๓๕๖,๕๑๙,๒๗๙.๑๔	๓๕๐,๓๙๓,๑๑๒.๓๘	-๖,๑๒๖,๑๖๖.๗๖
เงินรับฝาก	๑๑๕,๖๕๒,๑๑๐.๘๒	๑๐๑,๔๑๖,๒๒๘.๓๔	-๑๔,๒๓๕,๘๘๒.๔๘
เงินให้กู้แก่สมาชิก	๖๘,๒๘๗,๕๔๐.๐๐	๕๗,๑๓๑,๐๗๕.๐๐	-๑๑,๑๕๖,๔๖๕.๐๐
กำไรสุทธิ	๑๑,๗๙๙,๙๙๑.๗๓	๑๐,๒๓๑,๔๗๑.๓๐	-๑,๕๖๘,๕๒๐.๔๓

A



-๑๐-

๔. จำนวนเงินที่ให้สมาชิกกู้ยืมเงิน

ปี ๒๕๖๔ สหกรณ์ฯ ให้เงินกู้แก่สมาชิก เป็นเงิน ๕๗,๑๓๑,๐๗๕ บาท ประกอบด้วย

ประเภทเงินให้กู้	ปี ๒๕๖๔		ปี ๒๕๖๓	
	จำนวน (สัญญา)	วงเงินให้กู้ (บาท)	จำนวน (สัญญา)	วงเงินให้กู้ (บาท)
เงินกู้เพื่อเหตุฉุกเฉิน	๑๙๒	๑๐,๒๐๘,๑๐๐	๒๔๒	๑๓,๒๖๓,๑๐๐
เงินกู้เพื่อเหตุฉุกเฉินกรณีพิเศษ เพื่อสมัครหรือคงสมาชิกภาพสมาคม ตามปกิจสงเคราะห์สมาชิกสหกรณ์ออมทรัพย์ราชการไทย	๑๓	๖๕,๐๓๐	๓๐	๑๔๓,๖๔๐
เงินกู้เพื่อเหตุฉุกเฉินกรณีพิเศษ เพื่อบรรเทาความเดือดร้อน ในสถานการณ์ โควิด-๑๙	๒๑	๒๘๔,๔๐๐	๔๘	๑,๖๘๕,๕๐๐
เงินกู้เพื่อเหตุฉุกเฉินกรณีพิเศษ เพื่อเทศกาลสงกรานต์	๒๖	๑,๑๙๙,๒๐๐	๒๒	๑,๑๐๑,๓๐๐
เงินกู้เพื่อเหตุฉุกเฉินกรณีพิเศษ เพื่อการศึกษาบุตร	๔	๑๓๕,๐๐๐	-	-
เงินกู้เพื่อเหตุฉุกเฉินกรณีพิเศษ เพื่อเทศกาลเข้าพรรษา	-	-	๑๒	๕๕๑,๐๐๐
เงินกู้เพื่อเหตุฉุกเฉินกรณีพิเศษ เพื่อส่งเสริมการท่องเที่ยว ๑	-	-	๑๒	๔๐๒,๐๐๐
เงินกู้เพื่อเหตุฉุกเฉินกรณีพิเศษ เพื่อส่งเสริมการท่องเที่ยว ๒	-	-	๙	๔๕๑,๕๐๐
เงินกู้เพื่อเหตุฉุกเฉินกรณีพิเศษ เพื่อเทศกาลปีใหม่	๑๓	๔๙๙,๒๐๐	๒๓	๙๖๕,๖๐๐
เงินกู้เพื่อเหตุฉุกเฉินกรณีพิเศษ เงินที่คำนวณจากเงินปันผลประจำปี	๓๕	๔๕๒,๒๐๐	๕๐	๕๖๘,๒๐๐
เงินกู้สามัญ	๑๐๓	๔๑,๘๗๐,๕๔๕	๗๔	๓๗,๕๑๔,๑๐๐
เงินกู้สามัญเพื่อบรรเทาค่าครองชีพ ครอบรอบ ๒๘ ปี สอ.คค.	๒๐	๒,๓๔๒,๕๐๐	-	-
เงินกู้สามัญเพื่อจัดซื้อเครื่องโทรศัพท์เคลื่อนที่	๑	๓๕,๐๐๐	-	-
เงินกู้สามัญเพื่อที่คนศึกษาต่างประเทศ	-	-	๑	๑๐๐,๐๐๐
เงินกู้สามัญเพื่อชำระหนี้บัตรเครดิต	-	-	๑	๗๕,๗๖๐
เงินกู้สามัญเพื่อซื้อเครื่องอุปโภค-บริโภค	-	-	๑	๓๓,๙๐๐
เงินกู้พิเศษเพื่อการเกษตรสงเคราะห์	-	-	๙	๑๑,๓๙๓,๐๐๐
รวม		๕๗,๑๓๑,๐๗๕		๖๘,๒๘๗,๕๐๐

๕. ดอกเบี้ยรับ

ในปี ๒๕๖๔ สหกรณ์ฯ ได้รับดอกเบี้ย จำนวน ๑๔,๘๐๗,๕๑๘.๐๐ บาท

ประกอบด้วย

รายการ	จำนวนเงิน(บาท)
๑. ดอกเบี้ยรับเงินกู้	๑๑,๕๓๐,๓๔๕.๐๐
๒. ดอกเบี้ยรับเงินฝากขุมนมสหกรณ์ออมทรัพย์แห่งประเทศไทย จำกัด	๓,๓๗๒,๓๔๙.๒๑
๓. ดอกเบี้ยรับเงินฝากธนาคาร	๕,๘๐๓.๗๙

ที่ประชุมรับทราบ

A JTB



-๑๑-

ระเบียบวาระที่ ๕ เรื่องรับทราบผลการดำเนินงานของศูนย์ประสานงานสมาคมอาปนกิจสงเคราะห์
สมาชิกสหกรณ์ออมทรัพย์ราชการไทย (สสอ.รท.) ประจำปี ๒๕๖๔

นายปราโมทย์ สุวรรณแก้ว กรรมการและเลขานุการ ได้เสนอที่ประชุมว่า ตามที่
สหกรณ์ออมทรัพย์กระทรวงคมนาคม จำกัด ได้เป็นศูนย์ประสานงานของสมาคมอาปนกิจสงเคราะห์สมาชิก
สหกรณ์ออมทรัพย์ราชการไทย (สสอ.รท.) เมื่อวันที่ ๒๙ พฤษภาคม ๒๕๕๖ และได้เปิดบัญชีธนาคารกรุงไทย
สาขาดนตรีวิสุทธิกษัตริย์ ชื่อบัญชี “ สสอ.รท. ศูนย์ประสานงานสหกรณ์ออมทรัพย์กระทรวงคมนาคม
จำกัด ” เพื่อดำเนินการรับและนำส่งเงินเพื่อสมัครเป็นสมาชิกและคงสมาชิกภาพของสมาคมอาปนกิจ
สงเคราะห์สมาชิกสหกรณ์ออมทรัพย์ราชการไทย เป็นประจำทุกปี นั้น

สหกรณ์ฯ ได้รายงานผลการดำเนินงานของศูนย์ประสานงานของสมาคมอาปนกิจ
สงเคราะห์สมาชิกสหกรณ์ออมทรัพย์ราชการไทย ประจำปี ๒๕๖๔ ดังนี้

รายการ	สมาชิกสามัญ	สมาชิกสมทบ	จำนวนสมาชิก
สมาชิก ณ ๓๑ ธันวาคม ๒๕๖๓	๗๙	๘	๘๗
สมาชิกเข้าใหม่ระหว่าง ๑ มกราคม ๒๕๖๔ ถึง ๓๑ ธันวาคม ๒๕๖๔	-	-	-
สมาชิกถึงแก่กรรม	-	-	-
สมาชิกพ้นสมาชิกภาพ	-	-	-
รวม	๗๙	๘	๘๗

ที่ประชุมรับทราบ

ระเบียบวาระที่ ๖ เรื่องรับทราบผลประโยชน์และคำตอบแทนที่กรรมการ ผู้จัดการ ผู้มีอำนาจในการ
จัดการและที่ปรึกษาของสหกรณ์ได้รับจากสหกรณ์ในรอบปีบัญชี ๒๕๖๔

นายปราโมทย์ สุวรรณแก้ว กรรมการและเลขานุการ ได้เสนอที่ประชุมว่า ด้วย
กฎกระทรวง การดำเนินงานและการกำกับดูแลสหกรณ์ออมทรัพย์และสหกรณ์เครดิตยูเนียน พ.ศ. ๒๕๖๔
ข้อ ๑๔ กำหนดว่า ในการประชุมใหญ่ นอกจากเรื่องแจ้งให้ที่ประชุมใหญ่ทราบเป็นปกติแล้ว สหกรณ์ต้องแจ้ง
ให้ที่ประชุมใหญ่ทราบในเรื่องดังต่อไปนี้

(๑) ผลประโยชน์และคำตอบแทนที่กรรมการ ผู้จัดการ ผู้มีอำนาจในการจัดการ และ
ที่ปรึกษาของสหกรณ์ได้รับจากสหกรณ์นั้นในรอบปีบัญชีที่ผ่านมา โดยให้สหกรณ์แสดงรายละเอียดดังกล่าว
เป็นรายบุคคลในรายงานประจำปี

(๒) ข้อมูลการถูกร้องทุกข์กล่าวโทษ การถูกดำเนินคดี การถูกร้องเรียน และถูกลงโทษ
ของสหกรณ์ในรอบปีบัญชีที่ผ่านมา พร้อมทั้งแผนหรือแนวทางการป้องกันไม่ให้ถูกร้องทุกข์กล่าวโทษ
ถูกดำเนินคดี ถูกร้องเรียน และถูกลงโทษในเรื่องดังกล่าวอีก

(๓) รายการอื่นที่คณะกรรมการหรือที่ประชุมใหญ่มิมติให้เปิดเผยแก่สมาชิก

(๔) รายการอื่นตามที่นายทะเบียนสหกรณ์ประกาศกำหนด

สหกรณ์ฯ ขอรายงานผลประโยชน์และคำตอบแทนที่กรรมการ ผู้จัดการ ผู้มีอำนาจ
ในการจัดการ และที่ปรึกษาของสหกรณ์ได้รับจากสหกรณ์นั้นในรอบปีบัญชีที่ผ่านมา โดยให้สหกรณ์แสดง
รายละเอียดดังกล่าวเป็นรายบุคคลในรายงานประจำปี และข้อมูลการถูกร้องทุกข์กล่าวโทษ การถูกดำเนินคดี
การถูกร้องเรียน และถูกลงโทษ ของสหกรณ์ในรอบปีบัญชีที่ผ่านมา พร้อมทั้งแผนหรือแนวทางการป้องกัน
ไม่ให้ ถูกร้องทุกข์กล่าวโทษ ถูกดำเนินคดี ถูกร้องเรียน และถูกลงโทษในเรื่องดังกล่าวอีก ดังนี้

A. Jirak



-๑๒-

๑. ผลประโยชน์และค่าตอบแทนที่กรรมการ ผู้จัดการ ผู้มีอำนาจในการจัดการ และ
ที่ปรึกษาของสหกรณ์ได้รับจากสหกรณ์ฯ ในรอบปีบัญชี ๒๕๖๔ ดังนี้

ชื่อ-สกุล	ตำแหน่ง	ค่าตอบแทน รายปี	ค่าเบี้ยประชุม	ค่าตอบแทน รายปี	เงินโบนัส	รวมเป็นเงิน
นายชโลล คชรัตน์	ที่ปรึกษาเกิดติมศักดิ์	๑๕,๐๐๐	-	๑๔,๔๐๐	-	๒๙,๔๐๐
นายสมศักดิ์ ห่มม่วง	ที่ปรึกษา	๑๕,๐๐๐	-	๑๘,๐๐๐	-	๓๓,๐๐๐
นายจุลพงษ์ สัตย์ถาวงค์	ที่ปรึกษาด้านกฎหมาย	๑๕,๐๐๐	-	๒๑,๖๐๐	-	๓๖,๖๐๐
นางสาวกอบกุล โมทนา	ประธานกรรมการ	-	๒๖,๐๐๐	-	๑๕,๐๐๐	๔๑,๐๐๐
นางสาวสุวรรณา คล้ายทับทิม	รองประธานกรรมการ	-	๔๑,๔๐๐	-	๑๓,๐๐๐	๕๔,๔๐๐
นางจตุพร เนียมสุข	รองประธานกรรมการ	-	๓๐,๖๐๐	-	๑๓,๐๐๐	๔๓,๖๐๐
นายศุภกร กัทธิวิเชียร	กรรมการ	-	๓๘,๗๐๐	-	๑๑,๐๐๐	๔๙,๗๐๐
นางสาวมลวรรณ กุหลาบวงษ์	กรรมการ	-	๒๙,๗๐๐	-	-	๒๙,๗๐๐
นายสมชาย ภูนาสี	กรรมการ	-	๔๑,๗๐๐	-	-	๔๑,๗๐๐
พันจ๋าไหวีเชียร พุ่มขจร	กรรมการ	-	๓๘,๔๐๐	-	๑๒,๐๐๐	๕๐,๔๐๐
นายพงษ์พล เมืองแก่น	กรรมการและเหรัญญิก	-	๓๙,๙๐๐	-	๑๑,๐๐๐	๕๐,๙๐๐
นายปราโมทย์ สุวรรณแก้ว	กรรมการและเลขานุการ	-	๕๕,๙๐๐	-	๑๑,๐๐๐	๖๕,๙๐๐
นายไพโรจน์ ตั้งศิลาถาวร	ผู้จัดการสหกรณ์	-	-	๕๔๗,๒๐๐	๑๓,๐๐๐	๕๖๐,๒๐๐

๒. ข้อมูลการถูกร้องทุกข์กล่าวโทษ การถูกดำเนินคดี การถูกร้องเรียน และถูกลงโทษ
ของสหกรณ์ในรอบปีบัญชีที่ผ่านมา พร้อมทั้งแผนหรือแนวทางการป้องกันไม่ให้เกิดถูกร้องทุกข์กล่าวโทษ
ถูกดำเนินคดี ถูกร้องเรียน และถูกลงโทษในเรื่องดังกล่าวอีก

สหกรณ์ฯ ขอเรียนว่าได้ถูกสมาชิกฟ้องร้องเมื่อปี ๒๕๖๓ ในคดีหมายเลข ม. ๕๘๘/๒๕๖๓
เมื่อวันที่ ๒๗ ตุลาคม พ.ศ. ๒๕๖๓ โดยถูกกล่าวหาในฐานความผิดละเมิดสัญญาค่าประกันเรียกค่าเสียหายและ
เรียกเอาทรัพย์สิน โดยโจทก์กล่าวอ้างว่าสัญญาประกันเป็นนิติกรรมอำพราง จำเลยบังคับหักเงินชำระหนี้จากผู้ค้า
ประกันโดยมิชอบ ซึ่งคดียังไม่สิ้นสุด

แนวทางการป้องกันมิให้ต้องถูกดำเนินคดีคือการพูดคุยเพื่อทำความเข้าใจกับโจทก์ พร้อม
ชี้แจงรายละเอียดตามสัญญาค่าประกันแต่โจทก์ไม่ยอมรับข้อเท็จจริงและได้นำคดีขึ้นสู่ศาล ซึ่งสหกรณ์ฯ ไม่
อาจควบคุมมิให้ต้องถูกดำเนินคดีได้
ที่ประชุมรับทราบ

ระเบียบวาระที่ ๗ เรื่องพิจารณารายงานผลการตรวจสอบกิจการประจำปี ๒๕๖๔

นางสาววรรณกร สกฤตพรหมณ์ ผู้ตรวจสอบกิจการ ประจำปี ๒๕๖๔ ได้รายงานผล
การตรวจสอบกิจการ ประจำปี ๒๕๖๔ ต่อที่ประชุม ดังนี้

A. Chit



-๑๓-

รายงานการตรวจสอบกิจการ
สหกรณ์ออมทรัพย์กระทรวงคมนาคม จำกัด
สำหรับปีสิ้นสุด 31 ธันวาคม 2564

เสนอ ที่ประชุมใหญ่ สหกรณ์ออมทรัพย์กระทรวงคมนาคม จำกัด

ตามที่ที่ประชุมใหญ่วิสามัญประจำปี 2562 เมื่อวันที่ 13 พฤษภาคม 2562 ได้มีมติเลือกตั้งข้าพเจ้า เป็นผู้ตรวจสอบกิจการสหกรณ์ออมทรัพย์กระทรวงคมนาคม จำกัด โดยมีวาระการดำรงตำแหน่ง 3 ปีบัญชี (ระหว่างวันที่ 1 มกราคม 2562 ถึงวันที่ 31 ธันวาคม 2564) สำหรับปีทางบัญชีสิ้นสุด วันที่ 31 ธันวาคม 2564 ข้าพเจ้าได้ทำการตรวจสอบและเสนอรายงานผลการตรวจสอบต่อคณะกรรมการดำเนินการเป็นประจำทุกเดือนแล้ว สำหรับผลการตรวจสอบประจำปี 2564 สามารถสรุปได้ดังนี้

๑. วัตถุประสงค์ของการตรวจ

- 1.1 เพื่อตรวจสอบการปฏิบัติงานของสหกรณ์ ให้เป็นไปตามข้อบังคับ ระเบียบของสหกรณ์ และมติที่ประชุมคณะกรรมการดำเนินการ
- 1.2 เพื่อตรวจสอบความถูกต้อง สมบูรณ์ของการจัดทำบัญชีและเอกสารประกอบการบัญชี ให้ถูกต้องตามระเบียบที่กำหนด
- 1.3 เพื่อให้ข้อสังเกตและข้อเสนอแนะในการเพิ่มประสิทธิภาพและประสิทธิผลในการปฏิบัติงานของสหกรณ์

๒. ขอบเขตการตรวจสอบ

- 2.1 ตรวจสอบการดำเนินงานตามวัตถุประสงค์ ข้อบังคับ ระเบียบ และมติที่ประชุม
- 2.2 ตรวจสอบความถูกต้องทางการเงินและบัญชี ของการดำเนินงานธุรกิจแต่ละประเภทของสหกรณ์ ตามเอกสาร หลักฐานที่ได้รับ
- 2.3 รายงานผลการตรวจสอบ เพื่อให้ข้อสังเกตและข้อเสนอแนะต่อคณะกรรมการดำเนินการ เป็นประจำทุกเดือน

๓. ผลการตรวจสอบ

3.1 ด้านการควบคุมภายใน

สหกรณ์มีการควบคุมการปฏิบัติงาน โดยมีการแบ่งแยกหน้าที่ของเจ้าหน้าที่ปฏิบัติงานด้านการเงิน การบัญชี สินเชื่อ และการบริหารงานทั่วไป อย่างชัดเจน

ในระหว่างปีบัญชี 2564 สหกรณ์ได้รับมอบโปรแกรมบัญชี จากบริษัท พลัส อิน บิซ จำกัด (ผู้อนุญาตให้ใช้สิทธิใน โปรแกรมคอมพิวเตอร์) โคตเวมูใช้งานตั้งแต่ปีบัญชี 2564 เป็นต้นไป จากการสุ่มตรวจสอบ พบว่า โปรแกรมบัญชีข้างรายการไม่เสถียรเท่าที่ควร เนื่องจาก เมื่อเรียกข้อมูลรายงานผลที่ออกจากโปรแกรมบัญชีในรอบปีบัญชี ระหว่างวันที่ 1 มกราคม - 31 ธันวาคม 2564 รายการทะเบียนหุ้นและบัญชีเงินผู้ของสมาชิกรายตัว จำนวนหนึ่งคงเหลือ ในระบบทะเบียนหุ้นและบัญชีเงินผู้ของสมาชิกต่างจากใบเสร็จรับเงิน ถึงแม้ว่า ปัจจุบันได้ดำเนินการแก้ไขให้ถูกต้องแล้ว อย่างไรก็ตาม ฝ่ายจัดการจะต้องตรวจสอบข้อมูลในระบบ



-๑๔-

อย่างสม่ำเสมอและจริงจัง และสมาชิกควรตรวจสอบความถูกต้องของใบเสร็จรับเงินที่ได้รับทุกครั้ง เพื่อไม่ให้เกิดความเสียหายต่อสมาชิกและสหกรณ์

3.2 ด้านการบัญชี

การบันทึกบัญชีเป็นปัจจุบัน มีเอกสารประกอบรายการบัญชีเพียงพอที่จะใช้เป็นหลักฐานทางบัญชีได้

3.3 ด้านการเงิน

การรับเงิน การจ่ายเงิน มีการปฏิบัติถูกต้องตามระเบียบของสหกรณ์

4. ข้อสังเกตและข้อเสนอแนะ

การปฏิบัติงานโดยทั่วไปของสหกรณ์ มีข้อบกพร่องบ้างเล็กน้อย และได้แจ้งให้สหกรณ์ทราบในการประชุมคณะกรรมการดำเนินการประจำเดือน ซึ่งได้ดำเนินการแก้ไขแล้ว อย่างไรก็ตาม มีข้อสังเกตและข้อเสนอแนะ ซึ่งมีสาระสำคัญ ดังนี้

4.1 **ข้อสังเกต:** ระเบียบฯ ว่าด้วยการให้เงินกู้แก่สมาชิกและดอกเบี้ยเงินกู้ พ.ศ. 2564 และที่แก้ไขเพิ่มเติม มีการอนุมัติเงินกู้ให้สมาชิกบางราย โดยมีหลักประกันไม่มั่นคงเท่าที่ควร กล่าวคือ เมื่ออนุมัติให้สมาชิกกู้เงินสามัญแบบใช้บุคคลค้ำประกันเป็นจำนวนเท่าของเงิน ไร่รายเดือน โดยต้องมีมูลค่าหุ้นสะสมไม่น้อยกว่าร้อยละ 20 แล้ว ต่อมา ได้อนุมัติเงินกู้สามัญแบบไม่เก็บค่าหุ้นสะสม เพิ่มเติมให้อีกไม่เก็บร้อยละ ๑๐ ของหุ้นสะสมที่มีอยู่ในขณะที่ยกเงิน โดยไม่คำนึงว่าหุ้นที่มีอยู่จะต้องกันไว้เพื่อเป็นหลักประกันความเสี่ยงและแบ่งรายการของผู้ค้ำประกันการกู้เงิน ร้อยละ 20 แต่ประการใด

ข้อเสนอแนะ: การวิเคราะห์ความสามารถในการชำระคืนของลูกหนี้ การประเมินหลักประกัน โดยการให้ผู้ค้ำประกันเป็นผู้รับความเสี่ยง อาจก่อให้เกิดปัญหาหนี้เสียในภาพรวมของสหกรณ์และต่อตัวสมาชิกเอง สหกรณ์อาจทบทวนหลักเกณฑ์การให้สินเชื่อ และการอนุมัติวงเงินสินเชื่อ เพื่อความมั่นคงและปลอดภัย

4.2 **ข้อสังเกต:** มีการอนุมัติเงินกู้ฉุกเฉินใหม่ให้แก่สมาชิกบางรายที่มีลักษณะการกู้เงินวนซ้ำทุกเดือน พบว่า ในภาพรวมสหกรณ์ได้รับชำระเพียงดอกเบี้ยรายเดือนเท่านั้น สำหรับเงินต้นจากการให้สมาชิกกู้เงินดังกล่าว สหกรณ์ไม่ได้รับคืนแต่อย่างใด

ข้อเสนอแนะ: ควรเร่งรัดดำเนินการหาแนวทางในการช่วยเหลือแบ่งภาระหนี้ เพื่อให้สมาชิกมีคุณภาพชีวิตที่ดีขึ้น ลดการกู้วนซ้ำ (Roll Over) เช่น การปรับโครงสร้างหนี้ใหม่ Re-Finance โดยขยายระยะเวลาการผ่อนชำระหนี้เงินกู้สามัญให้ยาวขึ้น ในวงเงินผู้ที่มีหนี้ที่อยู่ในปัจจุบัน

สุดท้ายนี้ ผู้ตรวจสอบกิจการ หวังเป็นอย่างยิ่งว่าสมาชิกจะให้ความสนใจและร่วมติดตามการตรวจสอบกิจการ เพื่อให้สหกรณ์สามารถเชื่อมโยงต่อสมาชิกและมีความมั่นคงน่าเชื่อถือต่อไป

จึงเรียนมาเพื่อโปรดทราบ

นิพนธ์ นิลพานิช
 (นางสาววรรณกร สกุดพราหมณ์)
 ผู้ตรวจสอบกิจการ

โทร. 08 91 70 9379

ที่ประชุมรับทราบและให้ความเห็นชอบรายงานผลการตรวจสอบกิจการ ประจำปี

๒๕๖๕

Ar



-๑๕-

ระเบียบวาระที่ ๘ เรื่องพิจารณาอนุมัติงบแสดงฐานะการเงิน งบกำไรขาดทุนและงบกระแสเงินสด ประจำปี ๒๕๖๔ (ซึ่งผู้สอบบัญชีได้รับรองแล้ว)

นายปราโมทย์ สุวรรณแก้ว กรรมการและเลขานุการ ได้เสนอให้ที่ประชุมพิจารณาอนุมัติ งบแสดงฐานะการเงิน งบกำไรขาดทุน และงบกระแสเงินสด ประจำปี ๒๕๖๔ ซึ่งผู้สอบบัญชีรับรองแล้ว โดยนางสุกัญญา รูปสูง ผู้สอบบัญชีภาคเอกชน ได้รายงานผลการตรวจสอบตามรายละเอียด ดังนี้



วันที่ ๑ มีนาคม ๒๕๖๕

เรียน นางสุกัญญา รูปสูง

หนังสือรับรองฉบับนี้ให้ไว้เพื่อประโยชน์ของท่านในการตรวจสอบงบการเงินของสหกรณ์ออมทรัพย์นครหลวงคนนาคน จำกัด สำหรับปีสิ้นสุดวันที่ ๓๑ ธันวาคม ๒๕๖๔ เพื่อแสดงความคิดเห็นว่า งบการเงินดังกล่าวแสดงฐานะการเงิน ณ วันที่ ๓๑ ธันวาคม ๒๕๖๔ ผลการดำเนินงาน และกระแสเงินสด สำหรับปีสิ้นสุดวันเดียวกัน ของสหกรณ์ออมทรัพย์นครหลวงคนนาคน จำกัด โดยถูกต้องตามที่ควร ในสาระสำคัญตามระเบียบที่นายทะเบียนสหกรณ์กำหนดหรือไม่

ข้าพเจ้าเป็นผู้รับผิดชอบในการจัดให้มีการจัดการที่มีประสิทธิภาพ เพื่อให้การดำเนินงานของสหกรณ์เป็นไปตามกฎหมายสหกรณ์ ระเบียบ ข้อบังคับที่เกี่ยวข้อง

ข้าพเจ้าขอรับรองรายละเอียดเกี่ยวกับงบการเงินที่ท่านตรวจสอบตามที่ข้าพเจ้าทราบ และคิดว่าควรจะเป็น ดังต่อไปนี้

๑. งบการเงิน

๑.๑ ตามข้อตกลงในการรับงานตรวจสอบวันที่ ๒๓ มีนาคม ๒๕๖๔ ข้าพเจ้าเป็นผู้รับผิดชอบในการจัดทำงบการเงิน โดยถูกต้องตามที่ควรในสาระสำคัญตามระเบียบที่นายทะเบียนสหกรณ์กำหนด

๑.๒ งบการเงินไม่มีการแสดงข้อมูลที่ขัดต่อข้อเท็จจริงอันเป็นสาระสำคัญ ซึ่งรวมถึงการละเว้นการแสดงรายการและข้อมูลต่างๆ

๑.๓ ข้อสมมติที่สำคัญที่สหกรณ์ใช้ในการประมาณการทางบัญชีมีความสมเหตุสมผล

๑.๔ รายการหรือข้อมูลดังต่อไปนี้มีการบันทึกหรือเปิดเผยไว้อย่างเพียงพอและเหมาะสมในงบการเงิน เช่น รายการธุรกิจที่มีกับสาขาของสหกรณ์หรือบุคคลอื่น ข้อตกลงกับสถาบันการเงินเกี่ยวกับภาระผูกพันเงินฝาก หรือข้อจำกัดการใช้เงินกู้ สินทรัพย์ที่ใช้เป็นหลักประกัน

๑.๕ เหตุการณ์ภายหลังวันที่ในงบการเงินที่ระเบียบนายทะเบียนสหกรณ์กำหนดให้ปรับปรุงหรือเปิดเผยได้ปรับปรุงหรือเปิดเผยแล้ว

๑.๖ ผลของการไม่แก้ไขข้อมูลที่ขัดต่อข้อเท็จจริงไม่มีสาระสำคัญ ข้อสังเกต ทั้งต่อเฉพาะรายการหรือโดยรวมต้องงบการเงิน รายการของข้อมูลที่ขัดต่อข้อเท็จจริงที่ไม่แก้ไขได้จัดทำเป็นเอกสารแนบของหนังสือรับรองนี้

๑.๗ ไม่มีรายการผิดปกติที่เกี่ยวข้องกับการกระทำของคณะกรรมการดำเนินการหรือเจ้าหน้าที่ของสหกรณ์ ผู้ซึ่งมีหน้าที่สำคัญเกี่ยวกับระบบบัญชีและระบบการควบคุมภายใน หรือรายการผิดปกติที่มีผลกระทบอย่างมีสาระสำคัญต่องบการเงิน

๑.๘ สหกรณ์มีกรรมสิทธิ์ในสินทรัพย์ทั้งหมดอย่างถูกต้องตามกฎหมายและไม่มีภาระผูกพันหรือข้อผูกมัดใด ๆ ในสินทรัพย์ของสหกรณ์ เว้นแต่ที่ได้เปิดเผยไว้ในหมายเหตุประกอบงบการเงิน

/ ๑.๕ สหกรณ์ ...

A J



-๑๖-

๒.๙ สหกรณได้บ้นทักหรือเป็ดเผยรยกรณนัสนทงหมดของสหกรณ ทงทงเก็ดข่นแล้ว และอจเก็ดข่นในภยหน้ำว้อยงเหมะสม รวมทงได้มการเป็ดเผยว้ในหมยเหตุประกอบงบกรณเงิน เกยวกับหลกประกบทงหมดทงสหกรณให้แก่บุคคลทงสลม นอกจกนัสหกรณไม่มีคดทงร้งออื่นและไม่มีคด ทงคคควจจะเก็ดข่น

๒.๑๐ นอกจกนัร้งอที่อธบยว้ในหมยเหตุประกอบงบกรณเงินแล้ว ไม่มีเหตุกรณคดเก็ดข่น หรือไม่ปรกฏข้อเท็จจรงคดทงมผลกระทบตงบกรณเงินอย่งมสรสสำคญ ซงคองนำมปรบปรงงบกรณเงิน หรือเป็ดเผยในหมยเหตุประกอบงบกรณเงินอจ

๒. การให้ข้อมูล

ข้ำพเจ้ำได้จ้ดอกรสรหลกฐนและข้อมุลตงตอไปให้ทำนตรวจลอบครบถ้วนแล้ว คอ

๒.๑ บ้นทงรยกรณทรยกรณในบญช้ เอกสรหลกฐนประกอบรยกรณบญช้ และข้อมุล ออื่นทงเกยวข้องทงหมด

๒.๒ รยงนกรณประกอบคณกรมกรณค้ำนบกรณและรยงนกรณประกอบใหญ่

๒.๓ ข้อมุลออื่นทงทำนขอกจกข้ำพเจ้ำเพื่อร้ดฎประกบงคองกรตรวจลอบ

๒.๔ ข้ำถ้ดบุคคลในสหกรณทงทำนระบญจำเป็นในกรได้มขงหลกฐนกรณบญช้ อย่งไม่จำกัถ

๒.๕ สหกรณได้ประกบค้ดมเจอนขงสญญทงหมดซงทกไม่ประกบค้ดมอจมผลกระทบ อย่งมสรสสำคญตงบกรณเงิน นอกจกนัสหกรณได้ประกบค้ดมระเบยและข้อก้ำนคองหน่งยงนกรณ หรือหน่งยงนทงก้ำบคดู ซงทกไม่ประกบค้ดมอจมผลกระทบอย่งมสรสสำคญตงบกรณเงิน

๒.๖ สหกรณได้เป็ดเผยข้อมุลทงหมดทงเป็นผลจกกรณประกบค้ดมความเสี่ยงร้งกรทจจรคด ทงมผลตอกรแสดงงบกรณเงินทงซ้ดค้อข้อเท็จจรงออื่นเป็นสรสสำคญ

๒.๗ สหกรณได้เป็ดเผยข้อมุลทงออย่ง ซงเกยวข้องกับกรทจจรคดหรือสงสยวจจะทจจรคด ทงสหกรณทรบและทงมผลกระทบตอสหกรณ โดยเกยวข้องกับคณกรมกรณค้ำนบกรณสหกรณ เจ้ำหน่งทง สหกรณทงมบทรบสำคญเกยวกับกรควคคณภยใน หรือบุคคลออื่น ซงกรทจจรคดมผลกระทบอย่งมสรสสำคญ ตงบกรณเงิน

๒.๘ สหกรณไม่ได้รับนงสอแจงจกภยงนกรณรชกรออื่นมผลตงบกรณเงิน เพราะมได้ ประกบค้ดมภกฏหมยหรือข้อบงค้บ ซงรวมถงกรถูกรยคดขย หรือถูกรประกบค้ดมภยอกร หรือมทงนัสนทงอจ เก็ดข่นในภยหน้ำ ซงคกรจจะได้นำมทจจรณเป็ดเผยในหมยเหตุประกอบงบกรณเงิน หรือใช้เป็นหลกเกณคด ในกรตั้งสรอจค้ำเสยทงอจเก็ดข่น

ขอแสดงคณนบถอ

(นางสวกรบกุล มอทน)
ประกบกรณกรณ

(นายโพจรน ถงค้สลกร)
ผู้จ้ดกร

A



-๑๗-

รายงานการตรวจสอบบัญชี
สหกรณ์ออมทรัพย์กระทรวงคมนาคม จำกัด
จังหวัดกรุงเทพมหานคร
สำหรับปีสิ้นสุดวันที่ 31 ธันวาคม 2564

เสนอ อธิบดีกรมตรวจบัญชีสหกรณ์

ตามที่อธิบดีกรมตรวจบัญชีสหกรณ์ได้แต่งตั้งให้ข้าพเจ้าเป็นผู้สอบบัญชีสหกรณ์ออมทรัพย์
กระทรวงคมนาคม จำกัด สำหรับปีสิ้นสุดวันที่ 31 ธันวาคม 2564 นั้น ข้าพเจ้าได้ตรวจงบการเงินประจำปี
และแสดงความเห็นในรายงานของผู้ตรวจสอบบัญชีอย่างไม่มีเงื่อนไข ลงวันที่ 3 มีนาคม 2565 นั้น

ข้าพเจ้าขอรายงานการตรวจสอบบัญชีในเรื่องที่สำคัญ ดังต่อไปนี้

1. ข้อสังเกตที่พบจากการตรวจสอบ เกี่ยวกับจุดอ่อนของการควบคุมภายใน

1.1 ด้านการบริหารจัดการภายใน

ปัจจุบันสหกรณ์ยังใช้โปรแกรมระบบบัญชีที่สามารถแก้ไขรายการได้ โดยพบข้อสังเกต/ข้อผิดพลาด
เกี่ยวกับจุดอ่อนการควบคุมภายในดังนี้

1. ได้มีการปรับปรุงรหัสเงินให้กู้สามัญ โดยแยกรหัสจากเงินให้กู้สามัญไม่เกินมูลค่าหุ้นออกจากรหัส
เดิม(แก้ไข ย้อนหลัง) โดยการปรับปรุงแก้ไข ทำให้ทะเบียนหุ้นและบัญชีเงินกู้ที่แก้ไขมียอดหนี้คลาดเคลื่อนไม่
ถูกต้อง มียอดหนี้ติดลบ 59 สัญญา (58 ราย) เจ้าหน้าที่ได้ทำการแก้ไขปรับปรุงปรากฏว่ายังมียอดหนี้ใน
ทะเบียนยังไม่ถูกต้อง 6 ราย อยู่ในระหว่างดำเนินการแก้ไข และดำเนินการจัดทำหนังสือแนบท้ายหนังสือเงินกู้
ให้ผู้กู้ลงนาม

ต่อมาเจ้าหน้าที่ได้ส่งทะเบียนหุ้นและบัญชีเงินกู้ที่แก้ไข ครั้งที่ 2 โดยได้แก้ไขยอดหนี้ทะเบียน
ให้ถูกต้องทั้ง 6 รายแล้ว แต่ปรากฏว่ามียอดคงเหลือในทะเบียนสมาชิก 7 รายไม่ตรงกับบัญชี เนื่องจากมียอด
ยกมาคลาดเคลื่อนไป พร้อมกับส่งหนังสือแนบท้ายหนังสือเงินกู้ที่ได้ดำเนินการแล้วเสร็จทั้ง 59 สัญญา แต่พบ
มีจำนวน 18 สัญญา ระบุยอดคงเหลือไม่ถูกต้อง

ในเวลาต่อมาเจ้าหน้าที่ได้ส่งทะเบียนหุ้นและบัญชีเงินกู้ที่แก้ไข ครั้งที่ 3 ปรากฏว่ามียอดหนี้ถูกต้อง
ตรงกับรายละเอียดยอดคงเหลือรายตัวและบัญชีแยกประเภท แต่ยังไม่ได้ส่งหนังสือแนบท้ายหนังสือเงินกู้ที่
ต้องแก้ไขจำนวนงวดให้ถูกต้องตรงตามความเป็นจริง เนื่องจากต้องใช้เวลาในการดำเนินการ จึงให้เจ้าหน้าที่
ดำเนินการให้ถูกต้องต่อไป

2. มีสัญญาจ้างพัฒนาระบบโปรแกรมบัญชีของสหกรณ์ยกยอดมาจากปีก่อนมูลค่า 128,400 บาท
โดยได้จ่ายค่าพัฒนาโปรแกรมไปจำนวน 64,200 บาท เนื่องจากงานไม่แล้วเสร็จ ได้ของบประมาณใหม่เพิ่มใน
ปีนี้จำนวน 64,200 บาท และได้จ่ายครบถ้วนในปี แต่สหกรณ์ได้มีการจ่ายเงินค่าพัฒนาโปรแกรมเพิ่มจำนวน
9,570 บาท ซึ่งไม่ได้ตั้งงบประมาณไว้ และเป็นรายการที่ไม่สามารถถัวจ่ายได้ จึงควรต้องนำไปเสนอที่ประชุม
ใหญ่เพื่อขออนุมัติรายการดังกล่าว

นอกจากนี้ได้พบว่าโปรแกรมบัญชีพัฒนาใหม่ดังกล่าวยังไม่สามารถพัฒนาในหลายเรื่องที่เป็นปัญหา
มาจากโปรแกรมเดิม เช่น

A JWS



-๑๙-

2. ผลการวิเคราะห์ความเสี่ยงทางการเงิน

ด้านความพอเพียงของเงินทุนต่อความเสี่ยง

สหกรณ์มีหนี้สินทั้งสิ้น 105,428,435.20 บาท และทุนของสหกรณ์ 243,330,313.78 บาท
เทียบอัตราส่วนของหนี้สินทั้งสิ้นต่อทุน เท่ากับ 0.43 เท่า แสดงถึงหนี้สินที่ต่ำกว่าทุนของสหกรณ์

ด้านคุณภาพสินทรัพย์

สหกรณ์มีกำไรสุทธิในปีนี 10,239,342.30 บาท และสินทรัพย์ถาวรเฉลี่ย 352,666,514.06 บาท
เทียบอัตราส่วนความสามารถผลตอบแทนต่อสินทรัพย์ 2.90%

การบริหารจัดการ

สหกรณ์มีเงินให้กู้ระหว่างปี 69,964,315.00 บาท และมีเงินฝาก 72,896,287.94 บาท
รวมเป็นเงินจำนวน 142,860,602.94 บาท
เทียบกับปีก่อนต่ำกว่าร้อยละ 41.50 แสดงให้เห็นถึงการเติบโตของธุรกิจที่ลดลง

ด้านการทำกำไร

อัตรากำไรสุทธิต่อรายได้ดอกเบี้ยและผลตอบแทนในปีนี เท่ากับ 68.52 ปีก่อนเท่ากับร้อยละ 66.07
ซึ่งเป็นอัตราที่แสดงถึงความสามารถในการทำกำไรในปีนีที่สูงกว่าปีก่อน

ด้านสภาพคล่อง

ปีนีสหกรณ์มีสินทรัพย์หมุนเวียน 187,791,857.30 บาท และหนี้สินหมุนเวียน 104,818,669.20 บาท
เทียบอัตราส่วนทุนหมุนเวียน เท่ากับ 1.79 เท่า แสดงถึงความสามารถสภาพคล่องในการชำระหนี้

(ลงชื่อ)

(นางสุกัญญา रुपสูง)

ผู้สอบบัญชีสหกรณ์

939/297 ขอยเพิ่มสิน 16 แขวงคลองถนน

เขตสายไหม กทม. 10220

วันที่ 3 มีนาคม 2565

A chris



รายงานประจำปี 2565
สภรณออมทรัพย์กระทรวงคมนาคม จำกัด

-๒๐-

สภรณออมทรัพย์กระทรวงคมนาคม จำกัด

งบแสดงฐานะการเงิน

ณ วันที่ 31 ธันวาคม 2564

		ปี 2564	ปี 2563
	หมายเหตุ	บาท	บาท
สินทรัพย์			
สินทรัพย์หมุนเวียน			
เงินสดและเงินฝากธนาคาร	2	5,990,948.96	2,173,184.27
เงินฝากขุมมสภรณออมทรัพย์แห่งประเทศไทย		157,500,000.00	155,500,000.00
เงินให้กู้ยืมระยะสั้น - สุทธิ	4	24,174,046.00	23,711,113.00
ดอกเบียเงินให้กู้ - ค้างรับ		3,826.00	4,112.00
ดอกเบียเงินฝากขุมมสภรณออมทรัพย์ค้างรับ		<u>123,036.34</u>	<u>813,217.85</u>
รวมสินทรัพย์หมุนเวียน		<u>187,791,857.30</u>	<u>182,201,627.12</u>
สินทรัพย์ไม่หมุนเวียน			
เงินลงทุนระยะยาว	3	2,500,000.00	2,500,000.00
เงินให้กู้ยืมระยะยาว - สุทธิ	4	158,136,988.33	171,653,197.25
ที่ดิน อาคาร และอุปกรณ์ - สุทธิ	5	216,427.75	155,254.77
สิทธิในการใช้ซอฟต์แวร์ - งานระหว่างทำ			64,200.00
สิทธิในการใช้ซอฟต์แวร์		<u>113,475.60</u>	<u> </u>
รวมสินทรัพย์ไม่หมุนเวียน		<u>160,966,891.68</u>	<u>174,372,652.02</u>
รวมสินทรัพย์		<u>348,758,748.98</u>	<u>356,574,279.14</u>
หนี้สินและทุนของสภรณ			
หนี้สินหมุนเวียน			
เงินกู้ยืมระยะสั้น	6	3,000,000.00	3,000,000.00
เงินรับฝาก	7	101,416,228.34	115,652,110.82
หนี้สินหมุนเวียนอื่น	8	<u>402,440.86</u>	<u>860,668.06</u>
รวมหนี้สินหมุนเวียน		<u>104,818,669.20</u>	<u>119,512,778.88</u>
หนี้สินไม่หมุนเวียน			
สำรองบำเหน็จเจ้าหน้าที่		<u>609,766.00</u>	<u>491,340.00</u>
รวมหนี้สินไม่หมุนเวียน		<u>609,766.00</u>	<u>491,340.00</u>
รวมหนี้สิน		<u>105,428,435.20</u>	<u>120,004,118.88</u>

[Handwritten signature]



-๒๑-

หมายเหตุ	ปี 2564	ปี 2563
	บาท	บาท
ทุนของสหกรณ์		
ทุนเรือนหุ้น (มูลค่าหุ้นละ 10.00 บาท)	216,239,790.00	209,068,170.00
ทุนสำรอง	15,912,682.02	14,721,199.07
ทุนสะสมตามข้อบังคับ ระเบียบและอื่น ๆ	9 938,499.46	980,799.46
กำไร (ขาดทุน) สุทธิประจำปี	<u>10,239,342.30</u>	<u>11,799,991.73</u>
รวมทุนของสหกรณ์	<u>243,330,313.78</u>	<u>236,570,160.26</u>
รวมหนี้สินและทุนของสหกรณ์	<u>348,758,748.98</u>	<u>356,574,279.14</u>
หมายเหตุประกอบงบการเงินเป็นส่วนหนึ่งของงบการเงินนี้		

นางสาว กอบกุล โมทนา

(นางสาวกอบกุล โมทนา)
ประธานกรรมการ

นายปราโมทย์ สุวรรณแก้ว

(นายปราโมทย์ สุวรรณแก้ว)
กรรมการและเลขานุการ
วันที่ 1 มีนาคม 2565

A- Chit



รายงานประจำปี 2565
สหกรณ์ออมทรัพย์กระทรวงคมนาคม จำกัด

-๒๒-

สหกรณ์ออมทรัพย์กระทรวงคมนาคม จำกัด

งบกำไรขาดทุน

สำหรับปีสิ้นสุดวันที่ 31 ธันวาคม 2564

	ปี 2564		ปี 2563	
	บาท	%	บาท	%
ดอกเบี้ยและผลตอบแทนจากการลงทุน				
ดอกเบี้ยรับเงินให้กู้	11,430,345.00	76.49	13,251,824.22	74.19
ดอกเบี้ยรับเงินฝากธนาคารและสหกรณ์อื่น	3,377,173.00	22.60	4,476,220.74	25.06
ผลตอบแทนจากเงินลงทุน	<u>136,250.00</u>	<u>0.91</u>	<u>132,863.01</u>	<u>0.74</u>
รวมรายได้ดอกเบี้ยและผลตอบแทนจากการลงทุน	<u>14,943,768.00</u>	<u>100.00</u>	<u>17,860,907.97</u>	<u>100.00</u>
ค่าใช้จ่ายดอกเบี้ยและการลงทุน				
ดอกเบี้ยจ่ายเงินรับฝาก	1,887,257.48	12.63	3,242,988.06	18.16
ดอกเบี้ยจ่ายเงินกู้ยืมระยะสั้น	<u>30,000.00</u>	<u>0.20</u>	<u>30,000.00</u>	<u>0.17</u>
รวมค่าใช้จ่ายดอกเบี้ยและการลงทุน	<u>1,917,257.48</u>	<u>12.83</u>	<u>3,272,988.06</u>	<u>18.32</u>
รายได้ดอกเบี้ยและผลตอบแทนจากการลงทุนสุทธิ	<u>13,026,510.52</u>	<u>87.17</u>	<u>14,587,919.91</u>	<u>81.68</u>
บวก รายได้อื่น				
รายได้ค่าธรรมเนียมแรกเข้า	1,550.00	0.01	1,140.00	0.01
รายได้จากการเรียกเก็บชำระหนี้สงสัยจะสูญ	345,456.02	2.31	17,000.00	0.10
รายได้อื่น	<u>74,499.85</u>	<u>0.50</u>	<u>106,455.00</u>	<u>0.60</u>
รวมรายได้ที่มีโชดดอกเบี้ย	<u>421,505.87</u>	<u>2.82</u>	<u>124,595.00</u>	<u>0.71</u>
หัก				
ค่าใช้จ่ายในการดำเนินงาน				
ค่าใช้จ่ายเกี่ยวกับเจ้าหน้าที่				
เงินเดือน	1,505,280.00	10.07	1,359,694.00	7.61
ค่าตอบแทนเจ้าหน้าที่	291,600.00	1.95	291,600.00	1.63
บำเหน็จเจ้าหน้าที่	118,426.00	0.79	107,672.00	0.60
ค่าล่วงเวลา	-	0.00	11,010.00	0.06
เงินสมทบกองทุนทดแทนประกันสังคม	24,197.00	0.16	29,345.00	0.16
สวัสดิการเจ้าหน้าที่	3,600.00	0.02	3,680.00	0.02
ค่าใช้จ่ายเกี่ยวกับ ที่ดิน อาคาร และอุปกรณ์				
ค่าเสื่อมราคา - เครื่องใช้สำนักงาน	55,778.02	0.37	35,354.15	0.20
ค่าตัดจ่ายสิทธิการใช้ซอฟต์แวร์	24,494.40	0.16	-	0.00
ค่าดูแลระบบคอมพิวเตอร์	-	0.00	32,100.00	0.18

A Jato



-๒๓-

	ปี 2564		ปี 2563	
	บาท	%	บาท	%
ค่าใช้จ่ายดำเนินงานอื่น				
ค่าตอบแทนผู้ตรวจสอบกิจการ	120,000.00	0.80	84,000.00	0.47
ค่าตอบแทนกรรมการที่ปรึกษา	84,600.00	0.57	45,000.00	0.25
ค่าตอบแทนการตรวจสอบหลักทรัพย์	2,500.00	0.02	9,000.00	0.05
ค่าธรรมเนียมการสอบบัญชี	50,000.00	0.33	50,000.00	0.28
ค่าเบี้ยประชุม	371,000.00	2.48	343,200.00	1.92
ค่ารับรอง	39,181.72	0.26	24,270.00	0.14
ค่าใช้จ่ายในการเดินทาง	2,310.00	0.02	-	0.00
ค่าใช้จ่ายในการฝึกอบรม	-	0.00	15,039.79	0.08
ค่าวัสดุสำนักงาน	45,571.77	0.30	57,165.34	0.32
ค่าธรรมเนียมธนาคาร	1,110.00	0.01	1,020.00	0.01
ค่าธรรมเนียมไปรษณีย์	12,234.00	0.08	11,718.80	0.07
ค่าโฆษณาประชาสัมพันธ์	-	0.00	15,269.00	0.09
ค่าจัดทำหนังสือรายงานประจำปี	76,500.00	0.51	87,750.00	0.49
ค่าใช้จ่ายในการประชุมใหญ่	345,674.00	2.31	274,955.10	1.54
ค่าสาธารณูปโภค	9,600.00	0.06	-	0.00
ค่าใช้จ่ายอื่น	<u>25,017.18</u>	<u>0.17</u>	<u>23,680.00</u>	<u>0.13</u>
รวมค่าใช้จ่ายในการดำเนินงาน	<u>3,208,674.09</u>	<u>21.47</u>	<u>2,912,523.18</u>	<u>16.31</u>
กำไรสุทธิ	<u>10,239,342.30</u>	<u>68.52</u>	<u>11,799,991.73</u>	<u>66.08</u>

Handwritten signature



รายงานประจำปี 2565
สหกรณ์ออมทรัพย์กระทรวงคมนาคม จำกัด

-๒๔-

สหกรณ์ออมทรัพย์กระทรวงคมนาคม จำกัด
งบกระแสเงินสด
สำหรับปี สิ้นสุดวันที่ 31 ธันวาคม 2564

	ปี 2564 บาท	ปี 2563 บาท
กระแสเงินสดจากกิจกรรมดำเนินงาน		
กำไรสุทธิ	10,239,342.30	11,799,991.73
รายการปรับปรุงเพื่อการกระทบยอดกำไรสุทธิเป็นเงินสดสุทธิ จากกิจกรรมดำเนินงาน		
ค่าเสื่อมราคาเครื่องใช้สำนักงาน	55,778.02	35,354.15
ค่าตัดจ่ายสิทธิการใช้ซอฟต์แวร์	24,494.40	
หนี้สงสัยจะสูญ	(345,456.02)	(17,000.00)
สำรองบ้านניהงเจ้าหน้าที่	118,426.00	107,672.00
ดอกเบี้ยเงินให้กู้ค้างรับ	(3,826.00)	(4,112.00)
ดอกเบี้ยเงินฝาก-ขอ.ค้างรับ	(123,036.34)	(813,217.85)
ค่าใช้จ่ายค้างจ่าย	100,350.00	95,000.00
ดอกเบี้ยเงินรับฝากค้างจ่าย	<u>280,925.86</u>	<u>588,094.75</u>
กำไรจากการดำเนินงานก่อนการเปลี่ยนแปลงในสินทรัพย์และหนี้สินดำเนินงาน สินทรัพย์ดำเนินงาน	<u>10,346,998.22</u>	<u>11,791,782.78</u>
เงินสตรรับจากลูกหนี้เงินกู้ฉุกเฉิน	14,782,990.00	19,188,391.00
เงินสดจ่ายลูกหนี้เงินกู้ฉุกเฉิน	(12,883,130.00)	(19,071,840.00)
เงินสตรรับจากลูกหนี้เงินกู้สามัญ	66,387,096.92	83,520,080.30
เงินสดจ่ายลูกหนี้เงินกู้สามัญ	(57,081,185.00)	(69,123,576.00)
เงินสตรรับจากลูกหนี้เงินกู้พิเศษ	1,847,504.00	11,612,317.64
เงินสดจ่ายลูกหนี้เงินกู้พิเศษ		(11,393,000.00)
เงินสตรรับลูกหนี้อื่น	345,456.02	17,000.00
เงินสตรรับเงินทศรอง	451,500.00	521,000.00
เงินสดจ่ายเงินทศรอง	(451,500.00)	(521,000.00)
เงินสตรรับรอการตรวจสอบ		7,000.00
เงินสดจ่ายรอตรวจสอบ		(7,000.00)

A *[Signature]*



-๒๕-

	ปี 2564	ปี 2563
	บาท	บาท
เงินสดรับรอเรียกคืน	1,832.00	5,052.00
เงินสดจ่ายรอเรียกคืน	(1,832.00)	(52.00)
เงินสดรับดอกเบี้ยเงินให้กู้ค้างรับ	4,112.00	9,675.00
เงินสดรับดอกเบี้ยเงินฝาก - ชสอ.	813,217.85	1,127,527.49
หนี้สินดำเนินงาน		
เงินสดรับเงินรายได้รับล่วงหน้า		30,000.00
เงินสดจ่ายเงินรายได้รับล่วงหน้า	(30,000.00)	(30,000.00)
เงินสดจ่ายค่าใช้จ่ายค้างจ่าย	(95,000.00)	(153,600.00)
เงินสดรับภาษีหัก ณ ที่จ่ายค้างจ่าย	160,175.21	128,820.00
เงินสดจ่ายภาษีหัก ณ ที่จ่ายค้างจ่าย	(156,270.21)	(127,830.00)
เงินสดรับค่าประกันสังคมค้างจ่าย	20,400.00	24,886.00
เงินสดจ่ายค่าประกันสังคมค้างจ่าย	(20,400.00)	(24,886.00)
เงินสดรับจากเงินรอจ่ายคืน	16,684,956.52	11,804,621.63
เงินสดจ่ายเงินรอจ่ายคืน	(16,686,373.52)	(11,803,554.63)
เงินสดจ่ายดอกเบี้ยรับฝากค้างจ่าย	(716,991.06)	(832,896.72)
เงินสดรับจากเงินประกันสัญญา		<u>6,420.00</u>
เงินสดสุทธิได้มาจาก (ใช้ไปใน) กิจกรรมดำเนินงาน	<u>23,723,556.95</u>	<u>26,705,338.49</u>
กระแสเงินสดจากกิจกรรมลงทุน		
เงินสดจ่ายซื้อเครื่องใช้สำนักงาน	(116,951.00)	(109,753.31)
เงินสดจ่ายค่าพัฒนาโปรแกรม-ระหว่างทำ	<u>(73,770.00)</u>	<u>(64,200.00)</u>
เงินสดสุทธิได้มาจาก (ใช้ไปใน) กิจกรรมลงทุน	<u>(190,721.00)</u>	<u>(173,953.31)</u>
กระแสเงินสดจากกิจกรรมจัดหาเงิน		
เงินสดรับจากเงินรับฝาก	72,896,287.94	144,618,969.35
เงินสดจ่ายคืนเงินรับฝาก	(87,132,170.42)	(146,164,423.80)
เงินสดจ่ายเงินปันผล	(10,048,968.38)	(9,193,042.25)
เงินสดจ่ายเงินเฉลี่ยคืน	(242,440.40)	(261,199.36)
เงินสดจ่ายโบนัสกรรมการและเจ้าหน้าที่	(182,000.00)	(12,000.00)
เงินสดจ่ายทุนสาธารณประโยชน์	(134,900.00)	(80,050.00)
เงินสดจ่ายค่าบำรุงสันนิบาต	(30,000.00)	(70,000.00)

A J N W



รายงานประจำปี ๒๕๖๕
สหกรณ์ออมทรัพย์กระทรวงคมนาคม จำกัด

-๒๖-

	ปี 2564	ปี 2563
	บาท	บาท
เงินสดจ่ายทุนช่วยเหลือผู้ค้าประกัน	(12,500.00)	
เงินสดรับจากทุนเรือนหุ้น	13,627,270.00	15,472,820.00
เงินสดจ่ายคืนทุนเรือนหุ้น	<u>(6,455,650.00)</u>	<u>(11,273,100.00)</u>
เงินสดสุทธิได้มาจาก (ใช้ไปใน) กิจกรรมจัดหาเงิน	<u>(17,715,071.26)</u>	<u>(6,962,026.06)</u>
เงินสดสุทธิเพิ่มขึ้น (ลดลง)	5,817,764.69	19,569,359.12
เงินสด ณ วันต้นปี	<u>157,673,184.27</u>	<u>138,103,825.15</u>
เงินสด ณ วันสิ้นปี	<u>163,490,948.96</u>	<u>157,673,184.27</u>

✱ *Handwritten signature*



-๒๗-

สหกรณ์ออมทรัพย์กระทรวงคมนาคม จำกัด
หมายเหตุประกอบงบการเงิน
สำหรับปีสิ้นสุดวันที่ 31 ธันวาคม 2564

1. สรุปนโยบายการบัญชีที่สำคัญ

- สหกรณ์บันทึกบัญชีโดยใช้เกณฑ์คงค้าง
- สหกรณ์รับรู้รายได้ดอกเบี้ยตามเกณฑ์สัดส่วนของเวลา ส่วนจำนวนรายได้จะเท่ากับอัตราดอกเบี้ยคูณด้วยจำนวนเงินต้นที่ค้างชำระตามระยะเวลาที่กู้ยืม
- เงินลงทุนระยะยาวที่เป็นเงินลงทุนในหลักทรัพย์ที่ไม่อยู่ในความต้องการของตลาดแสดงด้วยราคาทุน
- การตั้งค่าเผื่อหนี้สงสัยจะสูญ เป็นไปตามระเบียบนายทะเบียน ว่าด้วยการบัญชีของสหกรณ์และกลุ่มเกษตรกร พ.ศ. 2563
- สิ้นทรัพย์ไม่มีตัวตนตัดจ่ายโดยวิธีเส้นตรง เป็นระยะเวลา 5 ปี
- ค่าเสื่อมราคาเครื่องใช้สำนักงาน คำนวณโดยวิธีเส้นตรงในอัตราที่นายทะเบียนสหกรณ์กำหนด
- เงินสดในงบกระแสเงินสด หมายถึง เงินสดในมือ เงินฝากธนาคาร และเงินฝากสหกรณ์อื่นทุกประเภท

2. เงินฝากธนาคาร ประกอบด้วย

	ปี 2564	ปี 2563
	บาท	บาท
เงินสด	27,512.04	8,113.79
เงินฝากธนาคาร		
ออมทรัพย์	5,961,894.19	2,162,927.75
กระแสรายวัน	<u>1,542.73</u>	<u>2,142.73</u>
รวมเงินสดและเงินฝากธนาคาร	<u>5,990,948.96</u>	<u>2,173,184.27</u>

3. เงินลงทุน ประกอบด้วย

	ปี 2564	ปี 2563
	บาท	บาท
เงินลงทุนระยะยาว		
เงินลงทุนที่ไม่อยู่ในความต้องการของตลาด		
หุ้นขุมหุ้นสหกรณ์ออมทรัพย์แห่งประเทศไทย จก.	<u>2,500,000.00</u>	<u>2,500,000.00</u>
	<u>2,500,000.00</u>	<u>2,500,000.00</u>

(Handwritten signature)



-๒๙-

5. ที่ดิน อาคาร และอุปกรณ์ – สุทธิ

	ปี 2564	ปี 2563
	บาท	บาท
เครื่องใช้สำนักงาน	549,363.76	432,412.76
หัก ค่าเสื่อมราคาสะสม	(332,936.01)	(277,157.99)
รวมเครื่องใช้สำนักงานสุทธิ	<u>216,427.75</u>	<u>155,254.77</u>

6. เงินกู้ยืมระยะสั้น ประกอบด้วย

	ปี 2564	ปี 2563
	บาท	บาท
เงินกู้ยืมสวัสดิการกระทรวงคมนาคม	<u>3,000,000.00</u>	<u>3,000,000.00</u>
รวมเงินกู้ยืมระยะสั้น	<u>3,000,000.00</u>	<u>3,000,000.00</u>

7. เงินรับฝาก ประกอบด้วย

	ปี 2564	ปี 2563
	บาท	บาท
เงินรับฝากออมทรัพย์พิเศษ	46,242,162.04	31,274,610.82
เงินรับฝากออมทรัพย์ทวีผลใหม่	164,500.00	1,159,500.00
เงินรับฝากออมทรัพย์ทวีผล	1,287,500.00	98,000.00
เงินรับฝากออมทรัพย์พิเศษ (25 เดือน)	20,192,066.30	
เงินรับฝากออมทรัพย์พิเศษ (37 เดือน)	19,030,000.00	
เงินฝากออมทรัพย์พิเศษ 5 (13 เดือน)		9,620,000.00
เงินฝากออมทรัพย์พิเศษ 6 (13 เดือน)		56,390,000.00
เงินฝากออมทรัพย์พิเศษ 36 เดือน		2,610,000.00
เงินฝากออมทรัพย์พิเศษ 60 เดือน	<u>14,500,000.00</u>	<u>14,500,000.00</u>
	<u>101,416,228.34</u>	<u>115,652,110.82</u>

8. หนี้สินหมุนเวียนอื่น

	ปี 2564	ปี 2563
	บาท	บาท
ค่าตอบแทนและค่าธรรมเนียมวิชาชีพค้างจ่าย	95,000.00	95,000.00
ดอกเบี้ยเงินรับฝากค้างจ่าย	280,925.86	716,991.06
ภาษีหัก ณ ที่จ่ายค้างจ่าย	14,745.00	10,840.00
เงินรอการจ่ายเงิน		1,417.00
ค่าใช้จ่ายค้างจ่าย	5,350.00	
หลักประกันสัญญา	6,420.00	6,420.00
รายได้รับล่วงหน้า		<u>30,000.00</u>
	<u>402,440.86</u>	<u>860,668.06</u>

Ar An16



รายงานประจำปี ๒๕๖๕
สหกรณ์ออมทรัพย์กระทรวงคมนาคม จำกัด

-๓๐-

9. ทนสะสมตามข้อบังคับ ระเบียบและอื่น ๆ ประกอบด้วย

	ปี 2564	ปี 2563
	บาท	บาท
ทุนสาธารณประโยชน์	37,472.93	92,272.93
ทุนรักษาระดับอัตราเงินปันผล	186,086.82	171,086.82
ทุนช่วยเหลือผู้ค้าประกัน	<u>714,939.71</u>	<u>717,439.71</u>
	<u>938,499.46</u>	<u>980,799.46</u>

มติที่ประชุม อนุมัติงบแสดงฐานะการเงิน งบกำไรขาดทุนและงบกระแสเงินสด ประจำปี ๒๕๖๔ ซึ่งผู้สอบบัญชีได้รับรองแล้ว ด้วยคะแนนเสียงเป็นเอกฉันท์

ระเบียบวาระที่ ๘.๑ การพิจารณาอนุมัติค่าพัฒนาระบบโปรแกรมสหกรณ์ออมทรัพย์ ประจำปี ๒๕๖๔

นางจิตราวรรณ ม่วงดี รองผู้จัดการ รักษาการแทนผู้จัดการสหกรณ์ ได้รายงานต่อที่ประชุมว่า ตามที่ผู้ตรวจสอบบัญชีสหกรณ์ออมทรัพย์กระทรวงคมนาคม ได้ตรวจพบรายการบันทึกบัญชี ประจำปี ๒๕๖๔ ในส่วนของค่าพัฒนาระบบโปรแกรมสหกรณ์ ประจำปี ๒๕๖๔ จำนวนเงิน ๙,๕๗๐.- บาท โดยสหกรณ์ฯ ได้บันทึกบัญชีค่าใช้จ่ายดังกล่าวเป็นบัญชีค่าใช้จ่าย แต่เนื่องจากการพัฒนาระบบโปรแกรมสหกรณ์เป็นการพัฒนาซึ่งให้ได้มาเพื่อให้เกิดมูลค่าในการใช้งานของสหกรณ์ ดังนั้นที่กบัญชีดังกล่าวเป็นสินทรัพย์ของสหกรณ์ และรายการดังกล่าวไม่ได้ขอตั้งงบประมาณไว้ จึงจำเป็นต้องนำเสนอเรื่องการขอใช้เงินค่าพัฒนาระบบโปรแกรมสหกรณ์ฯ จำนวนเงิน ๙,๕๗๐.- บาท ต่อที่ประชุมใหญ่สามัญประจำปี ๒๕๖๕ เพื่ออนุมัติรายการสินทรัพย์ดังกล่าวในปีบัญชี ๒๕๖๔

มติที่ประชุม อนุมัติรายการค่าพัฒนาระบบโปรแกรมสหกรณ์ออมทรัพย์ จำนวนเงิน ๙,๕๗๐.- บาท เพื่อบันทึกบัญชีเป็นสินทรัพย์ของสหกรณ์ประจำปี ๒๕๖๔ ด้วยคะแนนเสียงเป็นเอกฉันท์

As Uthit



-๓๑-

ระเบียบวาระที่ ๘ เรื่องพิจารณาอนุมัติการจัดสรรกำไรสุทธิประจำปี ๒๕๖๔

นางจิตราวรรณ ม่วงดี รองผู้จัดการ รักษาการแทนผู้จัดการสหกรณ์ รายงานต่อที่ประชุมว่าในปี ๒๕๖๔ สหกรณ์ออมทรัพย์กระทรวงคมนาคม จำกัด ได้ดำเนินการด้วยหลักการบริหารเงินทุนอย่างระมัดระวัง ด้วยความละเอียดรอบคอบ เพื่อให้เกิดความมั่นคงและเกิดประโยชน์สูงสุดต่อสมาชิก ซึ่งผลการดำเนินงานในปี ๒๕๖๔ มีกำไรสุทธิทั้งสิ้น จำนวน ๑๐,๒๓๙,๓๔๒.๓๐ บาท จึงควรจัดสรรกำไรสุทธิตามข้อบังคับสหกรณ์ฯ ข้อ ๒๙ ดังนี้

รายการ	อัตรารปี ๒๕๖๓		อัตรารปี ๒๕๖๔	
	เงินปันผล ๕.๐๐ %	เฉลี่ยคืนเงินกู้สามัญ+ฉุกเฉิน ๒ %	เงินปันผล ๔.๒๐ %	เฉลี่ยคืนเงินกู้สามัญ+ฉุกเฉิน ๑ %
๑. เงินสำรองไม่น้อยกว่าร้อยละ ๑๐ ของกำไรสุทธิ	๑,๑๙๑,๔๘๒.๙๕	๑๐.๑๐	๑,๐๒๓,๙๓๔.๒๓	๑๐.๐๐
๒. ค่าบำรุงสันนิบาตสหกรณ์แห่งประเทศไทย ร้อยละ ๑ ของกำไรสุทธิ แต่ไม่เกิน ๓๐,๐๐๐.- บาท	๓๐,๐๐๐.๐๐	๐.๒๕	๓๐,๐๐๐.๐๐	๐.๒๙
๓. เงินปันผลแห่งค่าหุ้นที่ชำระแล้วของสมาชิกแต่ละคน โดยคิดได้ตามส่วนระยะเวลา	๑๐,๐๔๘,๙๖๘.๓๘	๘๕.๑๖	๘,๗๙๓,๘๙๒.๕๐	๘๕.๘๘
๔. เงินเฉลี่ยคืนของดอกเบี้ยเงินกู้ทุกประเภท	๒๔๒,๔๔๐.๔๐	๒.๐๕	๙๗,๙๗๔.๑๖	๐.๙๖
๕. เงินโบนัสกรรมการและพนักงานไม่เกินร้อยละ ๑๐	๑๘๒,๐๐๐.๐๐	๑.๕๔	๑๕๙,๐๐๐.๐๐	๑.๕๕
๖. ทุนรักษาระดับอัตราเงินปันผลไม่เกินร้อยละ ๒ แห่งทุนเรือนหุ้นของสหกรณ์ในวันสิ้นปีนั้น	๑๕,๐๐๐.๐๐	๐.๑๓	๑๔,๕๔๑.๔๑	๐.๑๔
๗. ทุนสาธารณประโยชน์ไม่เกินร้อยละ ๑๐ ของกำไรสุทธิ	๘๐,๑๐๐.๐๐	๐.๖๘	๑๑๐,๐๐๐.๐๐	๑.๐๘
๘. ทุนช่วยเหลือผู้ค้าประกัน	๑๐,๐๐๐.๐๐	๐.๐๘	๑๐,๐๐๐.๐๐	๐.๑๐
กำไรสุทธิ	๑๑,๗๙๙,๙๙๑.๗๓	๑๐๐.๐๐	๑๐,๒๓๙,๓๔๒.๓๐	๑๐๐.๐๐

มติที่ประชุม อนุมัติการจัดสรรกำไรสุทธิประจำปี ๒๕๖๔ ด้วยคะแนนเสียงเป็นเอกฉันท์

๙๗



รายงานประจำปี 2565
สภรณออมทรัพย์กระทรวงคมนาคม จำกัด

-๓๒-

ระเบียบวาระที่ ๑๐ เรื่องพิจารณาประมาณการรายได้ รายจ่ายและประมาณการกำไรขาดทุน ประจำปี ๒๕๖๕

นางจิตราวรรณ ม่วงดี รองผู้จัดการ รักษาการแทนผู้จัดการสหกรณ์ รายงานต่อที่ประชุมว่า สหกรณ์ฯ ได้จัดทำประมาณการรายได้ รายจ่าย และประมาณกำไรขาดทุน ประจำปี ๒๕๖๕ มาเพื่อให้ที่ประชุมพิจารณาอนุมัติประมาณการรายได้ รายจ่าย และประมาณการกำไรขาดทุน ประจำปี ๒๕๖๕ ก่อนสหกรณ์ฯ ใช้เป็นข้อมูลเพื่อประกอบการดำเนินการต่อไป ตามรายละเอียดดังนี้

สภรณออมทรัพย์กระทรวงคมนาคม จำกัด

ประมาณการรายได้ ประจำปี 2565

รายการ	ปี 2564		ปี 2565		หมายเหตุ
	ขอตั้งงบประมาณ	รายรับ	ขอตั้งงบประมาณ		
ดอกเบี้ยรับเงินกู้ยืม	13,940,000.00	11,430,345.00	13,288,500.00		ดอกเบี้ยรับซึ่งได้รับจากการให้สมาชิกกู้เงิน
ดอกเบี้ยรับเงินฝากธนาคาร	8,000.00	4,823.79	8,000.00		ดอกเบี้ยรับซึ่งได้รับจากการนำเงินฝากธนาคาร
ดอกเบี้ยรับเงินฝากขุมนมสหกรณ์	3,388,000.00	3,372,349.21	2,823,000.00		ดอกเบี้ยรับซึ่งได้รับจากการนำเงินฝากขุมนมสหกรณ์
เงินปันผลตามหุ้นขุมนมสหกรณ์	125,000.00	136,250.00	135,000.00		เงินปันผลจากการซื้อหุ้นขุมนมสหกรณ์
ค่าธรรมเนียมแรกเข้า	2,000.00	1,550.00	2,000.00		คาดว่าจะรับสมัครสมาชิกจำนวน 40 ราย ๆ ละ 50 บาท
รายได้ค่าจัดทำหนังสือรายงานประจำปี	97,000.00	50,000.00	97,000.00		รายได้จากค่าโฆษณาในหนังสือรายงานประจำปี
รายได้จากการเรียกเก็บค่าเมื่อหนี้สงสัยจะสูญ	68,940.00	345,456.02	68,940.00		
รายได้อื่น ๆ	10,000.00	24,499.85	10,000.00		
	17,638,940.00	15,365,273.87	16,432,440.00		

At Unto



-๓๓-

สหกรณ์ออมทรัพย์กระทรวงคมนาคม จำกัด

ประมาณการรายจ่าย ประจำปี 2565

รายการ	ปี 2564		ปี 2565		หมายเหตุ
	ขอตั้ง งบประมาณ	รายจ่าย	ขอตั้ง งบประมาณ		
ค่าใช้จ่ายดอกเบี้ย					
ดอกเบี้ยจ่ายเงินรับฝาก	2,511,750.00	1,887,257.48	1,682,420.00		
- เงินฝากออมทรัพย์พิเศษ	261,000.00	347,702.27	500,000.00		ดอกเบี้ยจ่ายเงินฝากออมทรัพย์พิเศษประเภทต่าง ๆ
- เงินฝากออมทรัพย์พิเศษทวีผล	48,000.00	21,027.33	40,000.00		
- เงินฝากออมทรัพย์พิเศษ 2 (36 เดือน)	67,750.00	6,359.64			
- เงินฝากออมทรัพย์พิเศษ 2 (60 เดือน)	493,000.00	493,000.00	493,000.00		
- เงินฝากออมทรัพย์พิเศษ 5 (13 เดือน)	141,000.00	116,815.90			
- เงินฝากออมทรัพย์พิเศษ 6 (13 เดือน)	841,000.00	840,988.16			
- เงินฝากออมทรัพย์พิเศษ 25(25 เดือน)		28,594.60	233,000.00		
- เงินฝากออมทรัพย์พิเศษ 37(37 เดือน)		32,769.58	266,420.00		
- เงินฝากออมทรัพย์พิเศษโครงการใหม่	660,000.00		150,000.00		
ดอกเบี้ยจ่ายเงินกู้ยืม	30,000.00	30,000.00	30,000.00		
รวมค่าใช้จ่ายดอกเบี้ย	2,541,750.00	1,917,257.48	1,712,420.00	(1)	

A Chit



รายงานประจำปี 2565
สหกรณ์ออมทรัพย์กระทรวงคมนาคม จำกัด

-๓๔-

สหกรณ์ออมทรัพย์กระทรวงคมนาคม จำกัด
ประมาณการรายจ่าย ประจำปี 2565

รายการ	ปี 2564		ปี 2565	หมายเหตุ
	ขอตั้ง งบประมาณ	รายจ่าย	ขอตั้ง งบประมาณ	
ค่าใช้จ่ายในการดำเนินงาน				
ค่าใช้จ่ายเกี่ยวกับเจ้าหน้าที่				
เงินเดือน	1,504,480.00	1,505,280.00	1,627,440.00	เงินเดือนเจ้าหน้าที่ปฏิบัติงานเต็มเวลา จำนวน 5 ราย ประกอบด้วย 1. ผู้จัดการปฏิบัติงานเต็มเวลา 12 เดือน 2. เจ้าหน้าที่ จำนวน 4 ราย 12 เดือน
ค่าตอบแทน	315,600.00	291,600.00	320,400.00	สำหรับเจ้าหน้าที่ช่วยปฏิบัติงาน จำนวน 8 ราย ประกอบด้วย 1. เจ้าหน้าที่ สปก. ช่วยปฏิบัติงานประจำสหกรณ์ออมทรัพย์กระทรวงคมนาคม จำกัด 3 คน (ด้านบัญชี, ด้านการเงิน, ด้านคอมพิวเตอร์) 2. เจ้าหน้าที่ช่วยปฏิบัติงานประจำหน่วยงานอื่น ซึ่งมีสมาชิกของสหกรณ์ออมทรัพย์กระทรวงคมนาคม จำกัด 3. ค่าจ้างแม่บ้านทำความสะอาดสหกรณ์ออมทรัพย์กระทรวงคมนาคม จำกัด
ค่าล่วงเวลา	30,000.00		20,000.00	เพื่อจ่ายให้แก่เจ้าหน้าที่ปฏิบัติงานนอกเวลาปฏิบัติงาน
บำเหน็จเจ้าหน้าที่	122,000.00	118,426.00	135,000.00	เพื่อจ่ายเป็นเงินบำเหน็จให้แก่เจ้าหน้าที่เมื่อลาออกจากการทำงานโดยไม่มีความคิด
ค่าสวัสดิการเจ้าหน้าที่	20,000.00	3,600.00	20,000.00	เพื่อเป็นค่าเครื่องแบบและสวัสดิการอื่น ๆ ที่จำเป็นสำหรับเจ้าหน้าที่
เงินสมทบทุนกองทุนทดแทนและกองทุนประกันสังคม	40,000.00	24,197.00	40,000.00	
รวมค่าใช้จ่ายเกี่ยวกับเจ้าหน้าที่	2,032,080.00	1,943,103.00	2,162,840.00	(2)
ค่าใช้จ่ายเกี่ยวกับเครื่องใช้สำนักงาน				
ค่าเสื่อมราคาเครื่องใช้สำนักงาน	67,000.00	55,778.02	65,000.00	
ค่าติดตั้งสิทธิการใช้ซอฟต์แวร์	-	24,494.40	30,000.00	
ค่าดูแลระบบคอมพิวเตอร์	25,000.00		16,050.00	
ค่าซ่อมแซมครุภัณฑ์	20,000.00		5,000.00	
รวมค่าใช้จ่ายเกี่ยวกับเครื่องใช้สำนักงาน	112,000.00	80,272.42	116,050.00	(3)

๙ ๑๗/๖



-๓๕-

รายการ	ปี 2564		ปี 2565	หมายเหตุ
	ขอตั้ง งบประมาณ	รายจ่าย	ขอตั้ง งบประมาณ	
ค่าใช้จ่ายดำเนินงานอื่น ๆ				
ค่าตอบแทนผู้ตรวจสอบกิจการ	120,000.00	120,000.00	84,000.00	ค่าตอบแทนผู้ตรวจสอบกิจการสหกรณ์ โดยปฏิบัติหน้าที่สอบทานและประเมินผลกรปฏิบัติการ ติดตามผลการบริหารงานของคณะกรรมการฯ รายงานผลการตรวจสอบกิจการประจำเดือนและประจำปี
ค่าตอบแทนที่ปรึกษาสหกรณ์	75,000.00	84,600.00	210,000.00	ค่าตอบแทนสำหรับตำแหน่งที่ปรึกษาหรือที่ปรึกษากิตติมศักดิ์ เพื่อให้คำแนะนำด้านกฎหมาย ด้านการเงิน และด้านอื่น ๆ ให้กับสหกรณ์ อัตรา ปีละ 15,000.- บาท จำนวน 5 ท่าน และค่าตอบแทนในการเข้าร่วมการประชุมให้คำปรึกษารายเดือน จำนวน 15 ครั้งต่อปี
ค่าตอบแทนผู้สอบบัญชี	50,000.00	50,000.00	50,000.00	ค่าตอบแทนผู้สอบบัญชีในการตรวจสอบบัญชีและรับรองงบการเงินประจำปีภาคเอกชน
ค่าเบี้ยประชุม	642,200.00	371,000.00	453,200.00	ค่าเบี้ยประชุมสำหรับการประชุมคณะกรรมการ รวม 3 คณะ ประกอบด้วย 1. คณะกรรมการดำเนินการ ประชุมปีละ 15 ครั้ง 2. คณะกรรมการเงินกู้ ประชุมปีละ 12 ครั้ง 3. คณะกรรมการศึกษา ประชุมปีละ 12 ครั้ง 4. คณะกรรมการอื่นๆ ที่ได้รับมอบหมาย คณะละ 3 คน ประชุมปีละ 5 ครั้ง
ค่ารับรอง	35,000.00	39,181.72	40,000.00	เพื่อเป็นค่าเครื่องดื่มและอาหารว่างสำหรับการประชุม คณะกรรมการฯ และค่ารับรองแขกของสหกรณ์ฯ
ค่าใช้จ่ายในการฝึกอบรม	60,000.00		30,000.00	เพื่อเป็นค่าใช้จ่ายในการจัดสรรกรรมการและเจ้าหน้าที่เข้ารับการอบรม และการจัดฝึกอบรมของสหกรณ์ฯ
ค่าใช้จ่ายในการเดินทางไปปฏิบัติงานนอกสำนักงาน	40,000.00	2,310.00	20,000.00	เพื่อเป็นค่าใช้จ่ายในการเดินทางไปปฏิบัติงานชั่วคราวภายนอกสำนักงานของกรรมการและเจ้าหน้าที่สหกรณ์ฯ
ค่าวัสดุสำนักงาน	100,000.00	45,571.77	80,000.00	เพื่อเป็นค่าใช้จ่ายในการจัดหาแบบพิมพ์, วัสดุสำนักงานใช้ในกิจการของสหกรณ์ฯ
ค่าโฆษณาประชาสัมพันธ์	20,000.00		20,000.00	เพื่อใช้ในการเผยแพร่และประชาสัมพันธ์การค้าเป็นกิจการของสหกรณ์ฯ
ค่าธรรมเนียมธนาคาร	2,500.00	1,110.00	2,500.00	เพื่อเป็นค่าใช้จ่ายในการจัดซื้อเช็คของธนาคารเพื่อส่งจ่ายเงินให้แก่สมาชิก

Handwritten signature



รายงานประจำปี 2565
สภรณออมกรณพกรทรวงคนนาคณ จรกัด

-๓๖-

รายการ	ปี 2564		ปี 2565		หมายเหตุ
	ขอตั้งงบประมาณ	รายจ่าย	ขอตั้งงบประมาณ		
ค่าฝากส่งไปรษณีย์	20,000.00	12,234.00	20,000.00		เพื่อเป็นค่าฝากส่งสิ่งตีพิมพ์ให้กับสมาชิกและหน่วยงานต่าง ๆ
ค่าใช้จ่ายในวันประชุมใหญ่	474,500.00	345,674.00	382,000.00		เพื่อเป็นค่าใช้จ่ายในการจัดประชุมใหญ่สามัญประจำปีของสหกรณ์ฯ
ค่าจัดทำหนังสือรายงานประจำปี	97,000.00	76,500.00	80,000.00		เพื่อเป็นค่าใช้จ่ายในการจัดทำรายงานประจำปีของสหกรณ์ฯ
ค่าใช้จ่ายในการดำเนินงานคดี	80,000.00		80,000.00		
ค่าใช้จ่ายอื่น ๆ	50,000.00	27,517.18	50,000.00		
ค่าสาธารณูปโภค	14,400.00	9,600.00	14,400.00		เพื่อเป็นค่าใช้จ่ายในการใช้โทรศัพท์มือถือส่วนตัวของเจ้าหน้าที่จำนวน 4 คน คนละ 300 บาท/เดือน เพื่อติดต่อสื่อสารกับสมาชิกและหน่วยงานอื่น
รวมค่าใช้จ่ายดำเนินงานอื่น ๆ	1,880,600.00	1,185,298.67	1,616,100.00	(4)	
ค่าใช้จ่ายดอกเบี้ย	2,541,750.00	1,917,257.48	1,712,420.00	(1)	
ค่าใช้จ่ายในการดำเนินงาน	4,024,680.00	3,208,674.09	3,894,990.00	(2)+(3)+(4)	
รวมค่าใช้จ่ายในการบริหารงาน	6,566,430.00	5,125,931.57	5,607,410.00	(1)+(2)+(3)+(4)	
อุปกรณ์สำนักงาน					
ค่าอนุญาตใช้สิทธิโปรแกรมคอมพิวเตอร์	64,200.00	64,200.00			
เครื่อง Server จำนวน 1 เครื่อง รวมค่า License พร้อมเครื่อง สำรองไฟ อุปกรณ์พร้อมค่าติดตั้ง	135,000.00	116,951.00			
ค่าพัฒนาซอฟต์แวร์	-	9,570.00	20,000.00		เพื่อเป็นค่าพัฒนาระบบโปรแกรมสหกรณ์คณทที่สหกรณ์กำหนด
รวมค่าใช้จ่ายอุปกรณ์สำนักงาน	199,200.00	190,721.00	20,000.00		

หมายเหตุ ค่าใช้จ่ายทุกรายการถ้วนเฉลี่ยได้ ยกเว้นรายการค่าอุปกรณ์สำนักงาน

A *[Signature]*



-๓๗-

สหกรณ์ออมทรัพย์กระทรวงคมนาคม จำกัด
ประมาณการกำไรขาดทุน ประจำปี 2565

รายการ	ปี 2564				ปี 2565	
	ตั้งไว้	อัตรา ร้อยละ	รับจริง	อัตรา ร้อยละ	ตั้งไว้	อัตรา ร้อยละ
ประมาณการรายได้	17,638,940.00	100.00	15,365,273.87	100.00	16,432,440.00	100.00
ดอกเบี้ยรับจากการให้สมาชิกกู้เงิน	13,940,000.00	79.03	11,430,345.00	74.39	13,288,500.00	80.87
รายได้อื่น ๆ	3,698,940.00	20.97	3,934,928.87	25.61	3,143,940.00	19.13
หัก ประมาณการรายจ่าย	6,566,430.00	37.23	5,125,931.57	33.36	5,607,410.00	34.12
ค่าใช้จ่ายดอกเบี้ย	2,541,750.00	14.41	1,917,257.48	12.48	1,712,420.00	10.42
ค่าใช้จ่ายดำเนินงาน	4,024,680.00	16.02	3,208,674.09	20.88	3,894,990.00	23.70
กำไรสุทธิ	11,072,510.00	62.77	10,239,342.30	66.64	10,825,030.00	65.88

มติที่ประชุม อนุมัติประมาณการรายได้ รายจ่าย และประมาณการกำไรขาดทุน
ประจำปี ๒๕๖๕ ด้วยคะแนนเสียงเป็นเอกฉันท์

ระเบียบวาระที่ ๑๑ เรื่องพิจารณากำหนดวงเงินกู้ยืมหรือค้ำประกันประจำปี ๒๕๖๕

นายปราโมทย์ สุวรรณแก้ว กรรมการและเลขานุการ ได้เสนอที่ประชุมว่า ตามข้อบังคับ
สหกรณ์ออมทรัพย์กระทรวงคมนาคม จำกัด พ.ศ. ๒๕๖๔ ข้อ ๑๑ ได้กำหนดให้ที่ประชุมใหญ่สามัญประจำปี
กำหนดวงเงินกู้ยืมหรือค้ำประกันสำหรับปีหนึ่งๆ ไว้ตามความจำเป็นและสมควรแก่การดำเนินการ ซึ่งที่ประชุม
ใหญ่สามัญประจำปี ๒๕๖๔ ได้กำหนดวงเงินกู้ยืมไว้ไม่เกิน ๕๐ ล้านบาท ซึ่งในปี ๒๕๖๔ ไม่มีการกู้ยืมเงิน
แต่อย่างใด คณะกรรมการดำเนินการฯ ได้มีการประชุมครั้งที่ ๒/๒๕๖๕ เมื่อวันที่ ๒๘ กุมภาพันธ์ ๒๕๖๕
พิจารณาแล้วเห็นว่าเพื่อความคล่องตัวในการดำเนินกิจการของสหกรณ์ให้สามารถรองรับการขยายขอบเขต
ของการให้ความช่วยเหลือสมาชิกให้กว้างขวางและเพื่อให้การบริหารงานมีประสิทธิภาพคล่องตัวมากยิ่งขึ้นสมควร
กำหนดวงเงิน ซึ่งสหกรณ์ฯ อาจกู้ยืมเงินหรือค้ำประกัน ประจำปี ๒๕๖๕ ไว้จำนวนไม่เกิน ๕๐ ล้านบาท

มติที่ประชุม อนุมัติวงเงินกู้ยืมหรือค้ำประกันสำหรับปี ๒๕๖๕ จำนวนเงินไม่เกิน
๕๐ ล้านบาท ด้วยคะแนนเสียงเป็นเอกฉันท์

A. Anit



ระเบียบวาระที่ ๑๒ เรื่องพิจารณาอนุมัติการนำเงินไปฝากหรือลงทุนอื่นใดตามประกาศคณะกรรมการพัฒนาการสหกรณ์แห่งชาติ

นายปราโมทย์ สุวรรณแก้ว กรรมการและเลขานุการ รายงานต่อที่ประชุมว่า
ตามพระราชบัญญัติสหกรณ์ พ.ศ.๒๕๔๒ และที่แก้ไขเพิ่มเติม มาตรา ๒๒ บัญญัติว่า

๑. เงินของสหกรณ์นั้น สหกรณ์อาจฝากหรือลงทุนได้ ดังต่อไปนี้

(๑) ฝากในชุมนุมสหกรณ์หรือสหกรณ์อื่น

(๒) ฝากในธนาคารหรือฝากในสถาบันการเงินที่มีวัตถุประสงค์เพื่อความช่วยเหลือ

ทางการเงินแก่สหกรณ์

(๓) ชื่อหลักทรัพย์ของรัฐบาลหรือรัฐวิสาหกิจ

(๔) ชื่อหุ้นของธนาคารที่มีวัตถุประสงค์เพื่อความช่วยเหลือทางการเงินแก่สหกรณ์

(๕) ชื่อหุ้นของชุมนุมสหกรณ์หรือสหกรณ์อื่น

(๖) ชื่อหุ้นของสถาบันที่ประกอบธุรกิจอันทำให้เกิดความสะดวกหรือส่งเสริมความเจริญ แก่กิจการของสหกรณ์โดยได้รับความเห็นชอบจากนายทะเบียนสหกรณ์

(๗) ฝากหรือลงทุนอย่างอื่นตามที่คณะกรรมการพัฒนาการสหกรณ์แห่งชาติกำหนด

๒. ประกาศคณะกรรมการพัฒนาการสหกรณ์แห่งชาติ เรื่องข้อกำหนดการฝากหรือลงทุน
อย่างอื่นของสหกรณ์ พ.ศ.๒๕๖๓ ประกาศ ณ วันที่ ๑๗ พฤศจิกายน ๒๕๖๓ ได้กำหนดรายละเอียดในการ
ลงทุนตามพระราชบัญญัติสหกรณ์ พ.ศ.๒๕๔๒ และที่แก้ไขเพิ่มเติม มาตรา ๒๒(๗) ไว้ดังนี้

ข้อ ๓. เงินของสหกรณ์อาจฝากหรือลงทุนได้ ดังต่อไปนี้

(๑) บัตรเงินฝากที่ธนาคารเป็นผู้ออก

(๒) ตั๋วแลกเงินที่ธนาคารเป็นผู้รับรอง สลากหลัง หรือรับอวัล หรือตั๋วสัญญา ใช้เงิน
ที่ธนาคารเป็นผู้สลักหลังหรือรับอวัล โดยไม่มีข้อจำกัดความรับผิดชอบ

(๓) ตราสารแสดงสิทธิในหนี้ที่ธนาคารซึ่งมีใช้รัฐวิสาหกิจเป็นผู้ออก

(๔) บัตรเงินฝาก หรือใบรับฝากเงินที่ออกโดยบริษัทเงินทุนหรือบริษัท

เครดิตฟองซิเอร์ ซึ่งสถาบันคุ้มครองเงินฝากประกันชำระคืนต้นเงินและดอกเบี้ย

(๕) ตราสารแสดงสิทธิในหนี้ที่นิติบุคคลเฉพาะกิจเป็นผู้ออกภายใต้โครงการแปลง
สินทรัพย์เป็นหลักทรัพย์ที่ได้รับอนุญาตตามพระราชกำหนดนิติบุคคลเฉพาะกิจเพื่อการแปลงสินทรัพย์เป็น
หลักทรัพย์ พ.ศ.๒๕๕๐ และตราสารแสดงสิทธิในหนี้ที่นั้นได้รับการจัดอันดับความน่าเชื่อถือตั้งแต่ระดับ A- ขึ้น
ไป จากบริษัทจัดอันดับความน่าเชื่อถือที่ได้รับการเห็นชอบจากคณะกรรมการกำกับหลักทรัพย์และตลาด
หลักทรัพย์

(๖) หุ้นกู้ ที่ได้รับการจัดอันดับความน่าเชื่อถือตั้งแต่ระดับ A- ขึ้นไป จากบริษัท
จัดอันดับความน่าเชื่อถือที่ได้รับการเห็นชอบจากคณะกรรมการกำกับหลักทรัพย์และตลาดหลักทรัพย์

(๗) หน่วยลงทุนของกองทุนรวมที่รัฐวิสาหกิจจัดตั้งขึ้นโดยความเห็นชอบของ
คณะรัฐมนตรีและอยู่ในการกำกับดูแลของคณะกรรมการกำกับหลักทรัพย์และตลาดหลักทรัพย์

(๘) หน่วยลงทุนของกองทุนรวมที่มีวัตถุประสงค์ในการลงทุนตามมาตรา ๒๒ แห่ง
พระราชบัญญัติสหกรณ์ พ.ศ.๒๕๔๒

ข้อ ๔. การนำเงินไปฝากหรือลงทุนตามข้อ ๓(๗) รวมกันต้องไม่เกินทุนสำรองของ
สหกรณ์ และต้องผ่านการอนุมัติจากที่ประชุมใหญ่ของสหกรณ์ก่อนจึงจะดำเนินการได้

A. Chai



-๓๙-

ดังนั้น เพื่อให้เป็นไปตามหลักเกณฑ์และเงื่อนไขตามประกาศคณะกรรมการพัฒนาการ
สหกรณ์แห่งชาติดังกล่าวข้างต้น โดยเฉพาะการฝากหรือลงทุนตามข้อ ๓(๗) จึงต้องขออนุมัติจากที่ประชุมใหญ่
เสียก่อนคณะกรรมการดำเนินการจึงจะสามารถดำเนินการได้

จึงเสนอที่ประชุมใหญ่เพื่อพิจารณาอนุมัติให้คณะกรรมการดำเนินการนำเงินไปฝากหรือ
ลงทุนตามข้อ ๓(๗) แห่งประกาศคณะกรรมการพัฒนาการสหกรณ์แห่งชาติ เรื่องข้อกำหนดการฝากหรือลงทุน
อย่างอื่นของสหกรณ์ พ.ศ.๒๕๖๓ โดยวงเงินการฝากหรือลงทุนรวมกันไม่เกินทุนสำรองของสหกรณ์ ก่อน
สหกรณ์ดำเนินการต่อไป

มติที่ประชุม อนุมัติให้คณะกรรมการดำเนินการนำเงินไปฝากหรือลงทุนตามข้อ ๓(๗)
แห่งประกาศคณะกรรมการพัฒนาการสหกรณ์แห่งชาติ เรื่องข้อกำหนดการฝากหรือลงทุนอย่างอื่นของ
สหกรณ์ พ.ศ.๒๕๖๓ โดยวงเงินการฝากหรือลงทุนรวมกันไม่เกินทุนสำรองของสหกรณ์ ด้วยคะแนนเสียง
เป็นเอกฉันท์

ระเบียบวาระที่ ๑๓ เรื่องการเลือกตั้งคณะกรรมการดำเนินการ ประจำปี ๒๕๖๕

นายปราโมทย์ สุวรรณแก้ว กรรมการและเลขานุการ ได้เสนอที่ประชุม ดังนี้

๑. พระราชบัญญัติสหกรณ์ พ.ศ.๒๕๔๒ และที่แก้ไขเพิ่มเติม มาตรา ๕๐ กำหนดว่า
“ให้สหกรณ์มีคณะกรรมการดำเนินการสหกรณ์ ประกอบด้วย ประธานกรรมการหนึ่งคน และกรรมการอื่น
อีกไม่เกินสิบคนซึ่งที่ประชุมใหญ่เลือกตั้งจากสมาชิก

คณะกรรมการดำเนินการสหกรณ์ มีวาระอยู่ในตำแหน่งคราวละสองปีนับแต่วัน
เลือกตั้ง ในวาระเริ่มแรกเมื่อครบหนึ่งปีนับแต่วันเลือกตั้ง ให้กรรมการดำเนินการสหกรณ์ออกจากตำแหน่งเป็น
จำนวนหนึ่งในสองของกรรมการ ดำเนินการสหกรณ์ทั้งหมดโดยวิธีจับสลาก และให้ถือว่าเป็นการพ้นจาก
ตำแหน่งตามวาระ

กรรมการดำเนินการสหกรณ์ ซึ่งพ้นจากตำแหน่งอาจได้รับเลือกตั้งอีกได้ แต่ต้องไม่เกิน
สองวาระติดต่อกัน

ในกรณีที่มีการเลือกตั้งกรรมการดำเนินการสหกรณ์แทนตำแหน่งที่ว่าง ให้กรรมการ
ดำเนินการสหกรณ์ที่ได้รับเลือกตั้งอยู่ในตำแหน่งเท่ากับวาระที่เหลืออยู่ของผู้ที่ตนแทน

(๒) ข้อบังคับสหกรณ์ออมทรัพย์กระทรวงคมนาคม จำกัด พ.ศ. ๒๕๖๔ ข้อ ๗๐ กำหนด
ว่า ให้สหกรณ์มีคณะกรรมการดำเนินการประกอบด้วยประธานกรรมการหนึ่งคนและกรรมการดำเนินการ
อีกแปดคน ซึ่งที่ประชุมใหญ่เลือกตั้งจากสมาชิกและมีคุณสมบัติตามที่กฎกระทรวงกำหนด

ให้กรรมการดำเนินการเลือกตั้งในระหว่างกันเองขึ้นดำรงตำแหน่งรองประธาน
กรรมการคนหนึ่งหรือหลายคน เลขานุการคนหนึ่ง และเหรัญญิกคนหนึ่ง นอกนั้นเป็นกรรมการ และปิด
ประกาศให้ทราบโดยทั่วกัน ณ สำนักงานสหกรณ์

๒. ลักษณะต้องห้ามของกรรมการดำเนินการ

(๑) เคยได้รับโทษจำคุกโดยคำพิพากษาถึงที่สุดให้จำคุก เว้นแต่เป็นโทษสำหรับ
ความผิด ที่ได้กระทำโดยประมาทหรือความผิดลหุโทษ

(๒) เคยถูกไล่ออก ปลดออก หรือให้ออกจากราชการ องค์กร หรือหน่วยงานของรัฐ
หรือเอกชนฐานทุจริตต่อหน้าที่

Pr. ๓๓๖



-๔๐-

(๓) เคยถูกให้พ้นจากตำแหน่งกรรมการหรือผู้จัดการหรือมีคำวินิจฉัยเป็นที่สุดให้พ้นจากตำแหน่งกรรมการหรือผู้จัดการตามคำสั่งนายทะเบียนสภรณณ

(๔) เคยถูกที่ประชุมใหญ่มีมติให้ถอดถอนออกจากตำแหน่งกรรมการเพราะเหตุทุจริตต่อหน้าั

(๕) เป็นกรรมการหรือผู้จัดการในสภรณณถูกลงเลิกตามมาตรา ๘๙/๓ วรรคสอง แห่งพระราชบัญญัติสภรณณ พ.ศ. ๒๕๕๒ และที่แก้ไขเพิ่มเติม

(๖) สมาชิกซึ่งผิดนัดการชำระหนี้ทุกชนิดไม่ว่าต้นเงินหรือดอกเบี้ย ในระยะเวลาสองปี ทางบัญชีนับแต่ปีที่ผิดนัดถึงปีที่เลือกตั้งกรรมการดำเนินการ โดยมีได้รับการผ่อนผันการชำระหนี้จาก คณะกรรมการดำเนินการ เว้นแต่คณะกรรมการดำเนินการจะได้วินิจฉัยว่าการผิดนัดนั้นมิได้เกิดขึ้นจากการกระทำหรือเจตนาของสมาชิก

(๗) ผู้ซึ่งเป็นเจ้าหน้าที่ในสภรณณนี้

(๘) ลักษณะต้องห้ามอื่นตามที่กฎกระทรวงกำหนด

๓. จำนวนกรรมการในปี ๒๕๖๔

ในปี ๒๕๖๔ มีคณะกรรมการดำเนินการ จำนวน ๙ ท่าน ได้ดำรงตำแหน่งครบกำหนดวาระ ดังนี้

ที่	ชื่อ - สกุล	ตำแหน่ง	การดำรงตำแหน่ง	สถานะ
๑.	นางสาวกอบกุล โมทนา	ประธานกรรมการ	วาระที่ ๒ ปีที่ ๑	ยังอยู่ในวาระ
๒.	นางสาวสุวรรณา คล้ายทับทิม	รองประธานกรรมการ (คนที่ ๑)	วาระที่ ๒ ปีที่ ๑	ยังอยู่ในวาระ
๓.	นางจตุพร เนียมสุข	รองประธานกรรมการ (คนที่ ๒)	วาระที่ ๑ ปีที่ ๒	เลือกได้
๔.	นายศุภกร ภัทรวีเชียร	กรรมการ	วาระที่ ๑ ปีที่ ๒	เลือกได้
๕.	นางสาวกมลวรรณ กุหลาบวงษ์	กรรมการ	วาระที่ ๑ ปีที่ ๑	ยังอยู่ในวาระ
๖.	นายสมชาย ภูนาสี	กรรมการ	วาระที่ ๑ ปีที่ ๑	ยังอยู่ในวาระ
๗.	พ.จ.ท.วีเชียร ฟู่มขจร	กรรมการ	วาระที่ ๒ ปีที่ ๒	เลือกไม่ได้
๘.	นายพงษ์พล เมืองแก่น	กรรมการและเหรัญญิก	วาระที่ ๒ ปีที่ ๑	ยังอยู่ในวาระ
๙.	นายปราโมทย์ สุวรรณแก้ว	กรรมการและเลขานุการ	วาระที่ ๑ ปีที่ ๒	เลือกได้

บัดนี้ ผู้ดำรงตำแหน่งกรรมการดำเนินการ รวม ๔ ท่าน ได้ดำรงตำแหน่งมาครบวาระแล้ว จึงเห็นควรเสนอที่ประชุมใหญ่เสนอชื่อผู้ที่มีความเหมาะสมในการดำรงตำแหน่งกรรมการดำเนินการ พร้อมทั้งลงคะแนนเลือกตั้งให้ดำรงตำแหน่งกรรมการดำเนินการ มีวาระการดำรงตำแหน่ง ๒ ปี โดยมีคณะกรรมการดำเนินการ ออกจากตำแหน่ง จำนวน ๔ ท่าน ดังนี้

A.



-๔๑-

๑. กรรมการที่อยู่ครบ ๑ วาระ สามารถเลือกเป็นกรรมการดำเนินการได้อีก จำนวน ๓ ท่าน ประกอบด้วย

๑.๑ นางจตุพร	เนียมสุข	กรรมการ
๑.๒ นายศุภกร	ภัทรวิเชียร	กรรมการ
๑.๓ นายปราโมทย์ สุวรรณแก้ว		กรรมการ

๒. กรรมการที่อยู่ครบ ๒ วาระ ไม่สามารถเลือกเป็นกรรมการดำเนินการได้อีก จำนวน ๑ ท่าน ประกอบด้วย

๒.๑ พ.จ.ท.วิเชียร	พุ่มขจร	กรรมการ
-------------------	---------	---------

ดังนั้น ในปี ๒๕๖๕ จะต้องเลือกตั้งกรรมการดำเนินการรวมทั้งสิ้น ๔ ท่าน

๔. หลักเกณฑ์ในการเลือกตั้ง

(๑) ให้ที่ประชุมเลือกตั้งกรรมการตรวจนับคะแนน จำนวน ๔ คน

กรรมการตรวจนับคะแนนผู้ใดได้รับการเสนอชื่อเข้ารับการคัดเลือกเป็นกรรมการดำเนินการให้เลือกกรรมการตรวจนับคะแนนใหม่แทน

(๒) การเสนอชื่อผู้ที่จะดำรงตำแหน่งกรรมการดำเนินการต้องมีผู้รับรองอย่างน้อย ๑๐ คน

(๓) ที่ประชุมเลือกตั้งกรรมการดำเนินการ จำนวน ๔ ท่าน โดยมีวาระการดำรงตำแหน่ง จำนวน ๒ ปี ๕.

วิธีการเลือกตั้ง

(๑) สมาชิกใช้สิทธิลงคะแนนเลือกตั้งกรรมการดำเนินการโดยทำเครื่องหมาย (X) ทับหมายเลขผู้ที่ประสงค์จะเลือกให้เป็นกรรมการดำเนินการในบัตรเลือกตั้งกรรมการดำเนินการได้ไม่เกิน ๔ หมายเลข ถ้าทำเครื่องหมาย (X) เกินกว่า ๔ หมายเลข ให้ถือว่าเป็นบัตรเสีย

(๒) กรณีมีผู้ได้รับการเสนอชื่อเข้ารับการเลือกตั้งเป็นกรรมการดำเนินการเท่ากับจำนวนกรรมการที่ว่างลงให้ใช้วิธียกมือรับรองการเลือกตั้งแทนการลงคะแนนในบัตรเลือกตั้งและให้ถือว่าผู้ที่ได้รับการเสนอชื่อดังกล่าวได้รับเลือกให้เป็นกรรมการดำเนินการตามที่ประชุมใหญ่ได้รับรองแล้ว

(๓) กรณีมีผู้ได้รับการเสนอชื่อเข้ารับการเลือกตั้งเป็นกรรมการดำเนินการน้อยกว่าจำนวนกรรมการที่ว่างลงให้ใช้วิธียกมือรับรองการเลือกตั้งแทนการลงคะแนนในบัตรเลือกตั้งและให้ถือว่าผู้ที่ได้รับการเสนอชื่อดังกล่าวได้รับเลือกให้เป็นกรรมการดำเนินการโดยกรรมการดำเนินการมีจำนวนตามที่ประชุมใหญ่ได้รับรองแล้ว

- ที่ประชุมได้เสนอรายชื่อคณะกรรมการตรวจและนับคะแนน รายชื่อผู้ที่สมควรจะได้รับการเลือกตั้งเป็นกรรมการ ดังนี้

๑. ที่ประชุมได้แต่งตั้งกรรมการตรวจนับคะแนน จำนวน ๔ ท่าน ประกอบด้วย

๑. นายธนภณ	ธรรมธภัทร์
๒. นางธนวรรณ	สุขผล
๓. นางสาวทัศนีย์พร	นาคพราย
๔. นายอนันท์	นวมเพชร

A.



-๔๒-

๒. ที่ประชุมได้เสนอชื่อผู้สมควรได้รับการเลือกตั้งให้เป็นกรรมการดำเนินการ รวม ๕ ท่าน ประกอบด้วย

- | | |
|-----------------|-------------|
| (๑) นายไพโรจน์ | ตั้งศิลาदार |
| (๒) นายปราโมทย์ | สุวรรณแก้ว |
| (๓) นางจตุพร | เนียมสุข |
| (๔) นางสาวดวงพร | เปรมชื่น |
| (๕) นายเสน่ห์ | ตั้งสถิตย์ |

มติที่ประชุม

๑. เห็นชอบการแต่งตั้งกรรมการตรวจและนับคะแนน จำนวน ๔ ท่าน ประกอบด้วย

- | | |
|--------------------|----------|
| ๑. นายธนกมล | ธรรมธภภท |
| ๒. นางธนวรรณ | สุขผล |
| ๓. นางสาวทัศนีย์พร | นาคพราย |
| ๔. นายธนนท์ | นวมเพชร |

๒. เห็นชอบหลักเกณฑ์การเลือกตั้ง

๓. เลือกตั้งกรรมการดำเนินการ จำนวน ๔ ท่าน ดังนี้

- | | | |
|----------------|-------------|---------------------------|
| ๑. นายไพโรจน์ | ตั้งศิลาदार | มีวาระการดำรงตำแหน่ง ๒ ปี |
| ๒. นางจตุพร | เนียมสุข | มีวาระการดำรงตำแหน่ง ๒ ปี |
| ๓. นายปราโมทย์ | สุวรรณแก้ว | มีวาระการดำรงตำแหน่ง ๒ ปี |
| ๔. นางสาวดวงพร | เปรมชื่น | มีวาระการดำรงตำแหน่ง ๒ ปี |

ระเบียบวาระที่ ๑๔ เรื่องการพิจารณาคัดเลือกผู้สอบบัญชีและกำหนดค่าธรรมเนียมการสอบบัญชี ประจำปี ๒๕๖๕

นายปราโมทย์ สุวรรณแก้ว กรรมการและเลขานุการ ได้ เสน อ ที่ ประชุม ว่า กรมตรวจบัญชีสหกรณ์ได้มีหนังสือที่ทกษ ๐๔๐๔/๔๗๘๓ ลงวันที่ ๑๙ กรกฎาคม ๒๕๕๔ ขอให้สหกรณ์ออมทรัพย์กระทรวงคมนาคม จำกัด พิจารณาคัดเลือกผู้สอบบัญชีภาคเอกชน เพื่อให้การดำเนินการตรวจสอบบัญชีสหกรณ์ในเป้าหมาย บรรลุตามวัตถุประสงค์ของทางราชการที่ให้โอกาสภาคเอกชนมีส่วนร่วมในการตรวจสอบบัญชีสหกรณ์ โดยการตรวจสอบอยู่ภายใต้การกำกับดูแลของกรมตรวจบัญชีสหกรณ์ และต้องเป็นผู้ซึ่งขึ้นทะเบียนและรับรองโดยกรมตรวจบัญชีสหกรณ์

ในปี ๒๕๖๔ สหกรณ์ฯ ได้คัดเลือกนางสุกัญญา รูปสูง ผู้สอบบัญชีรับอนุญาต เลขทะเบียนสภาวิชาชีพ ๒๑๘๘ เลขทะเบียนกรมตรวจบัญชีสหกรณ์ ๑๐๓๑๐ เป็นผู้สอบบัญชีสหกรณ์ออมทรัพย์กระทรวงคมนาคม จำกัด สำหรับปีทางบัญชีสิ้นสุดวันที่ ๓๑ ธันวาคม ๒๕๖๔ และกำหนดค่าธรรมเนียมการสอบบัญชี เป็นเงิน ๕๐,๐๐๐ บาท

ในปี ๒๕๖๕ นางสุกัญญา รูปสูง ไม่สามารถเป็นผู้สอบบัญชีของสหกรณ์ได้ เนื่องจากได้เป็นผู้สอบบัญชีติดต่อกันถึงรอบ ๓ ปีทางบัญชีแล้ว สหกรณ์จึงได้ติดต่อให้นางภัทรวดี มณีพงษ์ ยื่นข้อเสนอ บริการ สอบบัญชีเพื่อตรวจสอบงบการเงินของสหกรณ์ สำหรับปีสิ้นสุดบัญชี ณ ๓๑ ธันวาคม ๒๕๖๕ ซึ่งนางภัทรวดี มณีพงษ์ ได้มีหนังสือยื่นข้อเสนอบริการสอบบัญชีเพื่อตรวจสอบงบการเงินของสหกรณ์ สำหรับปีสิ้นสุดบัญชี ณ ๓๑ ธันวาคม ๒๕๖๕ เป็นเงิน ๕๐,๐๐๐ บาท ตามรายละเอียด ดังนี้

A *Chit*



-๔๓-

หนังสือเสนอบริการสอบบัญชี

ที่อยู่ บริษัท เอสซีบี แ็คเคาน์ติ้ง แอนด์ แท็ค แคปิตอล จำกัด
วันที่ 12 มกราคม 2565

เรียน ประธานกรรมการ, สหกรณ์ออมทรัพย์กระทรวงคมนาคม จำกัด

๑. วัตถุประสงค์และขอบเขตการตรวจสอบ

ตามที่สหกรณ์ออมทรัพย์กระทรวงคมนาคม จำกัด มีความประสงค์ที่จะให้ข้าพเจ้าตรวจสอบงบการเงินของสหกรณ์ สำหรับปีสิ้นสุดวันที่ 31 ธันวาคม 2565 ข้าพเจ้าขอยื่นรับการรับงานและทำความเข้าใจของข้าพเจ้าเกี่ยวกับงานสอบบัญชีสหกรณ์ตามหนังสือฉบับนี้ การตรวจสอบของข้าพเจ้ามีวัตถุประสงค์ในการแสดงความเห็นของข้าพเจ้าต่อการดำเนินงาน

วัตถุประสงค์ในการตรวจสอบของข้าพเจ้าคือเพื่อเพิ่มความเชื่อมั่นของผู้ใช้งบการเงินที่มีต่อการดำเนินงานของสหกรณ์ว่า สหกรณ์ได้ปฏิบัติตามกฎหมายสหกรณ์ กฎหมายอื่น ๆ ที่เกี่ยวข้อง และระเบียบนายทะเบียนสหกรณ์ เพื่อให้บรรทัดฐานของบัญชีดังกล่าว ข้าพเจ้าจะปฏิบัติตามตรวจสอบงบการเงินของสหกรณ์ตามมาตรฐานการสอบบัญชีและตามระเบียบที่อธิบดีกรมตรวจบัญชีสหกรณ์กำหนด เพื่อแสดงความเห็นว่างบการเงินโดยรวมของสหกรณ์ปราศจากการแสดงข้อมูลที่ขัดต่อข้อเท็จจริงอันเป็นสาระสำคัญ ตามกฎหมายและระเบียบนายทะเบียนสหกรณ์ ไม่ว่าจะเป็นการทุจริตหรือข้อผิดพลาด โดยข้าพเจ้าใช้ดุลยพินิจและการสังเกตและสงสัยเยี่ยงผู้ประกอบการวิชาชีพ รวมทั้งข้อกำหนดด้านจรรยาบรรณที่เกี่ยวข้องกับการตรวจสอบงบการเงิน

๒. ความรับผิดชอบของผู้สอบบัญชี

๒.๑ ขอบเขตการปฏิบัติงาน

ข้าพเจ้าจะปฏิบัติตามตรวจสอบโดยสอดคล้องกับมาตรฐานการสอบบัญชีและระเบียบที่อธิบดีกรมตรวจบัญชีสหกรณ์กำหนด ซึ่งกำหนดให้ข้าพเจ้าต้องปฏิบัติตามข้อกำหนดในจรรยาบรรณของผู้สอบบัญชีสหกรณ์การตรวจสอบของข้าพเจ้าจะดำเนินการสอบบัญชีและระเบียบที่อธิบดีกรมตรวจบัญชีสหกรณ์กำหนด รวมถึงการที่ข้าพเจ้าใช้ดุลยพินิจ และการสังเกตและสงสัยเยี่ยงผู้ประกอบการวิชาชีพตลอดการตรวจสอบ การปฏิบัติงานของข้าพเจ้ารวมถึงการใช้วิธีการดังต่อไปนี้

- ระบุและประเมินความเสี่ยงจากการแสดงข้อมูลที่ขัดต่อข้อเท็จจริงอันเป็นสาระสำคัญในงบการเงิน ไม่ว่าจะเกิดจากการทุจริตหรือข้อผิดพลาด ออกแบบและปฏิบัติงานตามวิธีการตรวจสอบเพื่อตอบสนองต่อความเสี่ยงเหล่านั้น และได้หลักฐานการสอบบัญชีที่เพียงพอและเหมาะสมเพื่อเป็นเกณฑ์ในการแสดงความเห็นของข้าพเจ้า ความเสี่ยงที่ไม่ใช่ข้อมูลที่ขัดต่อข้อเท็จจริงอันเป็นสาระสำคัญซึ่งเป็นผลมาจากการทุจริตและสูงกว่าความเสี่ยงที่เกิดจากข้อผิดพลาด เนื่องจากการทุจริตอาจเกี่ยวกับการสมรู้ร่วมคิดการปลอมแปลงเอกสารหลักฐานการบัญชีและเว้นการแสดงผล การแสดงข้อมูลที่ไมตรงตามข้อเท็จจริงหรือการแหกขงการควบคุมภายใน
- ทำความเข้าใจในระบบการควบคุมภายในที่เกี่ยวข้องกับการตรวจสอบ เพื่อออกแบบวิธีการตรวจสอบที่เหมาะสมกับสถานการณ์ แต่ไม่ใช่เพื่อวัตถุประสงค์ในการแสดงความเห็นต่อความมีประสิทธิผลของการควบคุมภายในของสหกรณ์ อย่างไรก็ตาม ข้าพเจ้าจะแจ้งให้ท่านทราบเป็นลายลักษณ์อักษรเกี่ยวกับข้อบกพร่องของการควบคุมภายในที่มีนัยสำคัญซึ่งเกี่ยวข้องกับตรวจสอบงบการเงินของข้าพเจ้าที่ตรวจพบในระหว่างการตรวจสอบ
- ประเมินความเหมาะสมของนโยบายการบัญชีที่คณะกรรมการดำเนินการสหกรณ์ใช้และความเหมาะสมของประมาณการทางบัญชีและการเปิดเผยข้อมูลที่เกี่ยวข้องซึ่งจัดทำขึ้นโดยคณะกรรมการดำเนินการสหกรณ์
- สรุปร่วมกับความเหมาะสมของการใช้เกณฑ์การบัญชีสำหรับรับการดำเนินงานต่อเนื่องของคณะกรรมการดำเนินการสหกรณ์และจากหลักฐานการสอบบัญชีที่ได้รับ มีความไม่แน่นอนที่มีสาระสำคัญที่เกี่ยวกับเหตุการณ์หรือสถานการณ์ที่อาจเป็นเหตุให้เกิดข้อสงสัยอย่างมีนัยสำคัญต่อความสามารถของสหกรณ์ในการดำเนินงานต่อเนื่องหรือไม่ ถ้าข้าพเจ้าได้ข้อสรุปว่ามีความไม่แน่นอนที่มีสาระสำคัญ ข้าพเจ้าต้องให้ข้อสังเกตไว้ในรายงานของผู้สอบบัญชีของข้าพเจ้า ถึงการเปิดเผยข้อมูลที่เกี่ยวข้องในงบการเงินหรือถ้าการเปิดเผยดังกล่าวไม่

A Unit



เพียงพอ ความเห็นของข้าพเจ้าจะเปลี่ยนแปลงไป ข้อเสนอของข้าพเจ้าขึ้นอยู่กับหลักฐานการสอบบัญชีที่ได้รับจนถึงวันที่ในรายงานของผู้สอบบัญชีของข้าพเจ้า อย่างไรก็ตาม เหตุการณ์หรือสถานการณ์ในอนาคตอาจเป็นเหตุให้สหกรณ์ต้องหยุดการดำเนินงานต่อเนื่องได้

๐ ประเมินการนำเสนอ โครงสร้างและเนื้อหาของงบการเงินโดยรวม รวมถึงการเปิดเผยข้อมูลที่เกี่ยวข้องตลอดจนประเมิน ว่างการเงินแสดงรายการและเหตุการณ์ที่เกิดขึ้นโดยถูกต้องตามที่ควรหรือไม่ เนื่องจากข้อจำกัดที่สืบเนื่องจากการตรวจสอบ รวมถึงข้อจำกัดสืบเนื่องของการควบคุมภายในทำให้มีความเสี่ยงซึ่งไม่อาจหลีกเลี่ยงได้ต่อการแสดงข้อมูลที่ขัดต่อข้อเท็จจริงอันเป็นสาระสำคัญอาจไม่ถูกค้นพบแม้ว่าการตรวจสอบได้ถูกวางแผนและปฏิบัติอย่างเหมาะสมโดยสอดคล้องกับมาตรฐานการสอบบัญชีและระเบียบนายทะเบียนสหกรณ์ ๒.๒ การเข้าปฏิบัติงานตรวจสอบ

ข้าพเจ้าจะเข้าตรวจสอบด้วยตนเองอย่างน้อยปีละ 2 ครั้ง และมอบหมายให้ผู้ช่วยผู้สอบบัญชีเข้าตรวจสอบบัญชีอย่างน้อยปีละ 2 ครั้ง ครั้งละไม่น้อยกว่า 3 วันทำการ โดยมีจำนวนผู้ช่วยผู้สอบบัญชีไม่น้อยกว่า 2 คน

๓. ความรับผิดชอบของคณะกรรมการดำเนินการสหกรณ์
คณะกรรมการดำเนินการสหกรณ์รับทราบและเข้าใจในหน้าที่และความรับผิดชอบ ดังนี้
๓.๑ การจัดทำและการแสดงรายการอย่างถูกต้องตามควรของงบการเงินโดยสอดคล้องกับมาตรฐานการบัญชีและระเบียบนายทะเบียนสหกรณ์

๓.๒ การควบคุมภายในที่เกี่ยวข้องกับการจัดทำงบการเงินที่มีควมจำเป็นจะต้องทำให้สามารถจัดทำงบการเงินโดยปราศจากการแสดงข้อมูลที่ขัดต่อข้อเท็จจริงอันเป็นสาระสำคัญ ไม่ว่าจะเนื่องจากการทุจริตหรือข้อผิดพลาด

๓.๓ ในการจัดทำงบการเงิน คณะกรรมการดำเนินการสหกรณ์รับผิดชอบในการประเมินความสามารถของสหกรณ์ในการดำเนินงานต่อเนื่อง การเปิดเผยเกี่ยวกับการดำเนินงานต่อเนื่องและการใช้เกณฑ์การบัญชีสำหรับงบการเงินต่อเนื่อง เว้นแต่คณะกรรมการดำเนินการสหกรณ์มีความตั้งใจที่จะเลิกสหกรณ์หรือหยุดดำเนินงานหรือไม่สามารถดำเนินงานต่อเนื่องต่อไป

๓.๔ จัดเตรียมให้ข้าพเจ้าเกี่ยวกับ

(๑) การเข้าถึงข้อมูลทั้งหมดที่คณะกรรมการดำเนินการและฝ่ายจัดการสหกรณ์รับทราบเกี่ยวกับการจัดทำงบการเงิน ได้แก่ การบันทึบบัญชี เอกสารหลักฐาน และข้อมูลอื่นที่เกี่ยวข้อง

(๒) ข้อมูลเพิ่มเติมซึ่งข้าพเจ้าอาจร้องขอจากคณะกรรมการดำเนินการและฝ่ายจัดการสหกรณ์เพื่อวัตถุประสงค์ของการตรวจสอบ

(๓) การเข้าถึงอย่างไม่จำกัดต่อบุคคลภายในสหกรณ์ ซึ่งข้าพเจ้าพิจารณาว่ามีควมจำเป็นที่จะต้องได้รับหลักฐานการสอบบัญชีข้าพเจ้าจะขอคำยืนยันที่เป็นลายลักษณ์อักษรจากคณะกรรมการดำเนินการสหกรณ์เกี่ยวกับคำรับรองที่เกี่ยวข้องกับการตรวจสอบและข้าพเจ้าหวังเป็นอย่างยิ่งว่าจะได้รับความร่วมมืออย่างเต็มที่จากเจ้าหน้าที่ของสหกรณ์ในระหว่างการตรวจสอบ

๔. คำธรรมเนียมการสอบบัญชี

การคำนวณค่าธรรมเนียมการสอบบัญชี ข้าพเจ้าคิดตามปริมาณธุรกิจ ความเสี่ยงในการสอบบัญชีภารกิจที่นายทะเบียนสหกรณ์และกรมตรวจบัญชีสหกรณ์กำหนด รวมทั้งเวลาที่ต้องใช้ในการปฏิบัติงานสอบบัญชีโดยรวมค่าใช้จ่ายในการเดินทางใช้เรียบร้อยแล้ว เว้นแต่ค่าใช้จ่ายในการขอคำยืนยันยอดและการสอบทานหนี้ขอให้เป็นการรับผิดชอบของสหกรณ์ ข้าพเจ้าขอเสนอค่าธรรมเนียมการสอบบัญชีเป็นจำนวนเงิน 50,000 บาท

๕. การรายงานผลการตรวจสอบบัญชี

๕.๑ รายงานผลการตรวจสอบบัญชีระหว่างปีให้สหกรณ์ทราบ

๕.๒ รายงานการสอบบัญชีประจำปี ตามระเบียบกรมตรวจบัญชีสหกรณ์กำหนด

๕.๓ ข้าพเจ้าจะให้คำแนะนำในการบริหารการเงินการบัญชีที่เห็นสมควร โดยไม่ถือเป็นการบริการพิเศษแต่อย่างใด กรณีมีข้อสังเกตทางการเงินการบัญชีที่สำคัญที่พบในระหว่างการตรวจสอบ ข้าพเจ้าจะแจ้งให้สหกรณ์และกรมตรวจบัญชีสหกรณ์ทราบเป็นลายลักษณ์อักษร หรือเมื่อได้รับแจ้งข้อสังเกตทาง

Ar Anit



-๔๕-

การเงินการบัญชีจากหน่วยงานราชการ ข้าพเจ้าจะดำเนินการตรวจสอบเพิ่มเติมตามที่ได้รับแจ้งจากหน่วยงาน
ราชการนั้น แล้วแจ้งผลการตรวจสอบให้สหกรณ์และกรมตรวจบัญชีสหกรณ์ทราบเป็นลายลักษณ์อักษร

๕.๕ ข้าพเจ้ายินดีจะเข้าร่วมประชุมใหญ่หรือประชุมคณะกรรมการดำเนินการทุกครั้งที่
สหกรณ์ร้องขอ

๖. ในการเสนอบริการสอบบัญชี

๖.๑ ข้าพเจ้าทราบและปฏิบัติตามระเบียบกรมตรวจบัญชีสหกรณ์ ว่าด้วยการแต่งตั้งผู้สอบ
บัญชีรับอนุญาตหรือบุคคลอื่นเป็นผู้สอบบัญชีสหกรณ์ พ.ศ. ๒๕๖๒ ข้อ ๑๒ และข้อ ๑๓ (สำหรับผู้สอบบัญชีอิสระ)

๖.๒ ข้าพเจ้าขอรับรองว่า ผู้สอบบัญชีชื่อ นางภัทรวดี นามสกุล มณีพงษ์
เลขทะเบียนผู้สอบบัญชีรับอนุญาต 8889 /บุคคลอื่น ทราบและปฏิบัติตามระเบียบกรมตรวจบัญชี
สหกรณ์ว่าด้วยการแต่งตั้งผู้สอบบัญชีรับอนุญาตหรือบุคคลอื่นเป็นผู้สอบบัญชีสหกรณ์ พ.ศ. ๒๕๖๒ ข้อ ๑๒
และข้อ ๑๓ (สำหรับสำนักงาน)

ข้าพเจ้าขอรับรองว่าข้อความข้างต้นนี้ เป็นความจริงทุกประการ

โปรดลงนามและลงคู่ฉบับของหนังสือฉบับนี้คืนข้าพเจ้า เพื่อยืนยันการรับทราบและความ
เห็นชอบของท่านเกี่ยวกับข้อตกลงในการตรวจสอบงบการเงินของสหกรณ์

ขอแสดงความนับถือ

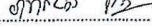
(ลงชื่อ)..... 

(นางภัทรวดี มณีพงษ์)

ผู้สอบบัญชีรับอนุญาต/บุคคลอื่น/หัวหน้าสำนักงานสอบบัญชี

หมายเหตุ ๑.หนังสือเสนอบริการสอบบัญชีให้แก่สหกรณ์ ผู้สอบบัญชีจะต้องจัดทำทุกปีแม้ว่าผู้สอบบัญชีจะได้
มีการตรวจบัญชีสหกรณ์นั้นอยู่ก่อนแล้วก็ตาม

๒.ผู้สอบบัญชีต้องรับรองข้อความข้างต้น ในกรณีหัวหน้าสำนักงานสอบบัญชีเป็นผู้เสนอบริการสอบบัญชี
หัวหน้าสำนักงานสอบบัญชีต้องรับรองข้อความข้างต้น

A Unis



รายงานประจำปี 2565
สหกรณ์ออมทรัพย์กระทรวงคมนาคม จำกัด

-๔๖-

หนังสือแจ้งรายชื่อผู้ช่วยผู้สอบบัญชี
สำหรับ สหกรณ์ออมทรัพย์กระทรวงคมนาคม จำกัด
ปีบัญชีสิ้นสุดวันที่ 31 ธันวาคม 2565

สหกรณ์มีขนาดหลักทรัพย์ จำนวน 400 ล้านบาท* (ดูหมายเหตุท้ายหนังสือ)

๑. ข้อมูลสำนักงานสอบบัญชี

ชื่อสำนักงานสอบบัญชี บริษัท เอคซีบี แอ็คเคาน์ติ้ง แอนด์ แท็ค แคนดิเดส จำกัด เลขทะเบียนนิติบุคคล
0105549136600

ที่ตั้งสำนักงาน 503/5 ถนนประชาราษฎร์บำรุง แขวงห้วยขวาง เขตห้วยขวาง กรุงเทพมหานคร 10310

โทรศัพท์ 081-628-6159 โทรสาร.....Email address scbaccount@hotmail.com

ที่ตั้งสาขา (ถ้ามี).....ไม่มี.....

โทรศัพท์..... โทรสาร.....

ณ วันที่ 12 มกราคม 2565 สำนักงานสอบบัญชีมีผู้ช่วยผู้สอบบัญชีทั้งสิ้น 2 คน ดังนี้

๒. หัวหน้าสำนักงานสอบบัญชี ชื่อ บางกัทวีดี มณีพงษ์

๓. ผู้สอบบัญชีในสำนักงานสอบบัญชี มีจำนวน 1 คน

ที่	ชื่อ - สกุล	สถานะของผู้สอบบัญชี	หมายเหตุ
๑	บางกัทวีดี มณีพงษ์	ผู้สอบบัญชีรับอนุญาต	ผู้สอบบัญชีสหกรณ์* เคยตรวจสอบสอ.ธนาคาร แห่งประเทศไทย ปี 2556 เคยตรวจสอบสอ.วิบูลการ บินแห่งประเทศไทย ปี 2555 เคยตรวจสอบสอ.การ ไฟฟ้าฝ่ายผลิต ปี 2554

๔. ผู้ช่วยผู้สอบบัญชีในสำนักงานสอบบัญชี มีจำนวน 2 คน

ที่	ชื่อ - สกุล	คุณวุฒิ	สาขา	ระยะเวลา นับตั้งแต่ได้ ปฏิบัติงานสอบ บัญชีสหกรณ์มา	หมายเหตุ
๑	นายอริบดี วามะชาติ	ปริญญา ตรี	การบัญชี	4 ปี	
๒	นางสาวกมลทิพย์ เกียรติเจริญศิริ	ปริญญา ตรี	การบัญชี	10 ปี	เคยตรวจสอบสอ. ธนาคารแห่ง ประเทศไทย ปี 2556 เคยตรวจสอบสอ. วิบูลการบินแห่ง ประเทศไทย ปี 2555 เคยตรวจสอบสอ. การไฟฟ้าฝ่ายผลิต แห่งประเทศไทยปี 2554

๙ chwe



-๔๗-

ข้าพเจ้าขอรับรองว่าข้อความข้างต้นนี้ เป็นจริงทุกประการ

(ลงชื่อ)

นางภัทรวดี

(นางภัทรวดี มณีพงษ์)

ผู้สอบบัญชีรับอนุญาต

หมายเหตุ

๑. ให้ระบุชัดเจนว่า สินทรัพย์ของสหกรณ์มีจำนวนเท่าใด แล้วแต่กรณี ดังนี้
 - สหกรณ์ออมทรัพย์และสหกรณ์เครดิตยูเนี่ยนขนาดใหญ่ตามกฎหมายกระทรวงกำหนดขนาดของสหกรณ์ ต้องเป็นผู้สอบบัญชีรับอนุญาตและมีผู้ช่วยปฏิบัติงานสอบบัญชีที่มีวุฒิการศึกษาปริญญาตรี สาขาบัญชีอยู่ในสังกัดเดียวกันไม่น้อยกว่า 5 คน
 - สหกรณ์ที่มีขนาดสินทรัพย์ตั้งแต่ ๕,๐๐๐ ล้านบาทขึ้นไป ผู้สอบบัญชีต้องมีผู้ช่วยผู้สอบบัญชีปฏิบัติงานสอบบัญชีที่มีวุฒิการศึกษาปริญญาตรี สาขาบัญชี อยู่ในสังกัดเดียวกันอย่างน้อย ๔ คน
 - สหกรณ์ที่มีขนาดสินทรัพย์ตั้งแต่ ๑,๐๐๐ ล้านบาทถึง ๕,๐๐๐ ล้านบาท ผู้สอบบัญชีต้องมีผู้ช่วยผู้สอบบัญชีปฏิบัติงานสอบบัญชีที่มีวุฒิการศึกษาปริญญาตรี สาขาบัญชี อยู่ในสังกัดเดียวกันอย่างน้อย ๓ คน
 - สหกรณ์ที่มีขนาดสินทรัพย์น้อยกว่า ๑,๐๐๐ ล้านบาท ผู้สอบบัญชีต้องมีผู้ช่วยผู้สอบบัญชีปฏิบัติงานสอบบัญชีที่มีวุฒิการศึกษาปริญญาตรี สาขาบัญชี อยู่ในสังกัดเดียวกันอย่างน้อย ๒ คน
๒. หากมีการเปลี่ยนแปลงผู้ช่วยผู้สอบบัญชี ผู้สอบบัญชีจะต้องแจ้งให้สหกรณ์และกรมตรวจบัญชีสหกรณ์ทราบเป็นลายลักษณ์อักษรภายใน ๑๕ วันนับตั้งวันที่มีการเปลี่ยนแปลงนั้นด้วย
๓. หากผู้สอบบัญชีหรือผู้ช่วยผู้สอบบัญชีมีการเปลี่ยนแปลงสำนักงานสอบบัญชีที่สังกัด ผู้สอบบัญชีจะต้องแจ้งให้กรมตรวจบัญชีสหกรณ์ทราบเป็นลายลักษณ์อักษรภายใน ๑๕ วันนับแต่วันสุดท้ายของการปฏิบัติงานสำนักงานสอบบัญชีเดิม
๔. ผู้สอบบัญชีต้องรับรองข้อความข้างต้น

คณะกรรมการดำเนินการ ในคราวการประชุม ครั้งที่ ๑/๒๕๖๕ เมื่อวันที่ ๑๔ มกราคม ๒๕๖๕ ได้เห็นชอบคัดเลือกนางภัทรวดี มณีพงษ์ เป็นผู้สอบบัญชีของสหกรณ์ สำหรับปีสิ้นสุดบัญชี ณ ๓๑ ธันวาคม ๒๕๖๕ และกำหนดค่าธรรมเนียมการสอบบัญชี เป็นเงิน ๕๐,๐๐๐ บาท

มติที่ประชุม ที่ประชุมมีมติคัดเลือก นางภัทรวดี มณีพงษ์ เป็นผู้สอบบัญชีของสหกรณ์ สำหรับปีสิ้นสุดบัญชี วันที่ ๓๑ ธันวาคม ๒๕๖๕ และกำหนดค่าธรรมเนียมการสอบบัญชี เป็นเงิน ๕๐,๐๐๐ บาท ด้วยคะแนนเสียงเป็นเอกฉันท์

A. นวดี



-๔๘-

ระเบียบวาระที่ ๑๕ เรื่องการพิจารณาคัดเลือกผู้ตรวจสอบกิจการสหกรณ์และกำหนดค่าตอบแทน
การตรวจสอบกิจการประจำปี ๒๕๖๕

นายปราโมทย์ สุวรรณแก้ว กรรมการและเลขานุการ ได้เสนอต่อที่ประชุมว่า
ด้วยผู้ตรวจสอบกิจการสหกรณ์ได้ปฏิบัติหน้าที่ครบ ๓ ปี แล้ว และข้อบังคับสหกรณ์ออมทรัพย์กระทรวง
คมนาคม จ้ากัถ พ.ศ. ๒๕๖๔ ข้อ ๖๔ ได้กำหนดอำนาจหน้าที่ของที่ประชุมใหญ่ว่าที่ประชุมใหญ่มีอำนาจหน้าที่
พิจารณาวินิจฉัยเรื่องทั้งปวงที่เกิดขึ้นเกี่ยวกับการดำเนินการของสหกรณ์ ซึ่งรวมทั้งในข้อต่อไปนี้

- (๑)
- (๒) พิจารณาเลือกตั้งและถอดถอนกรรมการดำเนินการและผู้ตรวจสอบกิจการ
- (๓)
- (๔)
- (๕) กำหนดบำเหน็จค่าตอบแทนการปฏิบัติงานของผู้ตรวจสอบกิจการ
- (๖)

สหกรณ์ได้ประกาศรับสมัครผู้ตรวจสอบกิจการสหกรณ์ ระหว่างวันที่ ๑-๒๔ ธันวาคม
พ.ศ. ๒๕๖๔ ปรากฏว่ามีผู้สมัครเข้ารับการเลือกตั้งเป็นผู้ตรวจสอบกิจการสหกรณ์ จำนวน ๑ ท่าน คือ นางสาว
นิตยา อัครวินานนท์ โดยมีประสบการณ์เป็นผู้ตรวจสอบกิจการของสหกรณ์ออมทรัพย์ กทม. จ้ากัถ ตั้งแต่ปี
พ.ศ. ๒๕๕๗ ถึง พ.ศ. ๒๕๖๔

คณะกรรมการดำเนินการ ในคราวการประชุม ครั้งที่ ๑/๒๕๖๕ เมื่อวันที่ ๑๔ มกราคม
๒๕๖๕ ได้เห็นชอบคัดเลือกนางสาวนิตยา อัครวินานนท์ เป็นผู้ตรวจสอบกิจการของสหกรณ์ สำหรับปีสิ้นสุด
บัญชี ณ ๓๑ ธันวาคม ๒๕๖๕ ถึงปีสิ้นสุดบัญชี ณ ๓๑ ธันวาคม ๒๕๖๗ รวม ๓ ปี และเห็นควรกำหนด
ค่าตอบแทน การตรวจสอบกิจการในเบื้องต้นเป็นเงินเดือนละ ๗,๐๐๐ บาท (ปึละ ๘๔,๐๐๐ บาท) ตาม
เอกสารประกอบคุณสมบัติดังนี้

A ๗๖๖



-๕๙-

วันที่ 10.31.2565
เวลา



ใบสมัครเป็นผู้ตรวจสอบกิจการ
สหกรณ์ออมทรัพย์กระทรวงคมนาคม จำกัด

เขียนที่ สหกรณ์ออมทรัพย์ ก.คมนาคม

วันที่ 13 เดือน ธันวาคม พ.ศ. 2564

ข้าพเจ้า นส. นิพนธ์ อดิวัฒนนท์ มีสถานะเป็น สมาชิกสหกรณ์

หมายเลขสมาชิก บุคคลภายนอก คณะผู้ตรวจสอบกิจการ นิติบุคคล ตามหนังสือรับรอง
การจดทะเบียนนิติบุคคลเลขที่

เกิดวันที่ 16 เดือน พฤษภาคม พ.ศ. 2499 อายุ 65 ปี

ที่อยู่ปัจจุบัน เลขที่ 88/1 หมู่ที่ 1 ถนน ปกปิ่นเขต 25 แขวง/ตำบล สว่างดินน

เขต/อำเภอ นนทบุรี จังหวัด นนทบุรี รหัสไปรษณีย์ 10400

โทรศัพท์ 089 2056104 มีคุณวุฒิการศึกษา ระดับปริญญาตรี สาขา ทัศนศึกษารัฐบัณฑิต

จาก คณะศิลปกรรมศาสตร์ มหาวิทยาลัยเทคโนโลยีราชมงคลธัญบุรี

ผ่านการอบรมการตรวจสอบกิจการจากกรมตรวจบัญชีสหกรณ์ ผ่านการอบรมการตรวจสอบกิจการจากหน่วยงาน
ที่ได้รับการรับรองหลักสูตรจากกรมตรวจบัญชีสหกรณ์ ดังนี้

หลักสูตร การฝึกอบรมผู้ตรวจสอบกิจการสหกรณ์ ๑๐๗ ชั่วโมง

วันที่ 3 ของ อบรมที่ศูนย์ส่งเสริมสหกรณ์ ๖-๘ สิงหาคม ๖3

ข้าพเจ้ามีประสบการณ์การตรวจสอบกิจการสหกรณ์ ดังนี้

1. เป็นผู้ตรวจสอบกิจการสหกรณ์ออมทรัพย์ ก.คมนาคม ปี พ.ศ. 2557 ถึงปี พ.ศ. 2564
2. ปี พ.ศ. ถึงปี พ.ศ.
3. ปี พ.ศ. ถึงปี พ.ศ.
4. ปี พ.ศ. ถึงปี พ.ศ.
5. ปี พ.ศ. ถึงปี พ.ศ.

ข้าพเจ้า...

Handwritten signature



รายงานประจำปี ๒๕๖๕
สหกรณ์ออมทรัพย์กระทรวงคมนาคม จำกัด

-๕๐-

๖

ข้าพเจ้ามีความประสงค์สมัครเข้ารับการเลือกตั้งเป็นผู้ตรวจสอบกิจการของสหกรณ์ออมทรัพย์กระทรวงคมนาคม จำกัด ประจำปีทางบัญชี ๒๕๖๕-๒๕๖๗ รวม ๓ ปี โดยคิดค่าธรรมเนียมการตรวจสอบกิจการ เป็นเงินเดือนละ.....บาท (๑หมื่นห้าพัน.....) ในะสามปี ประจําปี ๒๕๖๕-๒๕๖๗

ข้าพเจ้าได้แนบเอกสารหลักฐานประกอบการสมัคร ดังนี้

- | | |
|--|----------------|
| <input type="checkbox"/> หนังสือรับรองการจดทะเบียนนิติบุคคล | จำนวน.....ฉบับ |
| <input checked="" type="checkbox"/> สำเนาบัตรประจำตัวประชาชน | จำนวน.....ฉบับ |
| <input checked="" type="checkbox"/> รูปถ่ายหน้าตรงไม่สวมหมวกและไม่สวมแว่นตาคำ ขนาด ๒ นิ้ว ถ่ายมาแล้วไม่เกิน ๖ เดือน | จำนวน.....ฉบับ |
| <input checked="" type="checkbox"/> สำเนาหนังสือรับรองวุฒิการศึกษา | จำนวน.....ฉบับ |
| <input checked="" type="checkbox"/> สำเนาหนังสือรับรองการผ่านการอบรมการเป็นผู้ตรวจสอบกิจการ | จำนวน.....ฉบับ |
| <input type="checkbox"/> ข้อเสนอรายละเอียด ขอบเขตและแผนการตรวจสอบกิจการสหกรณ์
ระยะเวลาดำเนินการ จำนวนครั้งในการเข้าตรวจ การรายงานผลการตรวจสอบกิจการ | จำนวน.....หน้า |
| <input type="checkbox"/> กรณีผู้สมัครเป็นคณะผู้ตรวจสอบกิจการหรือนิติบุคคล ได้แนบเอกสารหลักฐานเพิ่มเติม | จำนวน.....หน้า |
| <input type="checkbox"/> เอกสารหลักฐานอื่นๆ | จำนวน.....หน้า |

(ลงชื่อ).....
(น.ส.สินันต์ อุดมแสนนท์)
ผู้สมัคร

ได้ตรวจสอบคุณสมบัติแล้วปรากฏว่า

- มีคุณสมบัติถูกต้อง
- มีคุณสมบัติไม่ถูกต้อง.....
- ยื่นเอกสารครบถ้วน
- ยื่นเอกสารไม่ครบถ้วน.....

ได้รับการกำหนดเลขประจำตัวเพื่อเลือกตั้ง โดยได้หมายเลข

1

(ลงชื่อ).....
(นายไพโรจน์ ตั้งสีโยภกร)
ผู้ตรวจสอบคุณสมบัติ

✍️ น.ส.สินันต์

มหาวิทยาลัยเกษตรศาสตร์

ขอมอบประกาศนียบัตรฉบับนี้ไว้เพื่อแสดงว่า

นิตยา อัครวิมานนท์

ได้ผ่านการอบรม

การเพิ่มศักยภาพผู้ตรวจสอบกิจการสหกรณ์อย่างมืออาชีพพื้นฐาน รุ่นที่ 3

ระหว่างวันที่ 6 - 8 สิงหาคม พ.ศ. 2563

ณ มหาวิทยาลัยเกษตรศาสตร์

วิมลศรี เทพฤๅชัย

47

(นางวิมลศรี เทพฤๅชัย)

ให้ไว้ ณ วันที่ 8 สิงหาคม พ.ศ. 2563



(รองศาสตราจารย์ ดร.จิตรศักดิ์ สอนวงศ์)
คณบดีคณะเศรษฐศาสตร์



-๕๒-

จท28

จุฬาลงกรณ์มหาวิทยาลัย

โดยอเนกจิตสภามหาวิทยาลัย ให้ปริญญาบัตรฉบับนี้ให้แก่

นางสาวนิตยา อิศริวนานนท์

เพื่อแสดงความว่า สอนไล่ได้ตามหลักสูตร

พาณิชยศาสตรบัณฑิต

มีศักดิ์ และสิทธิ์ แห่งปริญญาบัตรประการ

ตั้งแต่วันที่ 11 เดือน เมษายน พุทธศักราช 2520

นายกสภาฯ แฉง นิละนิริ อธิการบดี เต็มศักดิ์ กฤษณามระ

คณบดี เฉววัลย์ นันทาทวีวัฒน์ เลขานุการ เมืองทอง แจมเมณี

ในแทนปริญญาบัตรฉบับนี้ออกให้โดยสำนักทะเบียนและประมวลผล
จุฬาลงกรณ์มหาวิทยาลัย ณ วันที่ 6 เดือน กันยายน พุทธศักราช 2549

รับของ สันตฤกษ์
๗
(เส.นิตยา อิศริวนานนท์)

นางวัลภา ประคบผล
.....
ภายในเขียน

(ใบแทนฉบับนี้ให้ส่งมอบคืนให้สภามหาวิทยาลัย)

370701

๗/๒๖



-๕๓-

มติที่ประชุม ที่ประชุมมีมติด้วยคะแนนเสียงเป็นเอกฉันท์ ดังนี้

๑. กำหนดวาระการดำรงตำแหน่งของผู้ตรวจสอบกิจการสหกรณ์ เป็นระยะเวลา ๓ ปี ตั้งแต่ปีบัญชีสิ้นสุดวันที่ ๓๑ ธันวาคม ๒๕๖๕ ถึงปีบัญชีสิ้นสุดวันที่ ๓๑ ธันวาคม ๒๕๖๗
๒. คัดเลือกนางสาวนิตยา อัครวินานนท์ เป็นผู้ตรวจสอบกิจการสหกรณ์มีกำหนดการดำรงตำแหน่ง ๓ ปีบัญชี
๓. กำหนดค่าตอบแทนของผู้ตรวจสอบกิจการสหกรณ์เป็นเงินเดือนละ ๗,๐๐๐.- บาท (ปีละ ๘๔,๐๐๐.- บาท)

เลิกประชุม เวลา ๑๕.๐๐ น.

(นายปราโมทย์ สุวรรณแก้ว)
กรรมการและเลขานุการ

(นางสาวกอบกุล โมทนา)
ประธานกรรมการ



ระเบียบวาระที่ ๔ เรื่องรับทราบรายงานผลการดำเนินงาน ประจำปี ๒๕๖๕
ผลการดำเนินงานของสหกรณ์ออมทรัพย์กระทรวงคมนาคมจำกัด ประจำปี ๒๕๖๕ มีดังนี้
๑. คณะกรรมการชุดต่าง ๆ ของสหกรณ์ฯ
จากการประชุมใหญ่สามัญประจำปี ๒๕๖๕ เมื่อวันที่ ๑๙ มีนาคม ๒๕๖๕
สหกรณ์ออมทรัพย์กระทรวงคมนาคม จำกัด มีคณะกรรมการ (ชุดที่ ๒๙) จำนวน ๙ คน ประกอบด้วย

๑.๑ คณะกรรมการดำเนินการ

(๑) นางสาวกอบกุล	โมทนา	ประธานกรรมการ
(๒) นางสาวสุวรรณา	คล้ายทับทิม	รองประธานกรรมการ
(๓) นางจตุพร	เนียมสุข	รองประธานกรรมการ
(๔) นางสาวกมลวรรณ	กุหลาบวงษ์	กรรมการ
(๕) นายไพโรจน์	ตั้งศิลาถาวร	กรรมการ
(๖) นายสมชาย	ภูนาสี	กรรมการ
(๗) นายปราโมทย์	สุวรรณแก้ว	กรรมการ
(๘) นายพงพล	เมืองแก่น	กรรมการและเลขานุการ
(๙) นางสาวดวงพร	เปรมชื่น	กรรมการและเลขานุการ

๑.๒ คณะกรรมการเงินกู้

(๑) นางจตุพร	เนียมสุข	ประธานกรรมการ
(๒) นางสาวกมลวรรณ	กุหลาบวงษ์	กรรมการ
(๓) นายไพโรจน์	ตั้งศิลาถาวร	กรรมการ
(๔) นายปราโมทย์	สุวรรณแก้ว	กรรมการ
(๕) นายพงพล	เมืองแก่น	กรรมการและเลขานุการ

๑.๓ คณะกรรมการศึกษา

(๑) นางสาวสุวรรณา	คล้ายทับทิม	ประธานกรรมการ
(๒) นายไพโรจน์	ตั้งศิลาถาวร	กรรมการ
(๓) นายสมชาย	ภูนาสี	กรรมการ
(๔) นางสาวดวงพร	เปรมชื่น	กรรมการ
(๕) นายปราโมทย์	สุวรรณแก้ว	กรรมการและเลขานุการ

๒. ผลการดำเนินงาน

๒.๑ ด้านการบริหาร

กรมส่งเสริมสหกรณ์ ได้กำหนดยุทธศาสตร์เสริมสร้างความเข้มแข็งของสหกรณ์ โดยใช้การจัดมาตรฐานสหกรณ์เป็นกลไกหลักในการพัฒนาระบบสหกรณ์ เพื่อวัดความเป็นองค์กรของสมาชิกตามหลักการสหกรณ์ การปฏิบัติตามกฎหมาย และการบริหารจัดการภายใน โดยเพิ่มประสิทธิภาพการพัฒนาสหกรณ์ด้วยตัวสมาชิกและสหกรณ์เองเป็นหลัก เน้นให้สหกรณ์มีส่วนร่วมในการวางแผนพัฒนาตนเองให้ผ่านมาตรฐานโดยได้กำหนดตัวชี้วัดระดับมาตรฐานสหกรณ์ที่พิจารณาจากผลการดำเนินงานและกระบวนการจัดการภายในของสหกรณ์ ปรากฏว่า “ไม่ผ่านเกณฑ์มาตรฐาน” เนื่องจากจำนวนสมาชิกสหกรณ์ออมทรัพย์กระทรวงคมนาคมใช้บริการทำธุรกรรมกับสหกรณ์ฯไม่ถึงเกณฑ์ที่กรมส่งเสริมสหกรณ์กำหนด

๒.๒ ด้านการปฏิบัติตามแผนยุทธศาสตร์ประจำปี ๒๕๖๕

(๑) จัดส่งนางสาวดาวพร เปรมชื่น เป็นผู้แทนสหกรณ์ออมทรัพย์กระทรวงคมนาคม จำกัด เพื่อเข้าร่วมประชุมใหญ่สามัญประจำปี ๒๕๖๕ ของชุมนุมสหกรณ์ออมทรัพย์แห่งประเทศไทย จำกัด ในวันที่เสาร์ที่ ๑๑ มิถุนายน พ.ศ.๒๕๖๕



(๒) จัดส่งนายไพโรจน์ ตั้งศิลาถาวร กรรมการ เป็นผู้แทนสหกรณ์ออมทรัพย์กระทรวงคมนาคม จำกัด และนางสาวกมลวรรณ กุหลาบวงศ์ เป็นผู้ร่วมสังเกตการณ์ เข้าร่วมประชุมใหญ่สามัญประจำปี ๒๕๖๕ ของ สันนิบาตสหกรณ์แห่งประเทศไทย ในวันเสาร์ที่ ๒๔ ธันวาคม ๒๕๖๕ ณ ห้อง Diamond hall ชั้น ๕ โรงแรมเอเชีย แอร์พอร์ต อ่าเภอสาธุการ จังหวัดปทุมธานี

(๓) จัดส่งนางจิตราวรรณ ม่วงดี ผู้จัดการสหกรณ์ฯ และนางกชพร นกุลเดชารัตนโชติ เจ้าหน้าที่ สหกรณ์ด้านการเงิน เข้ารับการอบรมตามระเบียบคณะกรรมการป้องกันและปราบปรามการฟอกเงินว่าด้วยการจัดให้มีการฝึกอบรมให้แก่ผู้มีหน้าที่รายงานตามมาตรา ๑๓ และมาตรา ๑๖ พ.ศ.๒๕๖๓

๒.๓ ด้านการแก้ไขข้อบังคับ ระเบียบ และประกาศสหกรณ์ออมทรัพย์กระทรวงคมนาคม จำกัด

(๑) ออกระเบียบสหกรณ์ออมทรัพย์กระทรวงคมนาคม จำกัด ว่าด้วยการเลือกตั้งคณะกรรมการ ดำเนินการ พ.ศ.๒๕๖๕

(๒) ออกระเบียบสหกรณ์ออมทรัพย์กระทรวงคมนาคม จำกัด ว่าด้วยการให้เงินกู้แก่สมาชิก และดอกเบี้ยเงินกู้ พ.ศ.๒๕๖๕

(๓) ออกระเบียบสหกรณ์ออมทรัพย์กระทรวงคมนาคม จำกัด ว่าด้วยเจ้าหน้าที่และข้อบังคับการทำงานของเจ้าหน้าที่ พ.ศ.๒๕๖๕

(๔) ออกระเบียบสหกรณ์ออมทรัพย์กระทรวงคมนาคม จำกัด ว่าด้วยการจัดซื้อจัดจ้าง พ.ศ.๒๕๖๕

(๕) แก้ไขระเบียบสหกรณ์ออมทรัพย์กระทรวงคมนาคม จำกัด ว่าด้วยการใช้ทุนสาธารณประโยชน์ เพื่อเป็นสวัสดิการแก่สมาชิก พ.ศ. ๒๕๖๔ แก้ไขเพิ่มเติม (ฉบับที่ ๓) พ.ศ. ๒๕๖๕

(๖) แก้ไขข้อบังคับสหกรณ์ออมทรัพย์กระทรวงคมนาคม จำกัด

หมวด ๓ เรื่องหุ้น

ข้อ ๗/๑ การจ่ายเงินค่าหุ้นบางส่วนระหว่างเป็นสมาชิก

เมื่อสหกรณ์ได้ปิดบัญชีเป็นปัจจุบันและไม่มียอดขาดทุนสะสม สหกรณ์จึงจะจ่ายเงินค่าหุ้นบางส่วน ให้แก่สมาชิกในระหว่างที่ยังเป็นสมาชิกได้

คณะกรรมการดำเนินการมีอำนาจในการจัดทำแผนและเสนอต่อที่ประชุมใหญ่ออุมัติ โดยให้คำนวณวงเงินการจ่ายในปีถัดไปจากการเปรียบเทียบหุ้นเรือนหุ้น ๒ ปี ทางบัญชีที่ผ่านมา ซึ่งให้จ่ายได้ไม่เกินยอดหุ้นเรือนหุ้น ที่เพิ่มขึ้น เมื่อที่ประชุมใหญ่ออุมติแผนการจ่ายเงิน ค่าหุ้นบางส่วนระหว่างเป็นสมาชิกแล้ว สหกรณ์จะจ่ายค่าหุ้น ให้สมาชิกไม่เกิน ร้อยละ ๕ ของจำนวนสมาชิกทั้งหมดที่มีอยู่ ณ วันสิ้นปีทางบัญชีที่ผ่านมา

สมาชิกแต่ละรายจะได้รับคืนค่าหุ้นไม่เกินร้อยละ ๗๕ ของมูลค่าหุ้นที่สมาชิกรายนั้นถืออยู่

ข้อกำหนดต่าง ๆ เกี่ยวกับหลักเกณฑ์การพิจารณาการจ่ายเงินค่าหุ้น ลำดับการจ่าย และอื่น ๆ ให้เป็นไปตามที่กำหนดไว้ในระเบียบของสหกรณ์

ข้อ ๗/๒ คุณสมบัติของสมาชิกที่สามารถรับคืนค่าหุ้นบางส่วน มีดังนี้

(๑) เป็นสมาชิก โดยไม่รวมสมาชิกสมทบ

(๒) ต่อกันจากงานราชการ

(๓) ไม่มีภาระผูกพันต่อสหกรณ์ทั้งในฐานะผู้กู้หรือผู้ค้ำประกัน

(๔) ไม่เป็นลูกหนี้ของสหกรณ์ หรือสถาบันการเงินอื่นตามคำพิพากษา

ข้อ ๘ การชำระค่าหุ้นรายเดือน

การจ่ายทุนสาธารณะประโยชน์เพื่อเป็นสวัสดิการในกรณีครบรอบวันเกิด สมาชิกและสมาชิกสมทบ ที่มีวันคล้ายวันเกิดในเดือนใด สหกรณ์จะมอบหุ้นวันเกิดให้กับสมาชิกและสมาชิกสมทบในเดือนดังกล่าว โดยไม่ถือเป็นการชำระค่าหุ้นรายเดือนของสมาชิกและสมาชิกสมทบ กรณีสมาชิกและสมาชิกสมทบได้ส่งค่าหุ้นครบตามจำนวนหุ้นสูงสุดที่สหกรณ์กำหนดแล้ว สหกรณ์จะจ่ายเงินสวัสดิการกรณีครบรอบวันเกิดเข้าบัญชีเงินฝากสมาชิกและสมาชิกสมทบแทน ทั้งนี้ เดือนใดการจ่ายทุนสาธารณะประโยชน์เพื่อเป็นสวัสดิการในกรณีครบรอบวันเกิดให้เป็นไปตามประกาศของสหกรณ์



หมวด ๕ สมาชิก

ข้อ ๓๔ การเข้าเป็นสมาชิก

กรณีที่มีสมาชิกขอลาออกแล้วมีความประสงค์ขอสมัครเข้าเป็นสมาชิกใหม่ ครั้งที่ ๒ ต้องมีระยะห่างจากวันที่ได้รับอนุมัติให้ลาออกครั้งแรก ไม่น้อยกว่า ๖ เดือน, กรณีขอสมัครเข้าเป็นสมาชิกใหม่ ครั้งที่ ๓ หรือครั้งต่อ ๆ ไป ต้องมีระยะห่างจากวันที่ได้รับอนุมัติ ให้ลาออกครั้งสุดท้าย เป็นระยะเวลาไม่น้อยกว่า ๑๒ เดือน

ข้อ ๔๙ สมาชิกสมทบ

กรณีที่มีสมาชิกสมทบขอลาออกแล้วมีความประสงค์ขอสมัครเข้าเป็นสมาชิกใหม่ ครั้งที่ ๒ ต้องมีระยะห่างจากวันที่ได้รับอนุมัติให้ลาออกครั้งแรก ไม่น้อยกว่า ๖ เดือน, กรณีขอสมัครเข้าเป็นสมาชิกใหม่ ครั้งที่ ๓ หรือครั้งต่อ ๆ ไป ต้องมีระยะห่างจากวันที่ได้รับอนุมัติ ให้ลาออกครั้งสุดท้าย เป็นระยะเวลาไม่น้อยกว่า ๑๒ เดือน

หมวด ๗ การประชุมใหญ่

ข้อ ๖๔ การประชุมใหญ่อำศัย ให้คณะกรรมการดำเนินการเรียกประชุมปีละหนึ่งครั้งภายในหนึ่งร้อยห้าสิบวันนับแต่วันสิ้นปีทางบัญชีของสหกรณ์

วิธีการประชุม สหกรณ์สามารถจัดการประชุมแบบสมาชิกเดินทางมาเข้าร่วมประชุมภายในห้องประชุมหรือการประชุมด้วยระบบอิเล็กทรอนิกส์ก็ได้โดยวิธีใดวิธีหนึ่งหรือทั้งสองอย่างรวมกัน ทั้งนี้ให้เป็นไปตามระเบียบที่สหกรณ์ฯ กำหนด

ข้อ ๖๙ อำนาจหน้าที่ของที่ประชุมใหญ่

(๗) อนุมัติแผนงานและงบประมาณรายจ่ายประจำปีของสหกรณ์ หรือแผนปรับปรุงการดำเนินงานของสหกรณ์ หรือแผน หรือวงเงินการจ่ายคืนค่าหุ้นบางส่วนระหว่างเป็นสมาชิก

หมวด ๘ คณะกรรมการดำเนินการ

ข้อ ๗๕ การประชุมและองค์ประชุม วิธีการประชุม สหกรณ์สามารถจัดการประชุมแบบสมาชิกเดินทางมาเข้าร่วมประชุมภายในห้องประชุมหรือการประชุมด้วยระบบอิเล็กทรอนิกส์ก็ได้โดยวิธีใดวิธีหนึ่งหรือทั้งสองอย่างรวมกัน ทั้งนี้ให้เป็นไปตามระเบียบที่สหกรณ์ฯ กำหนด

(๘) ออกประกาศสหกรณ์ออมทรัพย์กระทรวงคมนาคม จำกัด เรื่อง หลักเกณฑ์การขอกู้เงินตามระเบียบสหกรณ์ออมทรัพย์กระทรวงคมนาคม จำกัด ว่าด้วยการให้เงินกู้แก่สมาชิกและดอกเบี้ยเงินกู้ พ.ศ. ๒๕๖๕

(๙) ออกประกาศสหกรณ์ออมทรัพย์กระทรวงคมนาคม จำกัด เรื่อง โครงการเงินกู้พิเศษเพื่อการเคหะสงเคราะห์ พ.ศ. ๒๕๖๕

(๑๐) ออกประกาศสหกรณ์ออมทรัพย์กระทรวงคมนาคม จำกัด ว่าด้วยการใช้ทุนสาธารณประโยชน์เพื่อเป็นสวัสดิการแก่สมาชิกสมทบ พ.ศ. ๒๕๖๕ โดยเพิ่มเติมข้อความ “และต้องมีหลักฐานแสดงถึงการเข้ารักษาสัตว์เป็นประเภทคนไข้ใน จึงถือว่า...” เพื่อความชัดเจนสำหรับการขอรับทุนสาธารณประโยชน์เพื่อเป็นสวัสดิการแก่สมาชิก

๒.๔ ด้านการให้สินเชื่อ

(๑) จัดทำโครงการเงินกู้เพื่อเหตุฉุกเฉินกรณีพิเศษเพื่อเทศกาลสงกรานต์ วงเงินกู้ไม่เกิน ๑๐๐,๐๐๐ บาท ผ่อนชำระไม่เกิน ๑๒ งวด อัตราดอกเบี้ยร้อยละ ๖.๐ ต่อปี ยื่นคำขอกู้ตั้งแต่วันที่ ๑ เมษายน ๒๕๖๕ ถึงวันที่ ๗ เมษายน ๒๕๖๕ รับเงินกู้วันที่ ๘ เมษายน ๒๕๖๕

(๒) จัดทำโครงการเงินกู้เพื่อเหตุฉุกเฉินกรณีพิเศษเพื่อเทศกาลเข้าพรรษา วงเงินกู้ไม่เกิน ๑๐๐,๐๐๐ บาท ผ่อนชำระไม่เกิน ๑๒ งวด อัตราดอกเบี้ยร้อยละ ๖.๐ ต่อปี ยื่นคำขอกู้ตั้งแต่วันที่ ๑-๗ กรกฎาคม ๒๕๖๕ รับเงินกู้วันที่ ๑๑ กรกฎาคม ๒๕๖๕

(๓) จัดทำโครงการเงินกู้สามัญเพื่อการซื้อเครื่องโทรศัพท์เคลื่อนที่ หรือเครื่องคอมพิวเตอร์ พร้อมอุปกรณ์ต่อพ่วง วงเงินกู้ตามที่จ่ายจริงได้ไม่เกิน ๖๐,๐๐๐ บาท ผ่อนชำระภายใน ๔๘ งวด แต่ไม่เกิน ๖๐ งวด อัตราดอกเบี้ยร้อยละ ๔.๗๕ ต่อปี



(๔) จัดทำโครงการเงินกู้เหตุดอกเงินกรณีพิเศษเพื่อเทศกาลปีใหม่ วงเงินกู้ไม่เกิน ๑๐๐,๐๐๐ บาท ผ่อนชำระไม่เกิน ๑๒ งวด อัตราดอกเบี้ยร้อยละ ๖.๐ ต่อปี เงินได้รายเดือนคงเหลือไม่น้อยกว่า ๓,๒๐๐ บาทยื่นคำขอตั้งแต่วันที่ ๑-๑๖ ธันวาคม ๒๕๖๕

(๕) จัดทำโครงการเงินกู้เหตุดอกเงินกรณีพิเศษ (เงินที่สหกรณ์ให้กู้โดยคำนวณวงเงินกู้จากยอดเงินปันผลประจำปีของผู้กู้) โดยคำนวณจากประมาณการจ่ายเงินปันที่อัตราร้อยละ ๓.๐๐ ซึ่งคำนวณ ณ ๓๐ พฤศจิกายน ๒๕๖๕ ชำระหนี้เงินกู้ทั้งหมดพร้อมดอกเบี้ยร้อยละ ๖.๐๐ ต่อปี ในงวดเดียวในวันจ่ายเงินปันผลประจำปีโดยหักหนี้เงินกู้จากเงินปันผลที่จ่ายให้กับสมาชิกสหกรณ์ (ไม่ต้องมีหุ้นสะสมที่ปลอดจากการผูกพันเท่ากับวงเงินที่ขอกู้ และไม่เป็นผู้ที่ถูกอายัดเงินปันผลประจำปี) กำหนดยื่นแบบคำขอกู้ระหว่างวันที่ ๑-๒๑ ธันวาคม ๒๕๖๕

๒.๕ ด้านการรับฝากเงิน

เปิดโครงการเงินฝากออมทรัพย์พิเศษ ๗ ระยะเวลา ๒๕ เดือน วงเงินฝากขั้นต่ำ ๑,๐๐๐,๐๐๐ บาท อัตราดอกเบี้ยร้อยละ ๑.๘๐ ต่อปี เปิดรับฝากตั้งแต่วันที่ ๒๙ กันยายน - ๑๕ ตุลาคม ๒๕๖๕

๒.๖ ด้านอื่น ๆ

(๑) จ่ายเงินค่าตอบแทนเงินยืมสวัสดิการสำนักงานปลัดกระทรวงคมนาคมซึ่งสหกรณ์ฯ ได้ยืมเงินจากกองทุนจัดสร้างพระพุทธรูปประจำกระทรวงคมนาคม จำนวน ๓,๐๐๐,๐๐๐ บาท ตามสัญญาการยืมเงินลงวันที่ ๓ กรกฎาคม ๒๕๔๙ และรับเงินวันที่ ๔ กรกฎาคม ๒๕๔๙ ต่อมาวันที่ ๕ ตุลาคม ๒๕๔๙ คณะกรรมการกองทุนจัดสร้างพระพุทธรูปประจำกระทรวงคมนาคม ได้มีการประชุมและ มีมติให้ปิดบัญชีกองทุนจัดสร้างพระพุทธรูปประจำกระทรวงคมนาคม โดยแบ่งทรัพย์สิน จำนวน ๑๐,๐๑๖,๙๘๙.๔๕ บาท ออกเป็นสองส่วน ประกอบด้วย ส่วนแรก ลูกหนี้เงินยืมสหกรณ์ออมทรัพย์กระทรวงคมนาคม จำกัด จำนวน ๓,๐๐๐,๐๐๐ บาท มอบให้กองทุนสวัสดิการสำนักงานปลัดกระทรวงคมนาคม ส่วนที่เหลือโอนไปเปิดบัญชีกองทุนพระพุทธรูคมนาคมบพิธิ

(๒) พัฒนาระบบโปรแกรมสหกรณ์ตามสัญญาอนุญาตให้ใช้สิทธิคอมพิวเตอร์ เพิ่มเติม ๑๐ รายการ

(๒.๑) การเพิ่มเซลล์แสดงมูลค่าหุ้นสะสมที่ใช้เป็นหลักประกันเงินกู้ไปแล้ว

(๒.๒) การเพิ่มช่องรายการเงินฝากรายเดือนของสมาชิก

(๒.๓) การเพิ่มเติมรายการผู้รับโอนประโยชน์

(๒.๔) การปรับปรุงรายการดอกเบี้ยค้างชำระ

(๒.๕) การปิดระบบโปรแกรมเพื่อป้องกันการกลับมาแก้ไขข้อมูลในภายหลัง

(๒.๖) การคำนวณจ่ายดอกเบี้ยเงินฝากเป็นรายปี สำหรับบัญชีเงินฝากเกิน ๑ ปี

(๒.๗) การเพิ่มประเภทเงินกู้เพื่อเหตุดอกเงินกรณีพิเศษเพื่อสมัครหรือคงสมาชิกภาพสมาคม

ฌาปนกิจสงเคราะห์ฯ

(๒.๘) การเพิ่มประเภทเงินกู้สามัญไม่เกินมูลค่าหุ้นสะสม และการเพิ่มประเภทเงินกู้สามัญใช้เงินฝาก/หลักทรัพย์ค้ำประกัน

(๒.๙) การคำนวณเงินได้รายเดือนคงเหลือหลังจากหักชำระหนี้และค่าหุ้นแล้ว

(๒.๑๐) การแสดงสถานะของหน่วยงานต้นสังกัดของสมาชิก

(๓) การจัดทำเว็บไซต์เพื่อรองรับการแสดงผลข้อมูลสมาชิกบน PC, Smart Phone และ Tablet (Responsive Website) ประกอบด้วย ข้อมูลส่วนบุคคลและมูลค่าหุ้นสะสม,เงินกู้, เงินกู้คงเหลือและภาระค้ำประกัน, ประวัติการซื้อหุ้น, ผู้รับผลประโยชน์, ตรวจสอบสิทธิการกู้และการค้ำประกัน, ประวัติการผ่อนชำระหนี้, ประวัติการฝาก-ถอนเงินฝาก, เงินปันผล-เงินเฉลี่ยคืน, ใบเสร็จรายเดือน



๒.๗ ด้านการจ่ายเงินทุนสาธารณประโยชน์ ณ วันที่ ๓๑ ตุลาคม ๒๕๖๕

ประเภททุนสาธารณประโยชน์	จำนวน (คน)	เป็นเงิน (บาท)
๑. กรณีบิดา/มารดา/คู่สมรสและบุตรที่ขอด้วยกฎหมายของสมาชิกถึงแก่กรรม	๗	๗,๐๐๐.๐๐
๒. กรณีสมาชิกได้รับอุบัติเหตุหรือเจ็บป่วย		
๒.๑ กรณีเจ็บป่วยทั่วไป	๙	๑๘,๐๐๐.๐๐
๒.๒ กรณีเจ็บป่วย โควิด - ๑๙	๓๐	๖๐,๐๐๐.๐๐
๓. กรณีสมาชิกจดทะเบียนสมรสครั้งแรก	๖	๖,๐๐๐.๐๐
๔. กรณีสมาชิกคลอดบุตร	๔	๘,๐๐๐.๐๐
๕. กรณีสมาชิกประสบอัคคีภัย	-	-
๖. กรณีครบรอบวันเกิดสมาชิก	๔๑๒	๔๑,๒๐๐.๐๐
รวมเป็นเงินทั้งสิ้น	๔๖๘	๑๔๐,๒๐๐.๐๐

๒.๘ จำนวนสมาชิกเมื่อสิ้นปี ๒๕๖๕

สหกรณ์ฯ มีสมาชิก ณ ๓๑ ธันวาคม ๒๕๖๕ จำนวน ๕๔๓ คน ประกอบด้วยสมาชิกสามัญ จำนวน ๕๑๓ คน และสมาชิกสมทบ จำนวน ๓๐ คน

๓. ฐานะทางการเงินเปรียบเทียบปีที่ผ่านมา

รายการ	ปี ๒๕๖๔ (บาท)	ปี ๒๕๖๕ (บาท)	+เพิ่ม / - ลด
ทุนเรือนหุ้น	๒๑๖,๒๓๙,๗๙๐.๐๐	๒๑๘,๑๗๐,๑๓๐.๐๐	+ ๑,๙๓๐,๓๔๐.๐๐
ทุนสำรอง	๑๕,๙๑๒,๖๘๒.๐๒	๑๖,๙๓๖,๖๑๖.๒๕	+ ๑,๐๒๓,๙๓๔.๒๓
รวมหนี้สิน	๑๐๕,๔๒๘,๔๓๕.๒๐	๑๑๖,๕๑๓,๐๐๙.๐๔	+ ๑๑,๐๘๔,๕๗๓.๘๔
รวมสินทรัพย์	๓๔๘,๗๕๘,๗๔๘.๙๘	๓๖๓,๓๕๑,๓๙๒.๕๗	+ ๑๔,๕๙๒,๖๔๓.๕๙
เงินรับฝาก	๑๐๑,๔๑๖,๒๒๘.๓๔	๑๑๒,๑๙๕,๖๓๘.๒๑	+ ๑๐,๗๗๙,๔๐๙.๘๗
เงินให้กู้แก่สมาชิก	๕๗,๑๓๑,๐๗๕.๐๐	๖๙,๙๐๗,๙๔๐.๐๐	+ ๑๒,๗๗๖,๘๖๕.๐๐
กำไรสุทธิ	๑๐,๒๓๙,๓๔๒.๓๐	๙,๗๗๐,๐๔๖.๔๑	- ๕๐๙,๒๙๕.๘๙



๔. จำนวนเงินที่ให้สมาชิกกู้ยืมเงิน

ปี ๒๕๖๕ สภกรณ์ฯ ให้เงินกู้แก่สมาชิก เป็นเงิน ๖๙,๙๐๗,๙๔๐.-บาท ประกอบด้วย

ประเภทเงินให้กู้	ปี ๒๕๖๕		ปี ๒๕๖๔	
	จำนวน (สัญญา)	วงเงินให้กู้ (บาท)	จำนวน (สัญญา)	วงเงินให้กู้ (บาท)
เงินกู้เพื่อเหตุฉุกเฉิน	๑๔๓	๕,๒๕๕,๗๔๐	๑๙๒	๑๐,๒๐๘,๑๐๐
เงินกู้เพื่อเหตุฉุกเฉินกรณีพิเศษ เพื่อสมัครหรือ คงสมาชิกภาพสมาคมฌาปนกิจสงเคราะห์ สมาชิกสหกรณ์อ้อมทรัพย์ราชการไทย	๒๐	๑๑๐,๘๐๐	๑๓	๖๕,๐๓๐
เงินกู้เพื่อเหตุฉุกเฉินกรณีพิเศษ เพื่อบรรเทา ความเดือนร้อนในสถานการณ์ โควิด-19			๒๑	๒๘๔,๔๐๐
เงินกู้เพื่อเหตุฉุกเฉินกรณีพิเศษ เพื่อเทศกาล สงกรานต์	๘	๒๒๑,๖๐๐	๒๖	๑,๑๙๙,๒๐๐
เงินกู้เพื่อเหตุฉุกเฉินกรณีพิเศษ เพื่อการศึกษา บุตร			๔	๑๓๕,๐๐๐
เงินกู้เพื่อเหตุฉุกเฉินกรณีพิเศษ เพื่อเทศกาล เข้าพรรษา	๑๗	๓๖๕,๗๐๐		
เงินกู้เพื่อเหตุฉุกเฉินกรณีพิเศษ เพื่อเทศกาลปี ใหม่	๑๒	๖๔๖,๔๐๐	๑๓	๔๙๙,๒๐๐
เงินกู้เพื่อเหตุฉุกเฉินกรณีพิเศษ เงินที่สหกรณ์ ให้กู้โดยคำนวณวงเงินกู้จากยอดเงินปันผล ประจำปีของผู้กู้	๓๘	๓๗๘,๐๐๐	๓๕	๔๙๒,๒๐๐
เงินกู้สามัญ			๑๐๓	๔๑,๘๗๐,๔๔๕
เงินกู้สามัญเพื่อบรรเทาค่าครองชีพ ครอบรอบ ๒๘ ปี สอ.คค.			๒๐	๒,๓๔๒,๕๐๐
เงินกู้สามัญ (ไม่เกินมูลค่าหุ้นสะสม)	๙๖	๒๒,๗๕๗,๖๐๐		
เงินกู้สามัญ (ใช้บุคคลค้ำประกัน)	๔๑	๓๖,๕๔๔,๗๐๐		
เงินกู้สามัญ (ใช้หลักทรัพย์ค้ำประกัน)	๑	๕๖๖,๑๐๐		
เงินกู้สามัญ โครงการเงินกู้เพื่อจัดซื้อเครื่อง โทรศัพท์เคลื่อนที่หรือเครื่องคอมพิวเตอร์ พร้อมอุปกรณ์ต่อพ่วง” (ใช้บุคคลค้ำประกัน หรือไม่เกินมูลค่าหุ้นสะสม)	๓	๑๕๖,๕๐๐	๑	๓๕,๐๐๐
เงินกู้พิเศษเพื่อการเคหะสงเคราะห์	๓	๒,๙๐๔,๘๐๐		
รวม	๓๘๒	๖๙,๙๐๗,๙๔๐	๔๒๘	๕๗,๑๓๑,๐๗๕



๕. ดอกเบี้ยรับ

ในปี ๒๕๖๕ สหกรณ์ฯ ได้รับดอกเบี้ย จำนวน ๑๔,๐๑๒,๖๖๕.๒๗ บาท ประกอบด้วย

รายการ	จำนวนเงิน (บาท)
๑. ดอกเบี้ยรับเงินกู้	๑๐,๙๖๔,๐๙๙.๐๐
๒. ดอกเบี้ยรับเงินฝากขุมนมสหกรณ์ออมทรัพย์แห่งประเทศไทย จำกัด	๓,๐๔๔,๑๐๘.๐๔
๓. ดอกเบี้ยรับเงินฝากธนาคาร	๔,๔๕๘.๒๓

จึงเสนอที่ประชุมเพื่อโปรดทราบ

มติที่ประชุม.....



ระเบียบวาระที่ ๖ เรื่องรับทราบผลประโยชน์และคำตอบแทนที่กรรมการ ผู้จัดการ ผู้มีอำนาจในการจัดการ และที่ปรึกษาของสหกรณ์ได้รับจากสหกรณ์ในรอบปีบัญชี ๒๕๖๕

ด้วยกฎกระทรวง การดำเนินงานและการกำกับดูแลสหกรณ์ออมทรัพย์และสหกรณ์เครดิต ยูเนียน พ.ศ. ๒๕๖๔ ข้อ ๑๔ กำหนดว่า ในการประชุมใหญ่ นอกจากเรื่องแจ้งให้ที่ประชุมทราบเป็นปกติแล้ว สหกรณ์ต้องแจ้งให้ที่ประชุมใหญ่ทราบในเรื่องดังต่อไปนี้

(๑) ผลประโยชน์และคำตอบแทนที่กรรมการ ผู้จัดการ ผู้มีอำนาจในการจัดการ และที่ปรึกษาของสหกรณ์ได้รับจากสหกรณ์นั้นในรอบปีบัญชีที่ผ่านมา โดยให้สหกรณ์แสดงรายละเอียดดังกล่าวเป็นรายบุคคลในรายงานประจำปี

(๒) ข้อมูลการถูกร้องทุกข์กล่าวโทษ การถูกดำเนินคดี การถูกร้องเรียน และถูกลงโทษของสหกรณ์ในรอบปีบัญชีที่ผ่านมา พร้อมทั้งแผนหรือแนวทางการป้องกันไม่ให้ถูกร้องทุกข์กล่าวโทษ ถูกดำเนินคดี ถูกร้องเรียน และถูกลงโทษในเรื่องดังกล่าวอีก

(๓) รายการอื่นที่คณะกรรมการหรือที่ประชุมมีมติให้เปิดเผยแก่สมาชิก

(๔) รายการอื่นตามที่นายทะเบียนสหกรณ์ประกาศกำหนด

สหกรณ์ฯ ขอรายงานผลประโยชน์และคำตอบแทนที่กรรมการ ผู้จัดการ ผู้มีอำนาจในการจัดการ และที่ปรึกษาของสหกรณ์ได้รับจากสหกรณ์นั้นในรอบปีบัญชีที่ผ่านมา โดยให้สหกรณ์แสดงรายละเอียดดังกล่าวเป็นรายบุคคลในรายงานประจำปี และข้อมูลการถูกร้องทุกข์กล่าวโทษ การถูกดำเนินคดี การถูกร้องเรียน และถูกลงโทษของสหกรณ์ในรอบปีบัญชีที่ผ่านมา พร้อมทั้งแผนหรือแนวทางการป้องกันไม่ให้ถูกร้องทุกข์กล่าวโทษ ถูกดำเนินคดี ถูกร้องเรียน และถูกลงโทษในเรื่องดังกล่าวอีก ดังนี้

๑. ผลประโยชน์และคำตอบแทนที่กรรมการ ผู้จัดการ ผู้มีอำนาจในการจัดการ และที่ปรึกษาของสหกรณ์ได้รับจากสหกรณ์ฯ ในรอบปีบัญชี ๒๕๖๕ (เอกสารแนบ)

๒. ข้อมูลการถูกร้องทุกข์กล่าวโทษ การถูกดำเนินคดี การถูกร้องเรียน และถูกลงโทษของสหกรณ์ในรอบปีบัญชีที่ผ่านมา พร้อมทั้งแผนหรือแนวทางการป้องกันไม่ให้ถูกร้องทุกข์กล่าวโทษ ถูกดำเนินคดี ถูกร้องเรียน และถูกลงโทษในเรื่องดังกล่าวอีก

สหกรณ์ฯ ขอเรียนว่า ได้ถูกสมาชิกฟ้องร้องในคดีหมายเลขดำที่ ม๕๘๘/๒๕๖๓ เมื่อวันที่ ๒๗ ตุลาคม พ.ศ. ๒๕๖๓ คดีหมายเลขแดงที่ ม๑๒๗/๒๕๖๕ โดยถูกกล่าวหาในฐานความผิดละเมิดสัญญา ค่าประกันเรียกค่าเสียหายและเรียกเอาทรัพย์สิน โดยโจทก์กล่าวอ้างว่าสัญญากู้เงินเป็นนิติกรรมอำพราง จำเลยบังคับหักเงินชำระหนี้จากผู้ค้าประกันโดยมิชอบ

๑. ศาลชั้นต้น ได้มีคำพิพากษายกฟ้อง เมื่อวันที่ ๗ มีนาคม ๒๕๖๕ และให้โจทก์ชำระค่าฤชาทำเนียบหมายจำเลย โดยกำหนดค่าทนายความ ๔,๕๐๐ บาท และค่าใช้จ่ายในการดำเนินคดี ๘๐๐ บาท

๒. โจทก์ได้ยื่นอุทธรณ์ต่อศาลชั้นต้น โดยศาลชั้นต้นได้ขยายเวลาอุทธรณ์ถึงวันที่ ๑๗ มิถุนายน ๒๕๖๕

๓. ผู้พิพากษา ได้ลงนามในใบสำคัญแสดงว่าคดีถึงที่สุด ศาลแขวงดุสิต ที่ ๒๗๕/๒๕๖๕ เรื่อง ละเมิด ให้ไว้ ณ วันที่ ๒๓ มิถุนายน ๒๕๖๕ แจ้งว่า “คดีนี้ ศาลชั้นต้นได้มีคำพิพากษา เมื่อวันที่ ๗ มีนาคม ๒๕๖๕ และไม่มีคู่ความฝ่ายใดยื่นอุทธรณ์ ฎีกา บัดนี้ ได้ถึงที่สุดแล้ว ตามคำพิพากษาของศาลชั้นต้น”



ชื่อ-สกุล	ตำแหน่ง	ค่าตอบแทน รายปี	ค่าตอบแทนฯ	ค่าเบี่ยงประจุม	เงินเดือน	เงินโบนัส	รวมเป็นเงิน
นายชโล	คชรัตน์	๑๕,๐๐๐.๐๐	๒๑,๖๐๐.๐๐	-	-	-	๓๖,๖๐๐.๐๐
นายสมศักดิ์	หม่มวง	๑๕,๐๐๐.๐๐	๑๙,๘๐๐.๐๐	-	-	-	๓๔,๘๐๐.๐๐
นายจุลพงษ์	สัตย์กางษ์	๑๕,๐๐๐.๐๐	๒๑,๖๐๐.๐๐	-	-	-	๕๕,๙๐๐.๐๐
นางสาวออบกุล	โมนา	-	-	๒๘,๐๐๐.๐๐	-	๑๓,๐๐๐.๐๐	๔๑,๐๐๐.๐๐
นางสาวสุวรรณา	คล้ายทับทิม	-	-	๔๕,๐๐๐.๐๐	-	๑๒,๐๐๐.๐๐	๕๗,๐๐๐.๐๐
นางจตุพร	เนียมสุข	-	-	๔๕,๐๐๐.๐๐	-	๑๒,๐๐๐.๐๐	๕๗,๐๐๐.๐๐
นางสาวอมลวรรณ	กุหลาบวงษ์	-	-	๔๓,๒๐๐.๐๐	-	๑๐,๐๐๐.๐๐	๕๓,๒๐๐.๐๐
นายไพโรจน์	ตั้งศิลาถาวร	-	-	๕๒,๘๐๐.๐๐	๑๑๙,๒๖๔.๕๒	๑๐,๐๐๐.๐๐	๑๘๒,๐๖๔.๕๒
นายสมชาย	อนุสี	-	-	๔๐,๒๐๐.๐๐	-	๑๐,๐๐๐.๐๐	๕๐,๒๐๐.๐๐
นายปราโมทย์	สุวรรณแก้ว	-	-	๕๖,๗๐๐.๐๐	-	๑๑,๐๐๐.๐๐	๖๗,๗๐๐.๐๐
นายพงษ์พล	เมืองแก่น	-	-	๔๑,๔๐๐.๐๐	-	๑๑,๐๐๐.๐๐	๕๒,๔๐๐.๐๐
นางสาวดวงพร	เปรมชื่น	-	-	๓๑,๒๐๐.๐๐	-	-	๓๑,๒๐๐.๐๐
นางจิตราวรรณ	ม่วงดี	-	๒๕,๘๐๐.๐๐	-	-	-	๒๕,๘๐๐.๐๐



รายงานการตรวจสอบกิจการ
สหกรณ์ออมทรัพย์กระทรวงคมนาคม จำกัด
สำหรับปีบัญชี สิ้นสุดวันที่ 31 ธันวาคม 2565

เรียน ที่ประชุมใหญ่สามัญสหกรณ์ออมทรัพย์กระทรวงคมนาคม จำกัด

ตามที่ที่ประชุมใหญ่สามัญประจำปี 2564 เมื่อวันที่ 19 มีนาคม 2565 ได้เลือกตั้งข้าพเจ้าเป็นผู้ตรวจสอบกิจการสหกรณ์ออมทรัพย์กระทรวงคมนาคม จำกัด กำหนดวาระดำรงตำแหน่ง 3 ปี (2565- 2567) นั้น สำหรับปีบัญชีสิ้นสุดวันที่ 31 ธันวาคม 2565 ข้าพเจ้าได้ตรวจสอบและรายงานผลการตรวจสอบต่อคณะกรรมการดำเนินการเป็นประจำทุกเดือนที่เข้าตรวจสอบนั้น จึงขอเสนอผลการตรวจสอบประจำปีบัญชี 2565 โดยสรุป ดังนี้

1. วัตถุประสงค์ของการตรวจสอบ

- 1.1 เพื่อตรวจสอบการบริหารงานของคณะกรรมการดำเนินการ
- 1.2 เพื่อตรวจสอบการปฏิบัติงานเกี่ยวกับการบัญชีและการควบคุมการเงิน
- 1.3 เพื่อตรวจสอบการดำเนินงานอื่นๆของสหกรณ์

2. ขอบเขตการตรวจสอบ/วิธีการตรวจสอบ

- 2.1 ตรวจสอบความถูกต้องของการบันทึกบัญชีตามเอกสารหลักฐาน
- 2.2 ตรวจสอบการควบคุมการเงินตามระเบียบและข้อกำหนดของสหกรณ์
- 2.3 ตรวจสอบการดำเนินงานตามวัตถุประสงค์ ข้อบังคับ ระเบียบ และมติของที่ประชุม
- 2.4 ตรวจสอบการบริหารงานของคณะกรรมการดำเนินการตามแผนงานและงบประมาณ

รายงานประจำปีที่กำหนดไว้

3. ผลการตรวจสอบและข้อเสนอที่สหกรณ์ควรแก้ไข

3.1 ผลการดำเนินงาน

สหกรณ์มีสมาชิกเมื่อต้นปี 2565 (รวมสมาชิกสมทบ จำนวน 566 คน ระหว่างปีมีสมาชิกเพิ่มขึ้น 27 คน สมาชิกตาย/ลาออก จำนวน 51 คน สมาชิกคงเหลือ ณ วันสิ้นปี จำนวน 542 คน

ในวันสิ้นปี 31 ธันวาคม 2565 สหกรณ์มีทุนดำเนินงานทั้งสิ้น 363,351,392.57 บาท ในปีบัญชี 2565 สหกรณ์มีรายได้ทั้งสิ้น 14,241,960.45 บาท รายจ่าย 4,511,914.04 บาท มีกำไรสุทธิ 9,730,046.41 บาท คิดเป็นร้อยละ 89.88 ของประมาณการกำไรสุทธิ (ประมาณการกำไรสุทธิ ปี 2565 จำนวนเงิน 10,825,030 บาท) กำไรสุทธิลดลงจากปีก่อน 509,295.89 บาท (ปีบัญชี 2564 มีกำไรสุทธิ 10,239,342.30 บาท)

การจัดหารายได้ สหกรณ์มีรายได้หลักจากดอกเบี้ยรับจากเงินให้กู้จำนวน 10,964,099 บาท คิดเป็นร้อยละ 82.51 ของประมาณการ (ต่ำกว่าประมาณการ 2,324,401 บาท โดยประมาณการกำหนดไว้เป็นเงิน 13,288,500 บาท)

รายได้รวมของสหกรณ์ กำหนดเป้าหมายในปีบัญชี 2565 เป็นจำนวนเงิน 16,432,440 บาท รายได้จริงเป็นเงิน 14,241,960.45 บาท คิดเป็นร้อยละ 86.67 ของประมาณการ (ต่ำกว่าเป้าหมาย 2,190,479.55 บาท)

/ การใช้จ่ายรายจ่าย ..



การใช้จ่ายรายจ่าย เป็นไปตามกรอบของเงินงบประมาณรายจ่ายประจำปี 2565 ที่ที่ประชุมใหญ่ ได้อนุมัติไว้เป็นเงินรวม 5,607,410 บาท โดยสามารถถัวเฉลี่ยจ่ายได้ และมีการใช้รายจ่ายเป็นค่าใช้จ่ายในการพัฒนาเว็บไซต์จำนวนเงิน 108,605 บาท ซึ่งรายจ่ายรวมจ่ายจริงเป็นเงิน 4,511,914.04 บาท คิดเป็นร้อยละ 80.46 ของประมาณการรายจ่าย

3.2 ด้านบริหารทั่วไป

ด้านบุคลากร มีการมอบหมายหน้าที่ความรับผิดชอบของเจ้าหน้าที่สหกรณ์ทุกคน มีการค้ำประกันการทำงานตามระเบียบ และมีการกำหนดระเบียบสหกรณ์ว่าด้วยเจ้าหน้าที่สหกรณ์

ด้านการดำเนินงานของสหกรณ์ เป็นไปตามข้อบังคับ ระเบียบ มติ ประกาศและคำสั่งของสหกรณ์ และเป็นไปตามระเบียบ/หนังสือสั่งการ/กฎกระทรวงที่นายทะเบียนสหกรณ์กำหนดให้สหกรณ์ออมทรัพย์ถือปฏิบัติ

ด้านปฏิบัติการ การทำธุรกรรมเกี่ยวกับการเงิน การรับ-จ่ายเงิน การฝาก-ถอนเงินรับฝาก การจ่ายเงินกู้และการรับชำระหนี้เงินกู้ ดำเนินการโดยผ่านระบบธนาคาร และใช้หลักฐานการรับ-จ่ายเงินของธนาคารผ่านระบบ KTB Corporate online ควบคู่กับใบสำคัญจ่าย/ใบเสร็จรับเงินเป็นหลักฐานในการบันทึกรายการทางบัญชี

3.3 ด้านบัญชี

การบันทึกรายการทางบัญชี เป็นปัจจุบันด้วยโปรแกรมระบบงานบัญชีของสหกรณ์ (ซึ่งไม่เชื่อมโยงกับระบบงานการเงินและระบบสินเชื่อ) มีเอกสารหลักฐานประกอบการบันทึกรายการทางบัญชีครบถ้วน ณ วันสิ้นเดือน ทุกเดือน ยอดเงินในบัญชีเงินฝากธนาคารที่บันทึกรายการทางบัญชีของสหกรณ์ มีจำนวนเงินถูกต้องตรงกันกับเอกสารรายงานความเคลื่อนไหวของบัญชีเงินฝากธนาคารที่เรียกส่งพิมพ์จากระบบ KTB Corporate online มีการรายงานการดำเนินการทางการเงินในการประชุมคณะกรรมการดำเนินการประจำเดือน อย่างเป็นปัจจุบัน แต่รูปแบบรายงานทางการเงินยังไม่เป็นรูปแบบมาตรฐานทางบัญชีที่บังคับใช้และงบแสดงฐานะทางการเงินสหกรณ์มีผู้สอบบัญชีรับอนุญาต ตรวจสอบเอกสารหลักฐานทางบัญชีตามเกณฑ์มาตรฐานทางบัญชีอย่างสม่ำเสมอ

การจัดทำโปรแกรมระบบงานบัญชีใหม่ มีการถ่ายโอนข้อมูลจากระบบบัญชีของเดิม เข้าสู่ระบบโปรแกรมบัญชีใหม่ในปี 2565 ซึ่งการถ่ายโอนยังมีบางส่วนไม่สมบูรณ์และอยู่ระหว่างปรับแก้ฐานข้อมูลให้ครอบคลุมข้อมูลเดิมจากระบบงานบัญชีของเดิม ซึ่งจะผลกระทบเฉพาะการจัดทำรายงานการเงินด้วยระบบโปรแกรมบัญชี แต่ไม่มีผลกระทบต่อบันทึกการตามบัญชีแยกประเภท และกระดาษทำการงบทดลอง (สามารถจัดทำรายงานทางการเงินแบบ Manual ได้)



- 3 -

3.4 ด้านการเงิน

3.4.1 สหกรณ์มีเงินสดคงเหลือ ณ วันสิ้นปีเป็นเงิน 2,622.68 บาท อยู่ในความรับผิดชอบของคณะกรรมการเก็บรักษาเงิน ซึ่งเก็บรักษาในตู้নিরภัยของสหกรณ์ มีการจัดทำรายงานการรับ-จ่ายเงินและเงินสดคงเหลือเป็นประจำ

3.4.2 การควบคุมทางการเงิน การจ่ายเงินเป็นการสั่งจ่ายผ่านระบบ KTB Corporate online โดยโอนเข้าบัญชีเงินฝากธนาคารของผู้รับเงินรวมถึงการจ่ายเงินกู้ให้สมาชิกและการถอนเงินรับฝากของสมาชิกด้วย การจ่ายเงินจำนวนเล็กน้อย จ่ายจากเงินสดในมือที่เก็บรักษาในตู้নিরภัย ในการจ่ายเงินมีผู้อนุมัติจ่ายเงินทุกรายการและมีใบเสร็จรับเงินประกอบการเบิกจ่ายครบถ้วน

3.5 ด้านสินเชื่อ

3.5.1 สหกรณ์มีการให้เงินกู้แก่สมาชิก 2 ประเภท ดังนี้

(1) เงินกู้เพื่อเหตุฉุกเฉิน ตามประกาศสหกรณ์มียอดคงเหลือ ณ วันสิ้นปี เป็นจำนวนเงิน 2,867,160 บาท

(2) เงินกู้สามัญ ประเภทไม่เกินร้อยละ 90 ของมูลค่าหุ้น และประเภทมีบุคคลค้ำประกัน เงินกู้พิเศษตามประกาศสหกรณ์มียอดคงเหลือ ณ วันสิ้นปี จำนวนเงินรวม 175,714,853.45 บาท

การให้สินเชื่อของสหกรณ์เป็นไปตามระเบียบสหกรณ์ว่าด้วยการให้เงินกู้แก่สมาชิก และดอกเบียเงินกู้ และตามประกาศของสหกรณ์ที่เกี่ยวข้องกับเงินกู้ประเภทนั้น ๆ

3.5.2 สหกรณ์ -ไม่มี- การให้สหกรณ์อื่นกู้เงินระหว่างปี

3.6 ด้านการลงทุน

สหกรณ์ไม่มีการลงทุนในตลาดเงินโดยการซื้อหุ้นกู้ แต่มีหุ้นทุนในชุมนุมสหกรณ์ออมทรัพย์แห่งประเทศไทย จำนวน 2,500,000 บาท

3.7 ด้านเงินรับฝาก

สหกรณ์มีการรับ-ฝากเงิน เป็นเงินฝากออมทรัพย์พิเศษและเงินฝากออมทรัพย์พิเศษตามโครงการเงินฝากต่าง ๆ มีเงินฝากคงเหลือในวันสิ้นปีบัญชี จำแนกเป็นดังนี้

- เงินรับฝากออมทรัพย์พิเศษ จำนวนเงิน 32,463,071.91 บาท

- เงินรับฝากออมทรัพย์พิเศษ ประเภทที่กำหนดระยะเวลารับฝากตามโครงการเงินฝากออมทรัพย์พิเศษ จำนวน 5 โครงการ เป็นเงิน รวม 79,732,566.30 บาท

- สหกรณ์ออมทรัพย์กระทรวงคมนาคม ไม่มีการรับฝากเงินจากสหกรณ์อื่น

3.8 ด้านหนี้สิน

สหกรณ์มีเงินกู้ยืมจากกองทุนสวัสดิการกระทรวงคมนาคม จำนวนเงิน 3,000,000 บาท อัตราดอกเบี้ยร้อยละ 1 ต่อปี

การกู้เงินเป็นไปตามข้อบังคับสหกรณ์ และไม่เกินกรอบวงเงินกู้ที่ประชุมใหญ่สามัญประจำปี 2564 ได้ให้ความเห็นชอบกรอบวงเงินกู้ไว้ จำนวนไม่เกิน 50,000,000 บาท

/3.9 ด้านสภาพคล่อง...



- 5 -

4.3 เรื่อง การดำเนินการตาม พรบ.คุ้มครองข้อมูลส่วนบุคคล พ.ศ. 2563 ซึ่งได้กำหนดให้องค์กรต้องมี ผู้รับผิดชอบเป็นผู้ควบคุมข้อมูลส่วนบุคคล และผู้ประมวลผลข้อมูลส่วนบุคคล ที่จะต้องดำเนินการในส่วนที่เกี่ยวกับ การต้องได้รับความยินยอมจากเจ้าของข้อมูลส่วนบุคคลในการเก็บ รวบรวม ใช้ หรือเปิดเผยข้อมูล และเพื่อรองรับการ ดำเนินการตามประกาศต่าง ๆ ของคณะกรรมการคุ้มครองข้อมูลส่วนบุคคลที่เกี่ยวข้องกับกิจการสหกรณ์ในอนาคต ซึ่งได้แจ้งให้คณะกรรมการดำเนินการได้รับทราบและปฏิบัติตาม พรบ.คุ้มครองข้อมูลส่วนบุคคลดังกล่าวแล้ว

4.4 ผู้ตรวจสอบกิจการ ได้ให้ข้อเสนอแนะต่อคณะกรรมการดำเนินการในการปรับปรุงการให้บริการแก่ สมาชิก โดยให้สมาชิกที่ประสงค์จะกู้เงินสามารถ Download แบบพิมพ์คำขอกู้และเอกสารที่เกี่ยวข้องได้จาก Website ของสหกรณ์และสามารถกรอกข้อความด้วยลายมือได้ เพื่อความสะดวก รวดเร็ว และลดขั้นตอน การมาติดต่อเจ้าหน้าที่ สิ้นเปลืองด้วยตนเองหลายครั้ง แต่การดำเนินการดังกล่าวต้องมีการกำหนดแนวทางและปรับปรุงโปรแกรมระบบงาน และมี ค่าใช้จ่ายในการดำเนินการ ซึ่งคณะกรรมการดำเนินการได้รับทราบแล้ว อยู่ระหว่างการศึกษาความเป็นไปได้และต้องตั้ง งบประมาณเพื่อดำเนินการ

จึงเรียนมาเพื่อโปรดพิจารณา

(นางสาวนิตยา อัครวิวานนท์)

ผู้ตรวจสอบกิจการ

ที่อยู่ของผู้ตรวจสอบกิจการ
88/1 ซอยศรีสวัสดิ์
ถ.ประดิพัทธ์ แขวงสามเสนใน
เขตพญาไท กท. 10400
โทร. 089 2056104
วันที่เขียนรายงานการตรวจสอบกิจการ
17 มกราคม 2566



วันที่ ๒๗ กุมภาพันธ์ ๒๕๖๖

เรียน นางภัทรวดี มณีพงษ์

หนังสือรับรองฉบับนี้ให้ไว้เพื่อประโยชน์ของท่านในการตรวจสอบงบการเงินของสหกรณ์ออมทรัพย์นครหลวงคมนาคม จำกัด สำหรับปีสิ้นสุดวันที่ ๓๑ ธันวาคม ๒๕๖๕ เพื่อแสดงความเห็นว่างบการเงินดังกล่าวแสดงฐานะการเงิน ณ วันที่ ๓๑ ธันวาคม ๒๕๖๕ ผลการดำเนินงาน และกระแสเงินสดสำหรับปีสิ้นสุดวันเดียวกัน ของสหกรณ์ออมทรัพย์นครหลวงคมนาคม จำกัด โดยถูกต้องตามที่ควรในสาระสำคัญตามระเบียบที่นายทะเบียนสหกรณ์กำหนดหรือไม่

ข้าพเจ้าเป็นผู้รับผิดชอบในการจัดทำให้มีการจัดการที่มีประสิทธิภาพ เพื่อให้การดำเนินงานของสหกรณ์เป็นไปตามกฎหมายสหกรณ์ ระเบียบ ข้อบังคับที่เกี่ยวข้อง

ข้าพเจ้าขอรับรองรายละเอียดเกี่ยวกับงบการเงินที่ท่านตรวจสอบตามที่ข้าพเจ้าทราบ และคิดว่าควรจะเป็น ดังต่อไปนี้

๑. งบการเงิน

๑.๑ ตามข้อตกลงในการรับงานตรวจสอบวันที่ ๒๖ เมษายน ๒๕๖๕ ข้าพเจ้าเป็นผู้รับผิดชอบในการจัดทำงบการเงิน โดยถูกต้องตามที่ควรในสาระสำคัญตามระเบียบที่นายทะเบียนสหกรณ์กำหนด

๑.๒ งบการเงินไม่มีการแสดงข้อมูลที่ขัดต่อข้อเท็จจริงอันเป็นสาระสำคัญ ซึ่งรวมถึงการละเว้นการแสดงรายการและข้อมูลต่างๆ

๑.๓ ข้อสมมติที่สำคัญที่สหกรณ์ใช้ในการประมาณการทางบัญชีมีความสมเหตุสมผล

๑.๔ รายการหรือข้อมูลดังต่อไปนี้มีการบันทึกหรือเปิดเผยไว้อย่างเพียงพอและเหมาะสมในงบการเงิน เช่น รายการธุรกิจที่มีกับสาขาของสหกรณ์หรือบุคคลอื่น ข้อตกลงกับสถาบันการเงินเกี่ยวกับภาระผูกพันเงินฝาก หรือข้อจำกัดการใช้เงินกู้ สิทธิประโยชน์ที่ใช้เป็นหลักประกัน

๑.๕ เหตุการณ์ภายหลังวันที่ในงบการเงินที่ระเบียบนายทะเบียนสหกรณ์กำหนดให้ปรับปรุงหรือเปิดเผยได้ปรับปรุงหรือเปิดเผยแล้ว

๑.๖ ผลของการไม่แก้ไขข้อมูลที่ขัดต่อข้อเท็จจริงไม่มีสาระสำคัญ ข้อสังเกต ทั้งต่อเฉพาะรายการหรือโดยรวมต่องบการเงิน รายการของข้อมูลที่ขัดต่อข้อเท็จจริงที่ไม่แก้ไขได้จัดทำเป็นเอกสารแนบของหนังสือรับรองนี้

๑.๗ ไม่มีรายการผิดปกติที่เกี่ยวข้องกับการกระทำของคณะกรรมการดำเนินการหรือเจ้าหน้าที่ของสหกรณ์ ผู้ซึ่งมีหน้าที่สำคัญเกี่ยวกับระบบบัญชีและระบบการควบคุมภายใน หรือรายการผิดปกติที่มีผลกระทบต่ออย่าง เป็นสาระสำคัญต่องบการเงิน

๑.๘ สหกรณ์มีการสิทธิในสินทรัพย์ทั้งหมดอย่างถูกต้องตามกฎหมายและไม่มีภาระผูกพันหรือข้อผูกมัดใด ๆ ในสินทรัพย์ของสหกรณ์ เว้นแต่ที่ได้เปิดเผยไว้ในหมายเหตุประกอบงบการเงิน

/ ๑.๙ สหกรณ์...



๑.๙ สหกรณ์ได้บันทึกหรือเปิดเผยรายการหนี้สินทั้งหมดของสหกรณ์ ทั้งที่เกิดขึ้นแล้ว และอาจเกิดขึ้นในภายหน้าไว้อย่างเหมาะสม รวมทั้งได้มีการเปิดเผยไว้ในหมายเหตุประกอบงบการเงิน เกี่ยวกับหลักประกันทั้งหมดที่สหกรณ์ให้แก่บุคคลที่สาม นอกจากนี้สหกรณ์ไม่มีคดีฟ้องร้องอื่นและไม่มีคดีที่คาดว่าจะเกิดขึ้น

๑.๑๐ นอกจากเรื่องที่อยู่ภายในหมายเหตุประกอบงบการเงินแล้ว ไม่มีเหตุการณ์ใดเกิดขึ้น หรือไม่ปรากฏข้อเท็จจริงใดที่มีผลกระทบต่องบการเงินอย่างมีสาระสำคัญ ซึ่งต้องนำมาปรับปรุงงบการเงิน หรือเปิดเผยในหมายเหตุประกอบงบการเงินอีก

๒. การให้ข้อมูล

ข้าพเจ้าได้จัดเอกสารหลักฐานและข้อมูลดังต่อไปนี้ให้ท่านตรวจสอบครบถ้วนแล้ว คือ

๒.๑ บันทึกรายการทุกรายการในบัญชี เอกสารหลักฐานประกอบรายการบัญชี และข้อมูลอื่นที่เกี่ยวข้องทั้งหมด

๒.๒ รายงานการประชุมคณะกรรมการดำเนินการและรายงานการประชุมใหญ่

๒.๓ ข้อมูลอื่นที่ท่านขอจากข้าพเจ้าเพื่อวัตถุประสงค์ของการตรวจสอบ

๒.๔ เข้าถึงบุคคลในสหกรณ์ที่ท่านระบุว่าจำเป็นในการได้มาซึ่งหลักฐานการสอบบัญชี อย่างไม่จำกัด

๒.๕ สหกรณ์ได้ปฏิบัติตามเงื่อนไขของสัญญาทั้งหมดซึ่งหากไม่ปฏิบัติตามอาจมีผลกระทบอย่างมีสาระสำคัญต่องบการเงิน นอกจากนี้สหกรณ์ได้ปฏิบัติตามระเบียบและข้อกำหนดของหน่วยงานราชการ หรือหน่วยงานที่กำกับดูแล ซึ่งหากไม่ปฏิบัติตามอาจมีผลกระทบอย่างมีสาระสำคัญต่องบการเงิน

๒.๖ สหกรณ์ได้เปิดเผยข้อมูลทั้งหมดที่เป็นผลจากการประเมินความเสี่ยงเรื่องการทุจริต ที่มีผลต่อการแสดงงบการเงินที่ขัดต่อข้อเท็จจริงอันเป็นสาระสำคัญ

๒.๗ สหกรณ์ได้เปิดเผยข้อมูลทุกอย่าง ซึ่งเกี่ยวข้องกับการทุจริตหรือสงสัยว่าจะทุจริต ที่สหกรณ์ทราบและที่มีผลกระทบต่อสหกรณ์ โดยเกี่ยวข้องกับคณะกรรมการดำเนินการสหกรณ์ เจ้าหน้าที่ สหกรณ์ที่มีบทบาทสำคัญเกี่ยวกับการควบคุมภายใน หรือบุคคลอื่น ซึ่งการทุจริตมีผลกระทบอย่างมีสาระสำคัญ ต่องบการเงิน

๒.๘ สหกรณ์ไม่ได้รับหนังสือแจ้งจากหน่วยงานราชการอันมีผลต่องบการเงิน เพราะมิได้ปฏิบัติตามกฎหมายหรือข้อบังคับ ซึ่งรวมถึงการถูกเรียกชดเชย หรือถูกประเมินภาษีอากร หรือมีหนี้สินที่อาจเกิดขึ้นในภายหน้า ซึ่งควรจะได้นำมาพิจารณาเปิดเผยในหมายเหตุประกอบงบการเงิน หรือใช้เป็นหลักเกณฑ์ ในการตั้งสำรองค่าเสียหายที่อาจเกิดขึ้น

ขอแสดงความนับถือ

(นางสาวกอบกุล โมทนา)

ประธานกรรมการ

(นางจิตราวรรณ ม่วงดี)

ผู้จัดการ



บริษัท เอสซีบี แอ็คเคาน์ติ้ง แอนด์ แคปิตอล จำกัด
503/5 ถ.ประชากรราษฎร์บำเพ็ญ แขวงห้วยขวาง
เขตห้วยขวาง กรุงเทพมหานคร 10310

วันที่ 10 มีนาคม 2566

เรื่อง รายงานผลการตรวจสอบบัญชีสิ้นปี

เรียน ประธานกรรมการสหกรณ์ออมทรัพย์กระทรวงคมนาคม จำกัด

ตามคำสั่งกรมตรวจบัญชีสหกรณ์ ที่ กทส.822/2565 ลงวันที่ 13 มิถุนายน 2565 แต่งตั้งให้
ข้าพเจ้าเป็นผู้สอบบัญชี สหกรณ์ออมทรัพย์กระทรวงคมนาคม จำกัด สำหรับปี สิ้นสุด วันที่ 31 ธันวาคม
2565 นั้น ข้าพเจ้าได้เข้าตรวจสอบบัญชีสิ้นปีแล้วเสร็จ จึงจัดส่งรายงานมายังสหกรณ์ตามที่กรมตรวจบัญชี
สหกรณ์กำหนด

(นางภัทรวดี มณีพงษ์)

ผู้สอบบัญชีสหกรณ์

โทร. 081-6286159



รายงานการตรวจสอบบัญชี
สหกรณ์ออมทรัพย์กระทรวงคมนาคม จำกัด
จังหวัดกรุงเทพมหานคร
สำหรับปีสิ้นสุดวันที่ 31 ธันวาคม 2565

เสนอ อธิบดีกรมตรวจบัญชีสหกรณ์

ตามที่อธิบดีกรมตรวจบัญชีสหกรณ์ได้แต่งตั้งให้ข้าพเจ้าเป็นผู้สอบบัญชีสหกรณ์ออมทรัพย์กระทรวงคมนาคมจำกัด สำหรับปีสิ้นสุดวันที่ 31 ธันวาคม 2565 นั้น ข้าพเจ้าได้ตรวจสอบงบการเงินประจำปี และแสดงความเห็นในรายงานของผู้ตรวจสอบบัญชีอย่างไม่มีเงื่อนไข ลงวันที่ 10 มีนาคม 2566

ข้าพเจ้าขอรายงานการตรวจสอบบัญชีในเรื่องที่สำคัญ ดังต่อไปนี้

1. ข้อสังเกตที่พบจากการตรวจสอบ เกี่ยวกับจุดอ่อนของการควบคุมภายใน

1.1 ด้านการบริหารจัดการภายใน

ปัจจุบันสหกรณ์ยังใช้โปรแกรมระบบบัญชีที่สามารถแก้ไขรายการได้ โดยพบข้อสังเกต/ข้อผิดพลาดเกี่ยวกับจุดอ่อนการควบคุมภายในดังนี้

1. ได้มีการออกกระดาษทำการบทยกยอด ยอดคลุกหนีเงินให้กู้สามัญไม่ตรงกับยอดรายการเคลื่อนไหวในงบทดลอง เนื่องจากสหกรณ์ไม่ได้ออกกระดาษทำการบทยกยอดจากระบบโปรแกรมจึงทำให้มียอดคลาดเคลื่อน ได้ให้สหกรณ์แก้ไขให้ถูกต้องแล้ว

2. พบว่าโปรแกรมบัญชียังไม่สามารถพัฒนาในหลายเรื่องที่เป็นปัญหาจากปีก่อนหรือจากโปรแกรมเดิม เช่น

(1) การแก้ไขดอกเบี้ยค้างจ่ายเงินฝากประเภท 60 เดือน การแก้ไขดอกเบี้ยค้างจ่ายเงินฝากประเภท 25 เดือน และการแก้ไขดอกเบี้ยค้างจ่ายเงินฝากประเภท 37 เดือน ตามลำดับ โปรแกรมยังคำนวณไม่ถูกต้อง ต้องใช้การคำนวณด้วยมือ จึงได้ให้สหกรณ์บันทึกข้แจ้งงแก้ไขให้ถูกต้อง และสหกรณ์รับที่จะนำไปปรับปรุงแก้ไข โปรแกรมต่อไป

(2) การคำนวณเงินให้กู้ยืมระยะสั้นยาว โปรแกรมยังไม่สามารถคำนวณได้อย่างถูกต้อง ต้องคำนวณด้วยมือ และโปรแกรมยังบันทึกประเภทเงินให้กู้ ในระบบไม่ตรงกับประเภทเงินให้กู้ตามบัญชีในงบทดลอง เช่น เงินให้กู้เงินปันผล โปรแกรมบันทึกเป็นเงินให้กู้พิเศษ แต่ทางบัญชีบันทึกเป็นเงินให้กู้ฉุกเฉิน โปรแกรมขาดความน่าเชื่อถือ

3. ระบบการควบคุมภายใน ด้านระบบข้อมูลสมาชิก

(1) พบว่าสหกรณ์มีสมาชิกที่ถึงแก่กรรม จำนวน 3 ราย เรียงตามลำดับดังนี้ อ้างตามบันทึกชี้แจงของสหกรณ์ที่ สอ.คค.๕๖/๒๕๖๖ ลงวันที่ ๒๑ กุมภาพันธ์ ๒๕๖๖

1. นายคมสันต์ บัวจร ได้ถึงแก่กรรมเมื่อวันที่ 8 พฤศจิกายน 2560 แต่สหกรณ์ยังไม่ได้ออนชื่อสมาชิกคนดังกล่าวออกจากทะเบียนหุ้น โดยสหกรณ์ชี้แจงว่าผู้ที่ถึงแก่กรรมยังติดภาระค้ำประกันสมาชิกรายอื่นอยู่จึงดำรงสภาพสมาชิกไว้เช่นเดิม จนกระทั่งสมาชิกผู้ที่ถึงแก่กรรมค้ำประกัน ได้ยื่นคำขอกู้เงินสามัญเพื่อเปลี่ยนแปลงสัญญาเงินกู้ใหม่ และเปลี่ยนบุคคลอื่นค้ำประกัน เมื่อวันที่ 2 พฤษภาคม 2565 สหกรณ์จึงได้นำรายชื่อ นายคมสันต์ บัวจร ออกจากทะเบียนหุ้น ในวันที่ 31 มกราคม 2566 โดยสหกรณ์ชี้แจงว่าไม่สามารถนำชื่อออกจากระบบในปี 2565 ได้เนื่องจากโปรแกรมไม่สามารถปรับข้อมูลสมาชิกย้อนหลังได้

วิภาส



บริษัท เอสซีบี แอสเสท คอร์ปอเรชั่น จำกัด (มหาชน)

เลขที่ 503/5 ถนนประชาชื่นรังสิต แขวงห้วยขวาง เขตห้วยขวาง กรุงเทพฯ 10310

เลขประจำตัวผู้เสียภาษีอากร 0105549136600 สำนักงานใหญ่

2. นายธีรพงษ์ สุวรรณรัตน์ ได้ถึงแก่กรรมเมื่อวันที่ 4 เมษายน 2558 แต่สหกรณ์ยังไม่ได้ออนชื่อสมาชิกคนดังกล่าวออกจากทะเบียนหุ้น โดยสหกรณ์ชี้แจงว่าผู้ที่ถึงแก่กรรมยังติดภาระค้ำประกันสมาชิกรายอื่นอยู่จึงดำรงสภาพสมาชิกไว้เช่นเดิม จนกระทั่งสมาชิกรายที่ผู้ถึงแก่กรรมค้ำประกัน ได้ยื่นคำขอผู้เงินสามัญเพื่อเปลี่ยนแปลงสัญญาเงินกู้ใหม่ และเปลี่ยนบุคคลอื่นค้ำประกัน เมื่อวันที่ 3 กรกฎาคม 2563 สหกรณ์จึงได้นำรายชื่อ นายธีรพงษ์ สุวรรณรัตน์ ออกจากระบบ ในวันที่ 31 มกราคม 2566 โดยสหกรณ์ชี้แจงว่าไม่สามารถนำชื่อออกจากระบบในปี 2565 ได้เนื่องจากโปรแกรมไม่สามารถปรับปรุงข้อมูลสมาชิกย้อนหลังได้

3. นายธีรพงษ์ สุวรรณรัตน์ ได้ถึงแก่กรรมเมื่อวันที่ 21 ตุลาคม 2565 สำหรับสมาชิกรายนี้ อ้างอิงตามรายงานการประชุมคณะกรรมการดำเนินการฯ ครั้งที่ ๒/๒๕๖๖ เมื่อวันที่ ๒๐ กุมภาพันธ์ ๒๕๖๖ ที่ประชุมได้อนุมัติ ดังนี้

(3.1) สหกรณ์ได้อนุมัติให้ถอนชื่อนางธีรพงษ์ สุวรรณรัตน์ ออกจากทะเบียนหุ้น ตั้งแต่วันที่ 31 ธันวาคม 2565 และสหกรณ์ได้นำรายชื่อออกจากทะเบียนหุ้นในวันที่ 31 ธันวาคม 2565 เรียบร้อยแล้ว

(3.2) อนุมัติให้สหกรณ์ นำเงินค้ำหุ้นของนางธีรพงษ์ สุวรรณรัตน์ มาหักกลบลบหนี้ได้ ค่าหุ้นจำนวน 1,342,750.00 บาท หักจำนวนหนี้ 274,000.00 บาท คงเหลือเงินรอจ่ายคืน 1,068,750.00 บาท ตั้งแต่วันที่ 31 ธันวาคม 2565

(3.3) อนุมัติให้สหกรณ์ ปรับปรุงรายการลงบัญชีย้อนหลัง ณ วันที่ 31 ธันวาคม 2565

(3.4) อนุมัติให้สหกรณ์ จ่ายปันผลจากหุ้นเรือนหุ้นหลังหักหนี้ผู้สามัญแล้ว เป็นเงิน 1,068,750.00 บาท ตั้งแต่ มกราคม 2565 - ตุลาคม 2565

(3.5) อนุมัติให้สหกรณ์จ่ายคืนเงินค้ำหุ้น และเงินอื่นๆ ที่ทายาทของนางธีรพงษ์ สุวรรณรัตน์ ได้รับภายหลังที่สหกรณ์ ประชุมใหญ่สามัญประจำปี 2566 แล้ว สหกรณ์ต้องจ่ายเงินให้แก่ทายาทภายใน 45 วัน นับแต่วันที่คณะกรรมการพิจารณาอนุมัติ

1.2 ด้านการดำเนินงานธุรกิจ

ปีนี้สหกรณ์มีเงินทุนหมุนเวียนจำนวน 363.35 ล้านบาท เพิ่มขึ้นจากปีก่อน 14.59 ล้านบาท เนื่องจากเพิ่มเงินรับฝาก

2. ผลการวิเคราะห์ความเสี่ยงทางการเงิน

ด้านความพอเพียงของเงินทุนต่อความเสี่ยง

อัตราส่วนหนี้สินต่อทุน (Debt to Equity Ratio: D/E) ณ 31 ธันวาคม 2565	0.48 เท่า
อัตราส่วนหนี้สินต่อทุน (Debt to Equity Ratio: D/E) ณ 31 ธันวาคม 2564	0.43 เท่า

ด้านความสามารถในการทำกำไรหรือประสิทธิภาพในการดำเนินงานของสหกรณ์

อัตราผลตอบแทนต่อสินทรัพย์ (Return on Assets : ROA) ณ 31 ธันวาคม 2565	3.52%
อัตราผลตอบแทนต่อสินทรัพย์ (Return on Assets : ROA) ณ 31 ธันวาคม 2564	3.69%
อัตราผลตอบแทนต่อส่วนของผู้ถือหุ้น (Return on Equity : ROE) ณ 31 ธันวาคม 2565	3.98%
อัตราผลตอบแทนต่อส่วนของผู้ถือหุ้น (Return on Equity : ROE) ณ 31 ธันวาคม 2564	4.27%

การทำกำไร

อัตราค่าใช้จ่ายดำเนินงานต่อกำไรก่อนหักค่าใช้จ่ายดำเนินงาน (Operating Expense Ratio : OER) ณ 31 ธันวาคม 2565	22.85%
อัตราค่าใช้จ่ายดำเนินงานต่อกำไรก่อนหักค่าใช้จ่ายดำเนินงาน (Operating Expense Ratio : OER) ณ 31 ธันวาคม 2564	23.86%
กำไรต่อสมาชิก ณ 31 ธันวาคม 2565	17,952.12 บาท
กำไรต่อสมาชิก ณ 31 ธันวาคม 2564	18,090.71 บาท

31/12/25



รายงานประจำปี 2565
สหกรณ์ออมทรัพย์กระทรวงคมนาคม จำกัด

บริษัท เอสซีบี แอ็คเคาน์ติ้ง แอนด์ แท็ค แคลปีดอล จำกัด
เลขที่ 503/5 ถนนประชาราษฎร์บำรุง แขวงห้วยขวาง เขตห้วยขวาง กรุงเทพฯ 10310
เลขประจำตัวผู้เสียภาษีอากร 0105549136600 สำนักงานใหญ่

ด้านสภาพคล่อง

อัตราส่วนทุนหมุนเวียน (Current Ratio) ณ 31 ธันวาคม 2565 1.77 เท่า
อัตราส่วนทุนหมุนเวียน (Current Ratio) ณ 31 ธันวาคม 2564 1.79 เท่า

จกคส

กล่าวโดยสรุป ความสามารถในการทำกำไรหรือประสิทธิภาพในการดำเนินงานของสหกรณ์ลดลงจากปีที่แล้ว

จึงเรียนมาเพื่อโปรดทราบ

ลงชื่อ..... *จกคส* *กช*

(นางกัทรวดี มณีพงษ์)

ผู้สอบบัญชีสหกรณ์

บริษัท เอสซีบี แอ็คเคาน์ติ้ง แอนด์ แท็ค แคลปีดอล จำกัด
503/5 ถนน ประชาราษฎร์บำรุง แขวงห้วยขวาง
เขตห้วยขวาง กรุงเทพฯ 10310
วันที่ 10 มีนาคม 2566



บริษัท เอสซีบี แอสซิกันติง แอนด์ แคปิตอล จำกัด
เลขที่ 503/5 ถนนประชาราษฎร์บำเพ็ญ แขวงห้วยขวาง เขตห้วยขวาง กรุงเทพฯ 10310
เลขประจำตัวผู้เสียภาษีอากร 0105549136600 สำนักงานใหญ่

รายงานของผู้สอบบัญชี

เสนอ สมาชิก สหกรณ์ออมทรัพย์กระทรวงคมนาคม จำกัด

ความเห็น

ข้าพเจ้าได้ตรวจสอบงบการเงินของ สหกรณ์ออมทรัพย์กระทรวงคมนาคม จำกัด ซึ่งประกอบด้วยงบแสดงฐานะการเงิน ณ วันที่ 31 ธันวาคม 2565 งบกำไรขาดทุน และงบกระแสเงินสด สำหรับปีสิ้นสุดวันเดียวกัน และหมายเหตุประกอบงบการเงิน รวมถึงหมายเหตุสรุปนโยบายการบัญชีที่สำคัญ

ข้าพเจ้าเห็นว่าการเงินข้างต้นนี้แสดงฐานะการเงินของ สหกรณ์ออมทรัพย์กระทรวงคมนาคม จำกัด ณ วันที่ 31 ธันวาคม 2565 ผลการดำเนินงานและกระแสเงินสด สำหรับปีสิ้นสุดวันเดียวกัน โดยถูกต้องตามที่ควร ในสาระสำคัญ ตามระเบียบนายทะเบียนสหกรณ์

เกณฑ์ในการแสดงความเห็น

ข้าพเจ้าได้ปฏิบัติตามตรวจสอบตามมาตรฐานการสอบบัญชีและระเบียบนายทะเบียนสหกรณ์ความรับผิดชอบของข้าพเจ้าได้กล่าวไว้ในส่วนของความรับผิดชอบของผู้สอบบัญชีต่อการตรวจสอบงบการเงินในรายงานของข้าพเจ้า ข้าพเจ้ามีความเป็นอิสระจากสหกรณ์และได้ปฏิบัติตามจรรยาบรรณของผู้สอบบัญชีสหกรณ์ ข้าพเจ้าเชื่อว่าหลักฐานการสอบบัญชีที่ข้าพเจ้าได้รับเพียงพอและเหมาะสมเพื่อใช้เป็นเกณฑ์ในการแสดงความเห็นของข้าพเจ้า

เรื่องสำคัญในการตรวจสอบ

เรื่องสำคัญในการตรวจสอบ คือ เรื่องต่างๆ ที่มีนัยสำคัญที่สุดตามดุลยพินิจของผู้ประกอบวิชาชีพของข้าพเจ้าในการตรวจสอบงบการเงินสำหรับงวดปัจจุบัน ข้าพเจ้าได้นำเรื่องเหล่านี้มาพิจารณาในบริบทของ การตรวจสอบงบการเงินโดยรวมและการแสดงความเห็นของข้าพเจ้า ทั้งนี้ ข้าพเจ้าไม่ได้แสดงความเห็นแยกต่างหากสำหรับเรื่องเหล่านี้

เรื่องสำคัญในการตรวจสอบ พร้อมวิธีการตรวจสอบมีดังต่อไปนี้

ด้านเงินรับฝาก

ตามหมายเหตุประกอบงบการเงินข้อ 7 เงินรับฝาก ณ วันที่ 31 ธันวาคม 2565 สหกรณ์มีเงินรับฝากจากสมาชิก 112,195,638.21 บาท คิดเป็นร้อยละ 30.88 ของหนี้สินและทุนของสหกรณ์ ซึ่งเป็นเรื่องสำคัญในการตรวจสอบเนื่องจากรายการดังกล่าวมีจำนวนเงินสูง

ข้าพเจ้าได้สอบทานขั้นตอนการปฏิบัติและการควบคุมภายในที่เกี่ยวข้องกับการรับฝากเงิน สอบทานการรับฝากเงินว่าเป็นไปตามระเบียบและข้อบังคับของสหกรณ์ ผู้ตรวจสอบเอกสารหลักฐาน ตรวจสอบลายมือชื่อการฝากเงิน และการโอนเงินเปรียบเทียบกับรายงานประจำวัน รวมทั้งการยื่นยื่นยอดเงินรับฝากของสมาชิก

ด้านเงินให้กู้ยืม

ตามหมายเหตุประกอบงบการเงินข้อ 4 ณ วันที่ 31 ธันวาคม 2565 ในส่วนหนี้สินที่อาจจะเกิดขึ้นสหกรณ์มีลูกหนี้สามัญที่ประกันของสหกรณ์ เป็นโจทก์ฟ้องคดีต่อสหกรณ์ฐานความผิด ละเมิด ตามคดีหมายเลขคำที่ ม๕๘๘/๒๕๖๓

กิตติ



บริษัท เอสซีบี แอสเสทแอนด์ แคปปิตอล จำกัด
เลขที่ 503/5 ถนนประชาราษฎร์บำรุง แขวงห้วยขวาง เขตห้วยขวาง กรุงเทพฯ 10310
เลขประจำตัวผู้เสียภาษีอากร 0105549136600 สำนักงานใหญ่

• ทำความเข้าใจในระบบการควบคุมภายในที่เกี่ยวข้องกับการตรวจสอบ เพื่อออกแบบวิธีการตรวจสอบที่เหมาะสมกับสถานการณ์ แต่ไม่ใช่วัตถุประสงค์ในการแสดงความเห็นต่อความมีประสิทธิภาพของการควบคุมภายในของสหกรณ์

• ประเมินความเหมาะสมของนโยบายการบัญชีที่คณะกรรมการดำเนินการสหกรณ์ใช้และความสมเหตุสมผลของประมาณการทางบัญชีและการเปิดเผยข้อมูลที่เกี่ยวข้องซึ่งจัดทำขึ้นโดยคณะกรรมการดำเนินการสหกรณ์

• สรุปลักษณะความเหมาะสมของการใช้เกณฑ์การบัญชีสำหรับการดำเนินงานต่อเนื่องของคณะกรรมการดำเนินการสหกรณ์ และจากหลักฐานการสอบบัญชีที่ได้รับว่า มีความไม่แน่นอนที่มีสาระสำคัญเกี่ยวกับเหตุการณ์หรือสถานการณ์ที่อาจเป็นเหตุให้เกิดข้อสงสัยอย่างมีนัยสำคัญต่อความสามารถของสหกรณ์ในการดำเนินงานต่อเนื่องหรือไม่ ถ้าข้าพเจ้าได้ข้อสรุปว่ามีความไม่แน่นอนที่มีสาระสำคัญข้าพเจ้าต้องให้ข้อสังเกตไว้ในรายงานของผู้สอบบัญชีของข้าพเจ้าถึงถึงการเปิดเผยข้อมูลที่เกี่ยวข้องในงบการเงินหรือถ้าการเปิดเผยดังกล่าวไม่เพียงพอ ความเห็นของข้าพเจ้าจะเปลี่ยนแปลงไป ข้อสรุปของข้าพเจ้าขึ้นอยู่กับหลักฐานการสอบบัญชีที่ได้รับจนถึงวันที่ในรายงานของผู้สอบบัญชีของข้าพเจ้า อย่างไรก็ตาม เหตุการณ์หรือสถานการณ์ในอนาคตอาจเป็นเหตุให้สหกรณ์ต้องหยุดการดำเนินงานต่อเนื่องได้

• ประเมินการนำเสนอ โครงสร้างและเนื้อหาของงบการเงิน โดยรวม รวมถึงการเปิดเผยข้อมูลที่เกี่ยวข้องตลอดจนประเมินว่างบการเงินแสดงรายการและเหตุการณ์ที่เกิดขึ้น โดยถูกต้องตามที่ควรหรือไม่

ข้าพเจ้าได้สื่อสารกับคณะกรรมการดำเนินการสหกรณ์เกี่ยวกับขอบเขตและช่วงเวลาของการตรวจสอบตามที่ได้วางแผนไว้ ประเด็นที่มีนัยสำคัญที่พบจากการตรวจสอบ รวมถึงข้อบกพร่องที่มีนัยสำคัญในระบบการควบคุมภายในซึ่งข้าพเจ้าได้พบในระหว่างการตรวจสอบของข้าพเจ้า

จากเรื่องทั้งหลายที่สื่อสารกับคณะกรรมการดำเนินการสหกรณ์ ข้าพเจ้าได้พิจารณาเรื่องต่างๆ ที่มีนัยสำคัญที่สุดในการตรวจสอบงบการเงินในงวดปัจจุบันและกำหนดเป็นเรื่องสำคัญในการตรวจสอบข้าพเจ้าได้อธิบายเรื่องเหล่านี้ไว้ในรายงานของผู้สอบบัญชี เว้นแต่กฎหมายหรือข้อบังคับห้ามไม่ให้เปิดเผยเรื่องดังกล่าวต่อสาธารณะหรือในสถานการณ์ที่ยากจะเกิดขึ้น ข้าพเจ้าพิจารณาว่าไม่ควรสื่อสารเรื่องดังกล่าวในรายงานของข้าพเจ้า เพราะการกระทำดังกล่าวสามารถคาดการณ์ได้อย่างสมเหตุสมผลว่าจะมีผลกระทบต่อในทางลบมากกว่าผลประโยชน์ที่ผู้มีส่วนได้เสียสาธารณะจะได้จากการสื่อสารดังกล่าว

กันต

ลงชื่อ.....

(นางกัทรวดี มณีพงษ์)
ผู้สอบบัญชีสหกรณ์

บริษัท เอสซีบี แอสเสทแอนด์ แคปปิตอล จำกัด
503/5 ถนนประชาราษฎร์บำรุง แขวงห้วยขวาง
เขตห้วยขวาง กรุงเทพฯ 10310
วันที่ 10 มีนาคม 2566



รายงานประจำปี 2565
สหกรณ์ออมทรัพย์กระทรวงคมนาคม จำกัด

สหกรณ์ออมทรัพย์กระทรวงคมนาคม จำกัด

งบแสดงฐานะการเงิน

ณ วันที่ 31 ธันวาคม 2565

		ปี 2565	ปี 2564
	หมายเหตุ	บาท	บาท
สินทรัพย์			
สินทรัพย์หมุนเวียน			
เงินสดและเงินฝากธนาคาร	2	3,288,765.28	5,990,948.96
เงินฝากชุมนุมสหกรณ์ออมทรัพย์แห่งประเทศไทย		178,550,000.00	157,500,000.00
เงินให้กู้ยืมระยะสั้น - สุทธิ	4	25,390,494.02	24,174,046.00
ดอกเบี้ยเงินให้กู้ - ค้างรับ		5,927.00	3,826.00
ดอกเบี้ยเงินฝากชุมนุมสหกรณ์ค้างรับ		184,033.65	123,036.34
รวมสินทรัพย์หมุนเวียน		<u>207,419,219.95</u>	<u>187,791,857.30</u>
สินทรัพย์ไม่หมุนเวียน			
เงินลงทุนระยะยาว	3	2,500,000.00	2,500,000.00
เงินให้กู้ยืมระยะยาว - สุทธิ	4	153,191,519.43	158,136,988.33
ที่ดิน อาคาร และอุปกรณ์ - สุทธิ	5	152,254.89	216,427.75
สิทธิในการใช้ซอฟต์แวร์		88,398.30	113,475.60
รวมสินทรัพย์ไม่หมุนเวียน		<u>155,932,172.62</u>	<u>160,966,891.68</u>
รวมสินทรัพย์		<u>363,351,392.57</u>	<u>348,758,748.98</u>
หนี้สินและทุนของสหกรณ์			
หนี้สินหมุนเวียน			
เงินกู้ยืมระยะสั้น	6	3,000,000.00	3,000,000.00
เงินรับฝาก	7	112,195,638.21	101,416,228.34
หนี้สินหมุนเวียนอื่น	8	1,696,008.83	402,440.86
รวมหนี้สินหมุนเวียน		<u>116,891,647.04</u>	<u>104,818,669.20</u>
หนี้สินไม่หมุนเวียน			
สำรองบำเหน็จเจ้าหนี้ที่		690,112.00	609,766.00
รวมหนี้สินไม่หมุนเวียน		<u>690,112.00</u>	<u>609,766.00</u>
รวมหนี้สิน		<u>117,581,759.04</u>	<u>105,428,435.20</u>



		ปี 2565	ปี 2564
	หมายเหตุ	บาท	บาท
ทุนของสหกรณ์			
ทุนเรือนหุ้น (มูลค่าหุ้นละ 10.00 บาท)		218,170,130.00	216,239,790.00
ทุนสำรอง		16,936,616.25	15,912,682.02
ทุนสะสมตามข้อบังคับ ระเบียบและอื่น ๆ	9	932,840.87	938,499.46
กำไร (ขาดทุน) สุทธิประจำปี		9,730,046.41	10,239,342.30
รวมทุนของสหกรณ์		<u>245,769,633.53</u>	<u>243,330,313.78</u>
รวมหนี้สินและทุนของสหกรณ์		<u>363,351,392.57</u>	<u>348,758,748.98</u>

หมายเหตุประกอบงบการเงินเป็นส่วนหนึ่งของงบการเงินนี้

Monka Toom

(นางสาวกอบกุล โมทนา)
ประธานกรรมการ

Chulak

(นายปราโมทย์ สุวรรณแก้ว)

กรรมการและเลขานุการ

วันที่ ๗ มีนาคม 2566



รายงานประจำปี 2565
สหกรณ์ออมทรัพย์กระทรวงคมนาคม จำกัด

สหกรณ์ออมทรัพย์กระทรวงคมนาคม จำกัด

งบกำไรขาดทุน

สำหรับปีสิ้นสุดวันที่ 31 ธันวาคม 2565

	ปี 2565		ปี 2564	
	บาท	%	บาท	%
ดอกเบี้ยและผลตอบแทนจากการลงทุน				
ดอกเบี้ยรับเงินให้กู้	10,964,099.00	77.49	11,430,345.00	76.49
ดอกเบี้ยรับเงินฝากธนาคารและสหกรณ์อื่น	3,048,566.27	21.54	3,377,173.00	22.60
ผลตอบแทนจากเงินลงทุน	137,500.00	0.97	136,250.00	0.91
	<u>14,150,165.27</u>	<u>100.00</u>	<u>14,943,768.00</u>	<u>100.00</u>
ค่าใช้จ่ายดอกเบี้ยและการลงทุน				
ดอกเบี้ยจ่ายเงินรับฝาก	1,599,592.65	11.30	1,887,257.48	12.63
ดอกเบี้ยจ่ายเงินกู้ยืมระยะสั้น	30,000.00	0.21	30,000.00	0.20
	<u>1,629,592.65</u>	<u>11.51</u>	<u>1,917,257.48</u>	<u>12.83</u>
รายได้ดอกเบี้ยและผลตอบแทนจากการลงทุนสุทธิ	<u>12,520,572.62</u>	<u>88.49</u>	<u>13,026,510.52</u>	<u>87.17</u>
บวก รายได้อื่น				
รายได้ค่าธรรมเนียมแรกเข้า	1,350.00	0.01	1,550.00	0.01
รายได้จากการเรียกเก็บชำระหนี้สงสัยจะสูญ	28,000.00	0.20	345,456.02	2.31
รายได้อื่น	62,445.18	0.44	74,499.85	0.50
รวมรายได้ที่มีไร้ออกเบี้ย	<u>91,795.18</u>	<u>0.65</u>	<u>421,505.87</u>	<u>2.82</u>
หัก ค่าใช้จ่ายในการดำเนินงาน				
ค่าใช้จ่ายเกี่ยวกับเจ้าหน้าที่				
เงินเดือน	1,083,811.33	7.66	1,505,280.00	10.07
ค่าตอบแทนเจ้าหน้าที่	473,400.00	3.35	291,600.00	1.95
บำนาญเจ้าหน้าที่	80,346.00	0.57	118,426.00	0.79
เงินสมทบกองทุนทดแทนประกันสังคม	25,200.00	0.18	24,197.00	0.16
สวัสดิการเจ้าหน้าที่	-	0.00	3,600.00	0.02
ค่าใช้จ่ายเกี่ยวกับ ที่ดิน อาคาร และอุปกรณ์				
ค่าเสื่อมราคา - เครื่องใช้สำนักงาน	64,172.86	0.45	53,778.02	0.37
ค่าตัดจ่ายสิทธิการใช้ซอฟต์แวร์	27,752.30	0.20	24,494.40	0.16
ค่าดูแลระบบคอมพิวเตอร์	16,050.00	0.11	-	0.00



สหกรณ์ออมทรัพย์กระทรวงคมนาคม จำกัด

งบกำไรขาดทุน

สำหรับปีสิ้นสุดวันที่ 31 ธันวาคม 2565

	ปี 2565		ปี 2564	
	บาท	%	บาท	%
ค่าใช้จ่ายดำเนินงานอื่น				
ค่าตอบแทนผู้ตรวจสอบกิจการ	70,000.00	0.49	120,000.00	0.80
ค่าตอบแทนกรรมการที่ปรึกษา	108,000.00	0.76	84,600.00	0.57
ค่าตอบแทนการตรวจสอบหลักทรัพย์	2,250.00	0.02	2,500.00	0.02
ค่าธรรมเนียมการสอบบัญชี	50,000.00	0.35	50,000.00	0.33
ค่าเบี้ยประชุม	401,200.00	2.84	371,000.00	2.48
ค่ารับรอง	17,124.00	0.12	39,181.72	0.26
ค่าใช้จ่ายในการเดินทาง	5,070.00	0.04	2,310.00	0.02
ค่าวัสดุสำนักงาน	36,425.10	0.26	45,571.77	0.30
ค่าธรรมเนียมธนาคาร	476.00	0.00	1,110.00	0.01
ค่าธรรมเนียมไปรษณีย์	15,557.00	0.11	12,234.00	0.08
ค่าซ่อมแซมและบำรุงรักษาเครื่องใช้สำนักงาน	4,815.00	0.03	-	0.00
ค่าจัดทำหนังสือรายงานประจำปี	48,000.00	0.34	76,500.00	0.51
ค่าใช้จ่ายในการประชุมใหญ่	201,096.00	1.42	345,674.00	2.31
ค่าจ้างเหมาจัดทำเว็บไซต์สหกรณ์	108,605.00	0.77	-	0.00
ค่าสาธารณูปโภค	13,500.00	0.10	9,600.00	0.06
ค่าใช้จ่ายอื่น	14,470.80	0.10	25,017.18	0.17
ค่าใช้จ่ายในการดำเนินคดี	15,000.00	0.11	-	0.00
รวมค่าใช้จ่ายในการดำเนินงาน	<u>2,882,321.39</u>	<u>20.37</u>	<u>3,208,674.09</u>	<u>21.47</u>
กำไรสุทธิ	<u>9,730,046.41</u>	<u>68.76</u>	<u>10,239,342.30</u>	<u>68.52</u>



รายงานประจำปี 2565
สหกรณ์ออมทรัพย์กระทรวงคมนาคม จำกัด

สหกรณ์ออมทรัพย์กระทรวงคมนาคม จำกัด

งบกระแสเงินสด

สำหรับปี สิ้นสุดวันที่ 31 ธันวาคม 2565

	ปี 2565	ปี 2564
	บาท	บาท
กระแสเงินสดจากกิจกรรมดำเนินงาน		
กำไรสุทธิ	9,730,046.41	10,239,342.30
รายการปรับปรุงเพื่อการระงับยอดกำไรสุทธิเป็นเงินสด		
สุทธิจากกิจกรรมดำเนินงาน		
ค่าเสื่อมราคาเครื่องใช้สำนักงาน	64,172.86	55,778.02
ค่าตัดจ่ายสิทธิการใช้ซอฟต์แวร์	27,752.30	24,494.40
หนี้สงสัยจะสูญ	(28,000.00)	(345,456.02)
สำรองบำเหน็จเจ้าหน้าที่	80,346.00	118,426.00
ดอกเบี้ยเงินให้กู้ยืมรับ	(5,927.00)	(3,826.00)
ดอกเบี้ยเงินฝาก-ชสอ.ค้างรับ	(184,033.65)	(123,036.34)
ค่าใช้จ่ายค้างจ่าย	173,110.00	100,350.00
ดอกเบี้ยเงินรับฝากค้างจ่าย	443,392.33	280,925.86
กำไรจากการดำเนินงานก่อนการเปลี่ยนแปลง	<u>10,300,859.25</u>	<u>10,346,998.22</u>
ในสินทรัพย์และหนี้สินดำเนินงาน		
สินทรัพย์ดำเนินงาน		
เงินสดรับจากลูกหนี้เงินกู้ฉุกเฉิน	7,281,480.00	14,782,990.00
เงินสดจ่ายลูกหนี้เงินกู้ฉุกเฉิน	(6,978,240.00)	(12,883,130.00)
เงินสดรับจากลูกหนี้เงินกู้สามัญ	63,228,440.88	66,387,096.92
เงินสดจ่ายลูกหนี้เงินกู้สามัญ	(60,024,900.00)	(57,081,185.00)
เงินสดรับจากลูกหนี้เงินกู้พิเศษ	3,127,040.00	1,847,504.00
เงินสดจ่ายลูกหนี้เงินกู้พิเศษ	(2,904,800.00)	
เงินสดรับลูกหนี้อื่น	28,000.00	345,456.02
เงินสดรับเงินทศรอง	67,950.00	451,500.00
เงินสดจ่ายเงินทศรอง	(67,950.00)	(451,500.00)
เงินสดรับรายการตรวจสอบ	11,397.00	
เงินสดจ่ายตรวจสอบ	(11,397.00)	
เงินสดรับรอเรียกคืน	6,142.00	1,832.00
เงินสดจ่ายรอเรียกคืน	(6,142.00)	(1,832.00)
เงินสดรับดอกเบี้ยเงินให้กู้ยืมรับ	3,826.00	4,112.00
เงินสดรับดอกเบี้ยเงินฝาก - ชสอ.	123,036.34	813,217.85



สหกรณ์ออมทรัพย์กระทรวงคมนาคม จำกัด

งบกระแสเงินสด

สำหรับปี สิ้นสุดวันที่ 31 ธันวาคม 2565

	ปี 2565	ปี 2564
	บาท	บาท
หนี้สินดำเนินงาน		
เงินสดรับเงินรายได้รับล่วงหน้า		
เงินสดจ่ายเงินรายได้รับล่วงหน้า		(30,000.00)
เงินสดจ่ายค่าใช้จ่ายค้างจ่าย	(100,350.00)	(95,000.00)
เงินสดรับภาษีหัก ณ ที่จ่ายค้างจ่าย	150,109.58	160,175.21
เงินสดจ่ายภาษีหัก ณ ที่จ่ายค้างจ่าย	(154,179.08)	(156,270.21)
เงินสดรับค่าประกันสังคมค้างจ่าย	24,207.00	20,400.00
เงินสดจ่ายค่าประกันสังคมค้างจ่าย	(24,207.00)	(20,400.00)
เงินสดรับจากเงินรอจ่ายคืน	11,223,943.66	16,684,956.52
เงินสดจ่ายเงินรอจ่ายคืน	(10,155,112.66)	(16,686,373.52)
เงินสดจ่ายดอกเบี้ยเงินรับฝากค้างจ่าย	(280,925.86)	(716,991.06)
เงินสดรับจากเงินประกันสัญญา	(6,420.00)	
เงินสดสุทธิได้มาจาก (ใช้ไป) ในกิจกรรมดำเนินงาน	14,861,808.11	23,723,556.95
กระแสเงินสดจากกิจกรรมลงทุน		
เงินสดจ่ายซื้อเครื่องใช้สำนักงาน		(116,951.00)
เงินสดจ่ายค่าพัฒนาโปรแกรม-ระหว่างทำ	(2,675.00)	(73,770.00)
เงินสดสุทธิได้มาจาก (ใช้ไป) ในกิจกรรมลงทุน	(2,675.00)	(190,721.00)
กระแสเงินสดจากกิจกรรมจัดหาเงิน		
เงินสดรับจากเงินรับฝาก	58,671,700.58	72,896,287.94
เงินสดจ่ายคืนเงินรับฝาก	(47,892,290.71)	(87,132,170.42)
เงินสดจ่ายเงินปันผล	(8,793,892.50)	(10,048,968.38)
เงินสดจ่ายเงินเฉลี่ยคืน	(97,974.16)	(242,440.40)
เงินสดจ่ายโบนัสกรรมการและเจ้าหน้าที่	(159,000.00)	(182,000.00)
เงินสดจ่ายทุนสาธารณประโยชน์	(140,200.00)	(134,900.00)
เงินสดจ่ายค่าบำรุงสันนิบาต	(30,000.00)	(30,000.00)
เงินสดจ่ายทุนช่วยเหลือผู้ค้าประกัน		(12,500.00)
เงินสดรับจากทุนเรือนหุ้น	12,505,190.00	13,627,270.00
เงินสดจ่ายคืนทุนเรือนหุ้น	(10,574,850.00)	(6,455,650.00)
เงินสดสุทธิได้มาจาก (ใช้ไป) ในกิจกรรมจัดหาเงิน	3,488,683.21	(17,715,071.26)
เงินสดสุทธิเพิ่มขึ้น (ลดลง)	18,347,816.32	5,817,764.69
เงินสด ณ วันต้นปี	163,490,948.96	157,673,184.27
เงินสด ณ วันสิ้นปี	181,838,765.28	163,490,948.96



สหกรณ์ออมทรัพย์กระทรวงคมนาคม จำกัด
หมายเหตุประกอบงบการเงิน
สำหรับปีสิ้นสุดวันที่ 31 ธันวาคม 2565

1 สรุปนโยบายการบัญชีที่สำคัญ

- สหกรณ์บันทึกบัญชีโดยใช้เกณฑ์คงค้าง
- สหกรณ์รับรู้รายได้ดอกเบี้ยตามเกณฑ์สัดส่วนของเวลา ส่วนจำนวนรายได้จะเท่ากับอัตราดอกเบี้ยคูณด้วยจำนวนเงินต้นที่ค้างชำระตามระยะเวลาที่กู้ยืม
- เงินลงทุนระยะยาวที่เป็นเงินลงทุนในหลักทรัพย์ที่ไม่อยู่ในความต้องการของตลาด แสดงด้วยราคาทุน
- สหกรณ์ตั้งค่าเผื่อนี้สงสัยจะสูญ เป็นไปตามระเบียบนายทะเบียนว่าด้วยการบัญชีของสหกรณ์และกลุ่มเกษตรกร พ.ศ.2563และระเบียบนายทะเบียนสหกรณ์ ว่าด้วยการจัดชั้นคุณภาพลูกหนี้เงินกู้ และการเผื่อนี้สงสัยจะสูญ พ.ศ.2544
- สินทรัพย์ไม่มีตัวตนตัดจ่ายโดยวิธีเส้นตรง เป็นระยะเวลา 5 ปี
- ค่าเสื่อมราคาเครื่องใช้สำนักงาน คำนวณโดยวิธีเส้นตรงในอัตราที่นายทะเบียนสหกรณ์กำหนด
- เงินสดในงบกระแสเงินสด หมายถึง เงินสดในมือ เงินฝากธนาคารทุกประเภท และเงินฝากสหกรณ์

2 เงินฝากธนาคาร ประกอบด้วย

	ปี 2565	ปี 2564
	บาท	บาท
เงินสด	2,622.68	27,512.04
เงินฝากธนาคาร		
ออมทรัพย์	3,284,599.87	5,961,894.19
กระแสรายวัน	1,542.73	1,542.73
รวมเงินสดและเงินฝากธนาคาร	<u>3,288,765.28</u>	<u>5,990,948.96</u>

3 เงินลงทุน ประกอบด้วย

	ปี 2565	ปี 2564
	บาท	บาท
เงินลงทุนระยะยาว		
เงินลงทุนที่ไม่อยู่ในความต้องการของตลาด		
หุ้นชุมนุมสหกรณ์ออมทรัพย์แห่งประเทศไทย จก.	2,500,000.00	2,500,000.00
	<u>2,500,000.00</u>	<u>2,500,000.00</u>



4 เงินให้กู้ยืม - สุทธิ ประกอบด้วย

	ปี 2565		ปี 2564	
	บาท ระยะสั้น	บาท ระยะยาว	บาท ระยะสั้น	บาท ระยะยาว
เงินให้กู้ยืม - ปกติ				
ลูกหนี้เงินกู้ฉุกเฉิน	2,867,160.00		3,170,400.00	-
ลูกหนี้เงินกู้สามัญ	20,336,427.02	126,024,486.43	18,818,128.00	130,746,326.33
ลูกหนี้เงินกู้พิเศษ	2,186,907.00	27,167,033.00	2,185,518.00	27,390,662.00
ลูกหนี้ตามคำพิพากษา	1,037,403.58		1,037,403.58	
ลูกหนี้รับสภาพหนี้	679,408.40		707,408.40	
	27,107,306.00	153,191,519.43	25,918,857.98	158,136,988.33
หัก ค่าเผื่อนี่สงสัยจะสูญ	1,716,811.98		1,744,811.98	
รวมเงินให้กู้ - ปกติ	25,390,494.02	153,191,519.43	24,174,046.00	158,136,988.33

หนี้สินที่อาจเกิดขึ้น

ลูกหนี้สามัญค้ำประกันของสหกรณ์ ได้มีการเรียกเก็บเงินโดยหักจากเงินเดือน ตามสัญญาค้ำประกัน แต่ลูกหนี้รายหนึ่งมีหนี้ค้ำประกันคงเหลือในบัญชี ณ วันที่ 31 ธ.ค.2563 จำนวนเงิน 299,437.36 บาท ได้ยื่นฟ้องต่อศาลเพื่อให้สหกรณ์คืนเงินที่ได้หักไว้ตั้งแต่เดือนตุลาคม 2563 จำนวน 85,100 บาท พร้อมดอกเบี้ยร้อยละ 7.25 % ต่อปีรวมเป็นเงิน 96,411.20 บาท จนกว่าจะชำระเสร็จสิ้น ศาลแขวงดุสิตมีคำพิพากษายกฟ้องและให้โจทก์ใช้ค่าฤชาธรรมเนียมแทนจำเลย โดยกำหนดค่าทนายความ 4,500.- บาท

และค่าใช้จ่ายในการดำเนินคดี 900.- บาท ลูกหนี้ยื่นอุทธรณ์ขอขยายระยะเวลายื่นอุทธรณ์ ครั้งที่ 3 ของขยาย 30 วัน แต่ศาลอนุญาต 15 วัน ต่อมาลูกหนี้ได้ขอขยายระยะเวลาอีกครั้งเป็นเวลา 30 วัน ซึ่งศาลไม่รับเนื่องจากยื่นขอขยายระยะเวลาเกินกำหนด และได้มีคำสั่งให้คดีถึงที่สุดแล้ว ต่อมาลูกหนี้จึงได้อุทธรณ์คำสั่งไม่รับคำร้องขอขยายระยะเวลายื่นอุทธรณ์ ซึ่งศาลอุทธรณ์ได้มีคำสั่งเมื่อวันที่ 21 พ.ย. 2565 รับคำร้องไว้พิจารณา ซึ่งขณะนี้ศาลอุทธรณ์ยังไม่มีการพิพากษา คำร้องขอขยายระยะเวลายื่นอุทธรณ์ยังไม่ได้รับชำระค่าฤชาธรรมเนียมและค่าทนายความจากลูกหนี้และคดีนี้ยังไม่ได้รับการพิจารณาคำร้องอุทธรณ์แต่อย่างใด สหกรณ์ได้รับชำระหนี้จากลูกหนี้รายนี้เป็นประจำทุกเดือน จึงไม่ได้ตั้งเป็นหนี้สินของสหกรณ์

ลูกหนี้ตามคำพิพากษาเป็นส่วนของลูกหนี้ที่ได้ถูกศาลล้มละลายกลาง มีคำสั่งพิทักษ์ทรัพย์เด็ดขาด และศาลได้มีคำสั่งให้ประนอมหนี้ โดยได้ตกลงให้ลูกหนี้ชำระหนี้ 70 % เป็นจำนวนเงิน 1,365,859.60 บาท ได้ตั้งค่าเผื่อนี่สงสัยจะสูญ 100 % ตามระเบียบนายทะเบียนสหกรณ์ และได้รับการจัดสรรเงินบางส่วน จากกรมบังคับคดีเมื่อวันที่ 17 ธันวาคม 2564 จำนวนเงิน 328,456.02 บาท คงเหลือ 1,037,403.58 บาท

ส่วนของลูกหนี้ยอมชดใช้หนี้แทนผู้ค้ำประกันในส่วนที่เหลือจากการประนอมหนี้ราวดังกล่าวข้างต้นจำนวน 30% คิดเป็นจำนวนเงิน 585,268.40 บาท และหนี้ค้างในบัญชีนอกเหนือจากที่ประนอมหนี้ จำนวน 157,040 บาท โดยลูกหนี้ยอมชดใช้หนี้แทนผู้ค้ำประกัน ขอผ่อนใช้เดือนละ 1,000 บาท และรับรองยอดคงเหลือ ณ วันที่ 31 ธ.ค.2564 จำนวน 707,408.40 บาท และได้ตั้งค่าเผื่อนี่สงสัยจะสูญ 100 % ตามระเบียบนายทะเบียน ปัจจุบันได้รับชำระหนี้มาเป็นจำนวน 28,000 บาท คงค้าง 679,408.40 บาท



รายงานประจำปี 2565
สหกรณ์ออมทรัพย์กระทรวงคมนาคม จำกัด

สหกรณ์ออมทรัพย์กระทรวงคมนาคม จำกัด
หมายเหตุประกอบงบการเงิน
สำหรับปีสิ้นสุดวันที่ 31 ธันวาคม 2565

5	ที่ดิน อาคาร และอุปกรณ์ - สุทธิ		
		ปี 2565	ปี 2564
		บาท	บาท
	เครื่องใช้สำนักงาน	549,363.76	549,363.76
	หัก ค่าเสื่อมราคาสะสม	(397,108.87)	(332,936.01)
	รวมเครื่องใช้สำนักงานสุทธิ	<u>152,254.89</u>	<u>216,427.75</u>
6	เงินกู้ยืมระยะสั้น ประกอบด้วย		
		ปี 2565	ปี 2564
		บาท	บาท
	เงินกู้ยืมสวัสดิการกระทรวงคมนาคม	3,000,000.00	3,000,000.00
	รวมเงินกู้ยืมระยะสั้น	<u>3,000,000.00</u>	<u>3,000,000.00</u>
7	เงินรับฝาก ประกอบด้วย		
		ปี 2565	ปี 2564
		บาท	บาท
	เงินรับฝากออมทรัพย์พิเศษ	32,463,071.91	46,242,162.04
	เงินรับฝากออมทรัพย์ทวีผลใหม่	0.00	164,500.00
	เงินรับฝากออมทรัพย์ทวีผล	2,290,500.00	1,287,500.00
	เงินรับฝากออมทรัพย์พิเศษ (25 เดือน)	19,792,066.30	20,192,066.30
	เงินรับฝากออมทรัพย์พิเศษ 7 (25 เดือน)	25,550,000.00	
	เงินรับฝากออมทรัพย์พิเศษ (37 เดือน)	17,600,000.00	19,030,000.00
	เงินฝากออมทรัพย์พิเศษ 60 เดือน	14,500,000.00	14,500,000.00
		<u>112,195,638.21</u>	<u>101,416,228.34</u>



สหกรณ์ออมทรัพย์กระทรวงคมนาคม จำกัด
หมายเหตุประกอบงบการเงิน
สำหรับปีสิ้นสุดวันที่ 31 ธันวาคม 2565

8	หนี้สินหมุนเวียนอื่น	ปี 2565	ปี 2564
		บาท	บาท
	ค่าตอบแทนและค่าธรรมเนียมวิชาชีพค้างจ่าย	95,000.00	95,000.00
	ดอกเบี้ยเงินรับฝากค้างจ่าย	443,392.33	280,925.86
	ภาษีหัก ณ ที่จ่ายค้างจ่าย	10,675.50	14,745.00
	เงินรอการจ่ายคืน	1,068,831.00	
	ค่าใช้จ่ายค้างจ่าย	78,110.00	5,350.00
	หลักประกันสัญญา		6,420.00
		<u>1,696,008.83</u>	<u>402,440.86</u>
9	ทุนสะสมตามข้อบังคับ ระเบียบและอื่น ๆ ประกอบด้วย	ปี 2565	ปี 2564
		บาท	บาท
	ทุนสาธารณประโยชน์	7,272.93	37,472.93
	ทุนรักษาระดับอัตราเงินปันผล	200,628.23	186,086.82
	ทุนช่วยเหลือผู้ค้าประกัน	724,939.71	714,939.71
		<u>932,840.87</u>	<u>938,499.46</u>



ระเบียบวาระที่ ๙ เรื่อง พิจารณานุมัติการจัดสรรกำไรสุทธิ ประจำปี ๒๕๖๕

ในปี ๒๕๖๕ สหกรณ์ออมทรัพย์กระทรวงคมนาคม จำกัด ได้ดำเนินกิจการด้วยหลักการบริหารเงินทุนอย่างระมัดระวัง ด้วยความละเอียดรอบคอบ เพื่อให้เกิดความมั่นคงและเกิดประโยชน์สูงสุดต่อสมาชิก ซึ่งผลการดำเนินงานในปี ๒๕๖๕ มีกำไรสุทธิทั้งสิ้น จำนวน ๙,๗๓๐,๐๔๖.๔๑ บาท จึงควรจัดสรรกำไรสุทธิตามข้อบังคับสหกรณ์ฯ ข้อ ๒๙ ดังนี้

รายการ	อัตราปี 2564		อัตราปี 2565	
	เงินปันผล 4.20 % เฉลี่ยคืนเงินกู้สามัญ+ฉุกเฉิน 1.00% เฉลี่ยคืนเงินกู้พิเศษ (ไม่มีเฉลี่ยคืน)		เงินปันผล 3.80 % เฉลี่ยคืนเงินกู้สามัญ+ฉุกเฉิน 3.00% เฉลี่ยคืนเงินกู้พิเศษ 1.00%	
1. เงินสำรองไม่น้อยกว่าร้อยละ 10 ของกำไรสุทธิ	1,023,934.23	10.00	973,004.64	10.00
2. ค่าบำรุงสันนิบาตสหกรณ์แห่งประเทศไทย ร้อยละ 1 ของกำไรสุทธิ แต่ไม่เกิน 30,000.- บาท	30,000.00	0.29	30,000.00	0.31
3. เงินปันผลแห่งค่าหุ้นที่ชำระแล้วของสมาชิกแต่ละคนโดยคิดได้ตามส่วนระยะเวลา	8,793,892.50	85.88	8,070,997.35	82.95
4. เงินเฉลี่ยคืนของดอกเบี้ยเงินกู้ทุกประเภท	97,974.16	0.96	296,533.37	3.05
5. เงินโบนัสกรรมการและพนักงานไม่เกินร้อยละ 10	159,000.00	1.55	145,500.00	1.50
6. ทุนรักษาระดับอัตราเงินปันผลไม่เกินร้อยละ 2 แห่งทุนเรือนหุ้นของสหกรณ์ในวันสิ้นปีนั้น	14,541.41	0.14	8,000.00	0.08
7. ทุนสาธารณประโยชน์ไม่เกินร้อยละ 10 ของกำไรสุทธิ	110,000.00	1.08	196,011.05	2.01
8. ทุนช่วยเหลือผู้ค้าประกัน	10,000.00	0.10	10,000.00	0.10
กำไรสุทธิ	10,239,342.30	100.00	9,730,046.41	100.00

จึงเสนอที่ประชุมเพื่อพิจารณานุมัติการจัดสรรกำไรสุทธิประจำปี ๒๕๖๕

มติที่ประชุม.....

.....

.....

.....

.....

.....

.....

.....



รายงานประจำปี 2565
สหกรณ์ออมทรัพย์กระทรวงคมนาคม จำกัด

สหกรณ์ออมทรัพย์กระทรวงคมนาคม จำกัด

ประมาณการรายได้ ประจำปี 2566

รายการ	ปี 2565		ปี 2566	หมายเหตุ
	ขอตั้งงบประมาณ	รายรับ	ขอตั้งงบประมาณ	
ดอกเบี้ยรับเงินกู้ยืม	13,288,500.00	10,964,099.00	13,890,000.00	ดอกเบี้ยรับซึ่งได้รับจากการให้สมาชิกกู้เงิน
ดอกเบี้ยรับเงินฝากธนาคาร	8,000.00	4,458.23	5,000.00	ดอกเบี้ยรับซึ่งได้รับจากการนำเงินฝากธนาคาร
ดอกเบี้ยรับเงินฝากขุมนุมน สหกรณ์	2,823,000.00	3,044,108.04	3,363,700.00	ดอกเบี้ยรับซึ่งได้รับจากการนำเงินฝากขุมนุมน สหกรณ์
เงินปันผลตามหุ้นขุมนุมน สหกรณ์	135,000.00	137,500.00	137,500.00	เงินปันผลจากการซื้อหุ้นขุมนุมนสหกรณ์
ค่าธรรมเนียมแรกเข้า	2,000.00	1,350.00	2,000.00	คาดว่าจะรับสมัครสมาชิกจำนวน 40 ราย ๆ ละ 50.- บาท
รายได้ค่าจัดทำหนังสือรายงาน ประจำปี	97,000.00	52,000.00	60,000.00	รายได้จากค่าโฆษณาในการจัดทำหนังสือ รายงานประจำปี
รายได้จากการเรียกเก็บค่าเพื่อ หนังสือส่งสัจจะสูญ	68,940.00	28,000.00	68,940.00	
รายได้อื่น ๆ	10,000.00	10,445.18	10,000.00	
	16,432,440.00	14,241,960.45	17,537,140.00	



สหกรณ์ออมทรัพย์กระทรวงคมนาคม จำกัด
ประมาณการรายจ่าย ประจำปี 2566

รายการ	ปี 2565		ปี 2566	หมายเหตุ
	ขอตั้งงบประมาณ	รายจ่าย	ขอตั้งงบประมาณ	
ค่าใช้จ่ายดอกเบี้ย				
ดอกเบี้ยจ่ายเงินรับฝาก	1,682,420.00	1,599,592.65	1,902,860.00	
- เงินฝากออมทรัพย์พิเศษ	500,000.00	435,977.48	380,000.00	ดอกเบี้ยจ่ายเงินฝากออมทรัพย์พิเศษ ประเภทต่าง ๆ
- เงินฝากออมทรัพย์พิเศษทวีผล	40,000.00	36,850.92	50,000.00	
- เงินฝากออมทรัพย์พิเศษ 2 (60 เดือน)	493,000.00	493,000.00	297,160.00	
- เงินฝากออมทรัพย์พิเศษ (25 เดือน)	233,000.00	229,513.96	218,300.00	
- เงินฝากออมทรัพย์พิเศษ (37 เดือน)	266,420.00	250,129.76	246,400.00	
- เงินฝากออมทรัพย์พิเศษ 7 (25 เดือน)	150,000.00	154,120.53	511,000.00	
- เงินฝากออมทรัพย์พิเศษ โครงการใหม่			200,000.00	
ดอกเบี้ยจ่ายเงินกู้ยืม	30,000.00	30,000.00	30,000.00	
รวมค่าใช้จ่ายดอกเบี้ย	1,712,420.00	1,629,592.65	1,932,860.00	
ค่าใช้จ่ายในการดำเนินงาน				
ค่าใช้จ่ายเกี่ยวกับเจ้าหน้าที่				
เงินเดือน	1,627,440.00	1,083,811.33	1,052,580.00	เงินเดือนเจ้าหน้าที่ปฏิบัติงานเต็มเวลา จำนวน 4 ราย
ค่าตอบแทน	320,400.00	473,400.00	518,400.00	สำหรับเจ้าหน้าที่ช่วยปฏิบัติงาน จำนวน 8 ราย ประกอบด้วย 1. เจ้าหน้าที่ สปค. ช่วยปฏิบัติงานประจำ สหกรณ์ออมทรัพย์กระทรวงคมนาคม จำกัด จำนวน 3 ท่าน (ผู้จัดการ, รอง ผู้จัดการ และ คำนอคมพิวเตอร์) 2. เจ้าหน้าที่ช่วยปฏิบัติงานประจำ หน่วยงานอื่น ๆ ซึ่งมีสมาชิกของสมาชิก สหกรณ์ออมทรัพย์กระทรวงคมนาคม 3. ค่าจ้างแม่บ้านทำความสะอาดสหกรณ์ ออมทรัพย์กระทรวงคมนาคม จำกัด
ค่าล่วงเวลา	20,000.00	-	20,000.00	เพื่อจ่ายให้แก่เจ้าหน้าที่ปฏิบัติงานนอก เวลาปฏิบัติงาน
บำเหน็จเจ้าหน้าที่	135,000.00	80,346.00	126,180.00	เพื่อจ่ายเป็นเงินบำเหน็จให้แก่เจ้าหน้าที่ เมื่อลาออกจากกรปฏิบัติงานโดยไม่มี ความผิด



รายงานประจำปี 2565
สหกรณ์ออมทรัพย์กระทรวงคมนาคม จำกัด

สหกรณ์ออมทรัพย์กระทรวงคมนาคม จำกัด

ประมาณการรายจ่าย ประจำปี 2566

รายการ	ปี 2565		ปี 2566	หมายเหตุ
	ขอตั้งงบประมาณ	รายจ่าย	ขอตั้งงบประมาณ	
ค่าสวัสดิการเจ้าหน้าที่	20,000.00	-	20,000.00	เพื่อเป็นค่าตัดเครื่องแบบและสวัสดิการอื่น ๆ ที่จำเป็นสำหรับเจ้าหน้าที่
เงินสมทบทุนกองทุนทดแทนและกองทุนประกันสังคม	40,000.00	25,200.00	40,000.00	เงินประกันสังคมตามกฎหมาย
รวมค่าใช้จ่ายเกี่ยวกับเจ้าหน้าที่	2,162,840.00	1,662,757.33	1,777,160.00	
ค่าเสื่อมราคาเครื่องใช้สำนักงาน	65,000.00	64,172.86	71,000.00	
ค่าตัดจ่ายสิทธิการใช้ซอฟต์แวร์	30,000.00	27,752.30	26,500.00	
ค่าดูแลระบบคอมพิวเตอร์	16,050.00	16,050.00	16,050.00	
ค่าซ่อมแซมครุภัณฑ์	5,000.00	4,815.00	5,000.00	
รวมค่าใช้จ่ายเกี่ยวกับเครื่องใช้สำนักงาน	116,050.00	112,790.16	118,550.00	
ค่าใช้จ่ายดำเนินงานอื่น ๆ				
ค่าตอบแทนผู้ตรวจสอบกิจการ	84,000.00	70,000.00	96,000.00	ค่าตอบแทนผู้ตรวจสอบกิจการสหกรณ์ โดยปฏิบัติหน้าที่สอบทานและประเมินผลการปฏิบัติงาน ติดตามผลการบริหารงานของคณะกรรมการฯ รายงานผลการตรวจสอบกิจการประจำเดือนและประจำปี
ค่าตอบแทนที่ปรึกษาสหกรณ์	210,000.00	108,000.00	210,000.00	ค่าตอบแทนสำหรับตำแหน่งที่ปรึกษาหรือที่ปรึกษากิตติมศักดิ์ เพื่อให้คำแนะนำด้านกฎหมาย ด้านการเงิน และด้านอื่น ๆ ให้กับสหกรณ์ อัตราปีละ 15,000.- บาท จำนวน 5 ท่าน, และค่าตอบแทนในการเข้าร่วมการประชุมให้คำปรึกษารายเดือน จำนวน 15 ครั้งต่อปี
ค่าตอบแทนผู้สอบบัญชี	50,000.00	50,000.00	60,000.00	ค่าตอบแทนผู้สอบบัญชีในการตรวจสอบบัญชีและรับรองงบการเงิน ประจำปีภาคเอกชน



สหกรณ์ออมทรัพย์กระทรวงคมนาคม จำกัด
ประมาณการรายจ่าย ประจำปี 2566

รายการ	ปี 2565		ปี 2566	หมายเหตุ
	ขอตั้งงบประมาณ	รายจ่าย	ขอตั้งงบประมาณ	
ค่าเบี้ยประชุม	453,200.00	401,200.00	458,400.00	ค่าเบี้ยประชุมสำหรับการประชุมคณะกรรมการ รวม 3 คณะ ประกอบด้วย 1. คณะกรรมการดำเนินการ ประกอบด้วย ประธาน, กรรมการ, ประชุมปีละ 15 ครั้ง 2. คณะกรรมการเงินกู้ ประกอบด้วย ประธาน, กรรมการ, ประชุมปีละ 12 ครั้ง 3. คณะกรรมการศึกษา ประกอบด้วย ประธาน, กรรมการ, ประชุมปีละ 12 ครั้ง 4. คณะกรรมการอื่น ๆ ตามที่ได้รับมอบหมาย ประกอบด้วย ประธาน และ กรรมการ จำนวน 3 ท่าน ประชุมปีละ 4 ครั้ง
ค่ารับรอง	40,000.00	17,124.00	40,000.00	เพื่อเป็นค่าเครื่องดื่มและอาหารว่าง สำหรับการประชุมคณะกรรมการฯ และ
ค่าใช้จ่ายในการฝึกอบรม	30,000.00	-	30,000.00	เพื่อเป็นค่าใช้จ่ายในการจัดส่งกรรมการและเจ้าหน้าที่เข้ารับการอบรม และการจัดฝึกอบรมของสหกรณ์ฯ
ค่าใช้จ่ายในการเดินทางไปปฏิบัติงานนอกสำนักงาน	20,000.00	5,070.00	20,000.00	เพื่อเป็นค่าใช้จ่ายในการเดินทางไปปฏิบัติงานชั่วคราวภายนอกสำนักงานของกรรมการและเจ้าหน้าที่สหกรณ์ฯ
ค่าวัสดุสำนักงาน	80,000.00	36,425.10	80,000.00	เพื่อเป็นค่าใช้จ่ายในการจัดหาแบบพิมพ์, วัสดุสำนักงานเพื่อใช้ในกิจการของ
ค่าโฆษณาประชาสัมพันธ์	20,000.00	-	20,000.00	เพื่อใช้ในการเผยแพร่และประชาสัมพันธ์การดำเนินงานของสหกรณ์ฯ
ค่าธรรมเนียมธนาคาร	2,500.00	476.00	2,500.00	เพื่อเป็นค่าใช้จ่ายในการจัดซื้อเช็คของธนาคารเพื่อส่งจ่ายเงินให้แก่สมาชิก
ค่าฝากส่งไปรษณีย์	20,000.00	15,557.00	25,000.00	เพื่อเป็นค่าฝากส่งสิ่งพิมพ์ให้กับสมาชิกและหน่วยงานต่าง ๆ
ค่าใช้จ่ายในวันประชุมใหญ่	382,000.00	201,096.00	385,500.00	เพื่อเป็นค่าใช้จ่ายในการจัดประชุมใหญ่สามัญประจำปีของสหกรณ์ฯ
ค่าจัดทำหนังสือรายงานประจำปี	80,000.00	48,000.00	60,000.00	เพื่อเป็นค่าใช้จ่ายในการจัดทำรายงานประจำปีของสหกรณ์ฯ
ค่าใช้จ่ายในการดำเนินคดี	80,000.00	15,000.00	80,000.00	



รายงานประจำปี 2565
สหกรณ์ออมทรัพย์กระทรวงคมนาคม จำกัด

สหกรณ์ออมทรัพย์กระทรวงคมนาคม จำกัด
ประมาณการรายจ่าย ประจำปี 2566

รายการ	ปี 2565		ปี 2566	หมายเหตุ
	ขอตั้งงบประมาณ	รายจ่าย	ขอตั้งงบประมาณ	
ค่าใช้จ่ายอื่น ๆ	50,000.00	16,720.80	50,000.00	
ค่าเช่าเหมาบริการ(จัดทำเว็บไซต์สหกรณ์)	-	108,605.00	186,180.00	ค่าเช่าเหมาบริการในการจัดทำเว็บไซต์และอัปเดตข้อมูลสมาชิกสหกรณ์ฯ
ค่าสาธารณูปโภค	14,400.00	13,500.00	14,100.00	เพื่อเป็นค่าใช้จ่ายในการใช้โทรศัพท์มือถือส่วนตัวของเจ้าหน้าที่สหกรณ์ฯ จำนวน 4 ท่าน ๆ ละ 300.- บาท ต่อเดือนในการติดต่อสื่อสารระหว่างสมาชิกและหน่วยงานอื่น ๆ
รวมค่าใช้จ่ายที่เกี่ยวกับการดำเนินงาน	1,616,100.00	1,106,773.90	1,817,680.00	
รวมค่าใช้จ่ายในการดำเนินงาน	3,894,990.00	2,882,321.39	3,713,390.00	
รวมค่าใช้จ่ายในการบริหารงาน	5,607,410.00	4,511,914.04	5,646,250.00	
อุปกรณ์สำนักงาน				
ค่าพัฒนาระบบซอฟต์แวร์	20,000.00	2,675.00	20,000.00	เพื่อพัฒนาระบบซอฟต์แวร์และระบบสหกรณ์ฯ ให้เป็นตามที่สหกรณ์ฯ กำหนด
กล้องวงจรปิดพร้อมค่าติดตั้ง			30,000.00	ติดตั้งกล้องวงจรปิดเพื่อป้องกันความปลอดภัยของเจ้าหน้าที่และทรัพย์สินของ
	20,000.00	2,675.00	50,000.00	

หมายเหตุ ค่าใช้จ่ายทุกรายการณัดเสียได้ ยกเว้นรายการค่าอุปกรณ์สำนักงาน



สหกรณ์ออมทรัพย์กระทรวงคมนาคม จำกัด

ประมาณการกำไรขาดทุน ประจำปี 2566

รายการ	ปี 2565				ปี 2566	
	ตั้งไว้	อัตราร้อยละ	รับจริง	อัตราร้อยละ	ตั้งไว้	อัตราร้อยละ
ประมาณการรายได้	16,432,440.00	100.00	14,241,960.45	100.00	17,537,140.00	100.00
ดอกเบี้ยรับจากการให้สมาชิกกู้เงิน	13,288,500.00	80.87	10,964,099.00	76.98	13,890,000.00	79.20
รายได้อื่น ๆ	3,143,940.00	19.13	3,277,861.45	23.02	3,647,140.00	20.80
หัก ประมาณการรายจ่าย	5,607,410.00	34.12	4,511,914.04	31.68	5,646,250.00	32.20
ค่าใช้จ่ายดอกเบี้ย	1,712,420.00	10.42	1,629,592.65	11.44	1,932,860.00	11.02
ค่าใช้จ่ายดำเนินงาน	3,894,990.00	23.70	2,882,321.39	20.24	3,713,390.00	21.17
กำไรสุทธิ	10,825,030.00	65.88	9,730,046.41	68.32	11,890,890.00	67.80



ระเบียบวาระที่ ๑๒ เรื่องการเลือกตั้งคณะกรรมการดำเนินการ ประจำปี ๒๕๖๖

๑. ข้อกฎหมายที่เกี่ยวข้อง

(๑) พระราชบัญญัติสหกรณ์ พ.ศ.๒๕๔๒ และที่แก้ไขเพิ่มเติม มาตรา ๕๐ กำหนดว่า “ให้สหกรณ์มีคณะกรรมการดำเนินการสหกรณ์ ประกอบด้วย ประธานกรรมการหนึ่งคน และกรรมการอื่นอีกไม่เกินสิบสี่คนซึ่งที่ประชุมใหญ่เลือกตั้งจากสมาชิก

คณะกรรมการดำเนินการสหกรณ์ มีวาระอยู่ในตำแหน่งคราวละสองปีนับแต่วันเลือกตั้ง ในวาระเริ่มแรกเมื่อครบหนึ่งปีนับแต่วันเลือกตั้ง ให้กรรมการดำเนินการสหกรณ์ออกจากตำแหน่งเป็นจำนวนหนึ่งในสองของกรรมการ ดำเนินการสหกรณ์ทั้งหมดโดยวิธีจับฉลาก และให้ถือว่าเป็นการพ้นจากตำแหน่งตามวาระ

กรรมการดำเนินการสหกรณ์ ซึ่งพ้นจากตำแหน่งอาจได้รับเลือกตั้งอีกได้ แต่ต้องไม่เกินสองวาระติดต่อกัน

ในกรณีที่มีการเลือกตั้งกรรมการดำเนินการสหกรณ์แทนตำแหน่งที่ว่าง ให้กรรมการดำเนินการสหกรณ์ที่ได้รับเลือกตั้งอยู่ในตำแหน่งเท่ากับวาระที่เหลืออยู่ของผู้ที่ตนแทน

(๒) ข้อบังคับสหกรณ์ออมทรัพย์กระทรวงคมนาคม จำกัด พ.ศ. ๒๕๖๔ ข้อ ๗๐ กำหนดว่า ให้สหกรณ์มีคณะกรรมการดำเนินการประกอบด้วยประธานกรรมการหนึ่งคนและกรรมการดำเนินการอีกแปดคน ซึ่งที่ประชุมใหญ่เลือกตั้งจากสมาชิกและมีคุณสมบัติตามที่กฎกระทรวงกำหนด

ให้กรรมการดำเนินการเลือกตั้งในระหว่างกันเองขึ้นดำรงตำแหน่งรองประธานกรรมการคนหนึ่งหรือหลายคน เลขานุการคนหนึ่ง และเหรัญญิกคนหนึ่ง นอกนั้นเป็นกรรมการ และปิดประกาศให้ทราบโดยทั่วกัน ณ สำนักงานสหกรณ์

๒. ลักษณะต้องห้ามของกรรมการดำเนินการ

(๑) เคยได้รับโทษจำคุกโดยคำพิพากษาถึงที่สุดให้จำคุก เว้นแต่เป็นโทษสำหรับความผิดที่ได้กระทำโดยประมาทหรือความผิดลหุโทษ

(๒) เคยถูกไล่ออก ปลดออก หรือให้ออกจากราชการ องค์กร หรือหน่วยงานของรัฐ หรือเอกชนฐานทุจริตต่อหน้าที่

(๓) เคยถูกให้พ้นจากตำแหน่งกรรมการหรือผู้จัดการหรือมีคำวินิจฉัยเป็นที่สุดให้พ้นจากตำแหน่งกรรมการหรือผู้จัดการตามคำสั่งนายทะเบียนสหกรณ์

(๔) เคยถูกที่ประชุมใหญ่มีมติให้ออกจากตำแหน่งกรรมการเพราะเหตุทุจริตต่อหน้าที่

(๕) เป็นกรรมการหรือผู้จัดการในสหกรณ์ถูกสั่งเลิกตามมาตรา ๘๙/๓ วรรคสอง แห่งพระราชบัญญัติสหกรณ์ พ.ศ. ๒๕๔๒ และที่แก้ไขเพิ่มเติม

(๖) สมาชิกซึ่งมีนัดชำระหนี้ทุกชนิดไม่ว่าต้นเงินหรือดอกเบี้ย ในระยะเวลาสองปีทางบัญชีนับแต่ปีที่ผิดนัดถึงปีที่เลือกตั้งกรรมการดำเนินการ โดยมีได้รับการผ่อนผันการชำระหนี้จากคณะกรรมการดำเนินการ เว้นแต่คณะกรรมการดำเนินการจะได้วินิจฉัยว่าการผิดนัดนั้นมิได้เกิดขึ้นจากการกระทำหรือเจตนาของสมาชิก



บริษัท มอนตรีสออดิทแอนด์เลกัล จำกัด

MONTREE AUDIT AND LAW CO., LTD.

ที่ 773/2565

29 พฤศจิกายน 2565

เรื่อง ขอเสนอบริการสอบบัญชี

เรียน ประธานกรรมการ สหกรณ์ออมทรัพย์กระทรวงคมนาคม จำกัด

ตามที่สหกรณ์ออมทรัพย์กระทรวงคมนาคม จำกัด มีความประสงค์จะคัดเลือกผู้สอบบัญชี
สหกรณ์ สำหรับปีสิ้นสุดวันที่ 31 ธันวาคม 2566 นั้น

ข้าพเจ้าขอเสนอบริการสอบบัญชีสหกรณ์ออมทรัพย์กระทรวงคมนาคม จำกัด สำหรับปี
สิ้นสุดวันที่ 31 ธันวาคม 2566 ดังนี้

1. วัตถุประสงค์และขอบเขตการตรวจสอบ

ตามที่สหกรณ์ออมทรัพย์กระทรวงคมนาคม จำกัด มีความประสงค์ที่จะให้ข้าพเจ้า
ตรวจสอบงบการเงินของสหกรณ์ สำหรับปีสิ้นสุดวันที่ 31 ธันวาคม 2566 ข้าพเจ้าขอยืนยันการรับงาน
และทำความเข้าใจของข้าพเจ้าเกี่ยวกับงานสอบบัญชีสหกรณ์ตามหนังสือฉบับนี้ การตรวจสอบของ
ข้าพเจ้ามีวัตถุประสงค์ในการแสดงความเห็นของข้าพเจ้าต่องบการเงิน

วัตถุประสงค์ในการตรวจสอบของข้าพเจ้าคือเพื่อเพิ่มความเชื่อมั่นของผู้ใช้งบการเงินที่มีต่อ
งบการเงินของสหกรณ์ว่า สหกรณ์ได้ปฏิบัติตามกฎหมายสหกรณ์ กฎหมายอื่น ๆ ที่เกี่ยวข้อง
และระเบียบนายทะเบียนสหกรณ์ เพื่อให้บรรลุวัตถุประสงค์ดังกล่าว ข้าพเจ้าจะปฏิบัติตามตรวจสอบงบการเงินของ
สหกรณ์ตามมาตรฐานการสอบบัญชีและตามระเบียบที่อธิบดีกรมตรวจบัญชีสหกรณ์กำหนด
เพื่อแสดงความเห็นว่างบการเงินโดยรวมของสหกรณ์ปราศจากการแสดงข้อมูลที่ขัดต่อข้อเท็จจริงอันเป็น
สาระสำคัญ ตามกฎหมายและระเบียบนายทะเบียนสหกรณ์ ไม่ว่าจะเกิดจากการทุจริตหรือข้อผิดพลาด
โดยข้าพเจ้าใช้ดุลยพินิจและการสังเกตและสงสัยเยี่ยงผู้ประกอบการวิชาชีพ รวมทั้งข้อกำหนดด้าน
จรรยาบรรณที่เกี่ยวข้องกับการตรวจสอบงบการเงิน

2. ความรับผิดชอบของผู้สอบบัญชี

2.1 ขอบเขตการปฏิบัติงาน

ข้าพเจ้าจะปฏิบัติงานตรวจสอบโดยสอดคล้องกับมาตรฐานการสอบบัญชี
และระเบียบที่อธิบดีกรมตรวจบัญชีสหกรณ์กำหนด ซึ่งกำหนดให้ข้าพเจ้าต้องปฏิบัติตามข้อกำหนดใน
จรรยาบรรณของผู้สอบบัญชีสหกรณ์การตรวจสอบของข้าพเจ้าตามมาตรฐานการสอบบัญชีและระเบียบที่
อธิบดีกรมตรวจบัญชีสหกรณ์กำหนด รวมถึงการที่ข้าพเจ้าใช้ดุลยพินิจ และการสังเกตและสงสัยเยี่ยงผู้
ประกอบวิชาชีพตลอดการตรวจสอบ การปฏิบัติงานของข้าพเจ้ารวมถึงการใช้วิธีการดังต่อไปนี้



- ระบุและประเมินความเสี่ยงจากการแสดงข้อมูลที่ขัดต่อข้อเท็จจริงอันเป็นสาระสำคัญในงบการเงิน ไม่ว่าจะเกิดจากการทุจริตหรือข้อผิดพลาด ออกแบบและปฏิบัติงานตามวิธีการตรวจสอบเพื่อตอบสนองต่อความเสี่ยงเหล่านั้น และได้หลักฐานการสอบบัญชีที่เพียงพอและเหมาะสมเพื่อเป็นเกณฑ์ในการแสดงความเห็นของข้าพเจ้า ความเสี่ยงที่ไม่พบข้อมูลที่ขัดต่อข้อเท็จจริงอันเป็นสาระสำคัญซึ่งเป็นผลมาจากการทุจริตจะสูงกว่าความเสี่ยงที่เกิดจากข้อผิดพลาด เนื่องจากการทุจริตอาจเกี่ยวกับการสมรู้ร่วมคิด การปลอมแปลงเอกสารหลักฐาน การตั้งใจละเว้นการแสดงผล การแสดงข้อมูลที่ไม่ตรงตามข้อเท็จจริง หรือการแทรกแซงการควบคุมภายใน

- ทำความเข้าใจในระบบการควบคุมภายในที่เกี่ยวข้องกับการตรวจสอบ เพื่อออกแบบวิธีการตรวจสอบที่เหมาะสมกับสถานการณ์ แต่ไม่ใช่เพื่อวัตถุประสงค์ในการแสดงความเห็นต่อความมีประสิทธิภาพของการควบคุมภายในของสภรณบ อย่างไรก็ตาม ข้าพเจ้าจะแจ้งให้ท่านทราบเป็นลายลักษณ์อักษรเกี่ยวกับข้อบกพร่องของการควบคุมภายในที่มีนัยสำคัญซึ่งเกี่ยวข้องกับการตรวจสอบงบการเงินซึ่งข้าพเจ้าตรวจพบในระหว่างการตรวจสอบ

- ประเมินความเหมาะสมของนโยบายการบัญชีที่คณะกรรมการดำเนินการ สภรณบใช้และความสมเหตุสมผลของประมาณการทางบัญชีและการเปิดเผยข้อมูลที่เกี่ยวข้องซึ่งจัดทำขึ้นโดยคณะกรรมการดำเนินการ สภรณบ

- สรุปรวเกี่ยวกับความเหมาะสมของการใช้เกณฑ์การบัญชีสำหรับการดำเนินงานต่อเนื่องของคณะกรรมการดำเนินการ สภรณบและจากหลักฐานการสอบบัญชีที่ได้รับว่ามีความไม่แน่นอนที่มีสาระสำคัญเกี่ยวกับเหตุการณ์หรือสถานการณ์ที่อาจเป็นเหตุให้เกิดข้อสงสัยอย่างมีนัยสำคัญต่อความสามารถของสภรณบในการดำเนินงานต่อเนื่องหรือไม่ ถ้าข้าพเจ้าได้ข้อสรุปว่ามีความไม่แน่นอนที่มีสาระสำคัญ ข้าพเจ้าต้องให้ข้อสังเกตไว้ในรายงานของผู้สอบบัญชีของข้าพเจ้า ถึงการเปิดเผยข้อมูลที่เกี่ยวข้องในงบการเงิน หรือถ้าการเปิดเผยดังกล่าวไม่เพียงพอ ความเห็นของข้าพเจ้าจะเปลี่ยนแปลงไป ข้อสรุปของข้าพเจ้าขึ้นอยู่กับหลักฐานการสอบบัญชีที่ได้รับจนถึงวันที่ในรายงานของผู้สอบบัญชีของข้าพเจ้า อย่างไรก็ตาม เหตุการณ์หรือสถานการณ์ในอนาคตอาจเป็นเหตุให้สภรณบต้องหยุดการดำเนินงานต่อเนื่องได้

- ประเมินการนำเสนอโครงสร้างและเนื้อหาของงบการเงินโดยรวม รวมถึงการเปิดเผยข้อมูลที่เกี่ยวข้องตลอดจนประเมินว่างบการเงินแสดงรายการและเหตุการณ์ที่เกิดขึ้นโดยถูกต้องตามที่ควรหรือไม่

เนื่องจากข้อจำกัดที่สืบเนื่องจากการตรวจสอบ รวมถึงข้อจำกัดสืบเนื่องจากการควบคุมภายในทำให้มีความเสี่ยงซึ่งไม่อาจหลีกเลี่ยงได้ที่การแสดงข้อมูลที่ขัดต่อข้อเท็จจริงอันเป็นสาระสำคัญอาจไม่ถูกค้นพบ แม้ว่า การตรวจสอบได้ถูกวางแผนและปฏิบัติอย่างเหมาะสมโดยสอดคล้องกับมาตรฐานการสอบบัญชีและระเบียบนายทะเบียน สภรณบ



2.2 การเข้าปฏิบัติงานตรวจสอบ

ข้าพเจ้าและ/หรือทีมงานผู้ช่วยผู้สอบบัญชีจะเข้าตรวจสอบและเข้าร่วมประชุมรวม 6 ครั้ง ประกอบด้วย เข้าตรวจสอบรายไตรมาส เข้าตรวจสอบสิ้นปี เข้าร่วมประชุมรับรองงบการเงิน และเข้าร่วมประชุมใหญ่ประจำปี โดยเข้าตรวจสอบครั้งละไม่น้อยกว่า 2 – 3 วันทำการ โดยมีผู้ช่วยผู้สอบบัญชี ครั้งละ 3 – 5 คน

3. ความรับผิดชอบของคณะกรรมการดำเนินการสหกรณ์

คณะกรรมการดำเนินการสหกรณ์รับทราบและเข้าใจในหน้าที่และความรับผิดชอบ ดังนี้

3.1 การจัดทำและการแสดงรายการอย่างถูกต้องตามควรของงบการเงินโดยสอดคล้องกับมาตรฐานการบัญชีและระเบียบนายทะเบียนสหกรณ์

3.2 การควบคุมภายในที่เกี่ยวข้องกับการจัดทำงบการเงินที่มีความจำเป็นต้องทำให้สามารถจัดทำงบการเงินโดยปราศจากการแสดงข้อมูลที่ขัดต่อข้อเท็จจริงอันเป็นสาระสำคัญไม่อาจจะเนื่องจากการทุจริตหรือข้อผิดพลาด

3.3 ในการจัดทำงบการเงิน คณะกรรมการดำเนินการสหกรณ์รับผิดชอบในการประเมินความสามารถของสหกรณ์ในการดำเนินงานต่อเนื่อง การเปิดเผยเกี่ยวกับการดำเนินงานต่อเนื่อง และการใช้เกณฑ์การบัญชีสำหรับการดำเนินงานต่อเนื่อง เว้นแต่คณะกรรมการดำเนินการสหกรณ์มีความตั้งใจที่จะเลิกสหกรณ์หรือหยุดดำเนินงานหรือไม่สามารถดำเนินงานต่อเนื่องต่อไป

3.4 จัดเตรียมให้ข้าพเจ้าเกี่ยวกับ

(1) การเข้าถึงข้อมูลทั้งหมดที่คณะกรรมการดำเนินการและฝ่ายจัดการสหกรณ์รับทราบเกี่ยวกับการจัดทำงบการเงิน ได้แก่ การบันทึกบัญชี เอกสารหลักฐาน และข้อมูลอื่นที่เกี่ยวข้อง

(2) ข้อมูลเพิ่มเติมซึ่งข้าพเจ้าอาจร้องขอจากคณะกรรมการดำเนินการและฝ่ายจัดการสหกรณ์เพื่อวัตถุประสงค์ของการตรวจสอบ

(3) การเข้าถึงอย่างไม่จำกัดต่อบุคคลภายในสหกรณ์ ซึ่งข้าพเจ้าพิจารณาว่ามีความจำเป็นที่จะต้องได้รับหลักฐานการสอบบัญชี

ข้าพเจ้าจะขอคำยืนยันที่เป็นลายลักษณ์อักษรจากคณะกรรมการดำเนินการสหกรณ์เกี่ยวกับคำรับรองที่เกี่ยวข้องกับการตรวจสอบและข้าพเจ้าหวังเป็นอย่างยิ่งว่าจะได้รับความร่วมมืออย่างเต็มที่จากเจ้าหน้าที่ของสหกรณ์ในระหว่างการตรวจสอบ

4. ค่าธรรมเนียมการสอบบัญชี

การคำนวณค่าธรรมเนียมการสอบบัญชี ข้าพเจ้าคิดตามปริมาณธุรกิจ ความเสี่ยงในการสอบบัญชี ภารกิจที่นายทะเบียนสหกรณ์และกรมตรวจบัญชีสหกรณ์กำหนด รวมทั้งเวลาที่ต้องใช้ในการปฏิบัติงานสอบบัญชี โดยรวมค่าใช้จ่ายในการเดินทางไว้เรียบร้อยแล้ว เว้นแต่ค่าใช้จ่ายในการขอคำยืนยันยอดและการสอบทานหนี้ ขอให้เป็นความรับผิดชอบของสหกรณ์ ข้าพเจ้าขอเสนอค่าธรรมเนียมการสอบบัญชีเป็นจำนวนเงิน 60,000.00 บาท (หกหมื่นบาทถ้วน) ค่าธรรมเนียมเก็บครั้งเดียวเมื่อมีการประชุมรับรองงบการเงินเรียบร้อยแล้ว



5. การรายงานผลการตรวจสอบบัญชี

5.1 รายงานผลการตรวจสอบบัญชีทุกไตรมาส (3 เดือน/ครั้ง) ให้สหกรณ์ทราบ

5.2 รายงานการสอบบัญชีประจำปี ตามที่ระเบียบกรมตรวจบัญชีสหกรณ์กำหนด

5.3 ข้าพเจ้าจะให้คำแนะนำในการบริหารการเงินการบัญชีตามที่เห็นสมควรโดยมิถือเป็นคำบริการพิเศษแต่อย่างใด กรณีมีข้อสังเกตทางการเงินการบัญชีที่สำคัญที่พบในระหว่างการตรวจสอบ ข้าพเจ้าจะแจ้งให้สหกรณ์และกรมตรวจบัญชีสหกรณ์ทราบเป็นลายลักษณ์อักษร หรือเมื่อได้รับแจ้งข้อสังเกตทางการเงินการบัญชีจากหน่วยงานราชการ ข้าพเจ้าจะดำเนินการตรวจสอบเพิ่มเติมตามที่ได้รับแจ้งจากหน่วยงานราชการนั้น แล้วแจ้งผลการตรวจสอบให้สหกรณ์และกรมตรวจบัญชีสหกรณ์ทราบเป็นลายลักษณ์อักษร.

5.4 ข้าพเจ้าและ/หรือผู้ช่วยผู้สอบบัญชียินดีจะเข้าร่วมประชุมใหญ่หรือประชุมคณะกรรมการดำเนินการทุกครั้งที่สหกรณ์ร้องขอ เว้นแต่มีเหตุสุดวิสัย

6. ในการเสนอบริการสอบบัญชี

6.1 ระยะเวลาการแสดงความเห็นต่องบการเงินและส่งมอบรายงานการสอบบัญชี หลังจากสหกรณ์ได้จัดทำงบการเงินเสร็จสมบูรณ์แล้วภายใน 5 วัน

6.2 ข้าพเจ้าขอรับรองว่า ผู้สอบบัญชีหลักชื่อ นางสาวฉัตรารามณ์ ธิ์ลิครานนท์ เลขทะเบียนผู้สอบบัญชีรับอนุญาต 10365 และผู้สอบบัญชีสำรองชื่อ นายมนตรี ช่วยชู เลขทะเบียนผู้สอบบัญชีรับอนุญาต 3214 ทราบและปฏิบัติตามระเบียบกรมตรวจบัญชีสหกรณ์ ว่าด้วยการแต่งตั้งผู้สอบบัญชีรับอนุญาตหรือบุคคลอื่นเป็นผู้สอบบัญชีสหกรณ์ พ.ศ. 2562 ข้อ 12 และข้อ 13

ข้าพเจ้าขอรับรองว่าข้อความข้างต้นนี้ เป็นความจริงทุกประการ

โปรดลงนามและส่งฉบับของหนังสือฉบับนี้คืนข้าพเจ้า เพื่อยืนยันการรับทราบ และความเห็นชอบของท่านเกี่ยวกับข้อตกลงในการตรวจสอบงบการเงินของสหกรณ์

ขอแสดงความนับถือ

(นายมนตรี ช่วยชู)
หัวหน้าสำนักงานสอบบัญชี



บริษัท มอนทรีสอบบัญชีและกฎหมาย จำกัด MONTREE AUDIT AND LAW CO., LTD.

ข้อมูลเกี่ยวกับผู้สอบบัญชี

ชื่อ	นางสาวฉัตรภรณ์ ลีล้ำรานนท์
วุฒิบัตร	- ผู้สอบบัญชีรับอนุญาต เลขทะเบียน 10365 ผู้สอบบัญชีสหกรณ์
การศึกษา	บัญชีบัณฑิต มหาวิทยาลัยกรุงเทพ
การทำงานในปัจจุบัน	- ผู้สอบบัญชีและที่ปรึกษาบริษัท ห้างหุ้นส่วน และนิติบุคคลอื่นหลายกิจการ - ผู้สอบบัญชีสหกรณ์

ประสบการณ์งานสอบบัญชีและงานตรวจสอบกิจการสหกรณ์

สหกรณ์ที่สอบบัญชีเรียงตามปีที่รับงานสอบบัญชี (ตั้งแต่ปีแรกจนถึงปัจจุบัน)

ลำดับ	ชื่อสหกรณ์	ปี
1.	สหกรณ์ออมทรัพย์ กรมแผนที่ทหาร จำกัด	2557 – 2559
2.	สหกรณ์ออมทรัพย์ผู้ปฏิบัติงานองค์การส่งเสริมกิจการโคนมแห่งประเทศไทย จำกัด	2557 – 2559
3.	สหกรณ์ออมทรัพย์กองบัญชาการช่วยรบที่ 2 จำกัด	2558 – 2559
4.	สหกรณ์ออมทรัพย์โรงพยาบาลพระนั่งเกล้า จำกัด	2558 – 2560
5.	สหกรณ์ออมทรัพย์กองทัพอากาศที่ 2 จำกัด	2559
6.	สหกรณ์ออมทรัพย์ครูแพร่ จำกัด	2559
7.	สหกรณ์ออมทรัพย์กรมสุขภาพจิต จำกัด	2559, 2563 – 25
8.	สหกรณ์ออมทรัพย์ครูผู้บริหารโรงเรียนราษฎร์ จำกัด	2559 – 2561
9.	สหกรณ์ออมทรัพย์ บริษัท ทำอากาศยานไทย จำกัด	2560 – 2562
10.	สหกรณ์ออมทรัพย์ไทยแอร์เอเชีย จำกัด	2560 – 2561
11.	สหกรณ์ออมทรัพย์พนักงานธนาคารทหารไทย จำกัด	2560 – 2561
12.	สหกรณ์ออมทรัพย์ ร.8 พัน 3 จำกัด	2560

148/64 ซอยบางขุนนนท์ 20 ถนนบางขุนนนท์ แขวงบางขุนนนท์ เขตบางกอกน้อย กรุงเทพมหานคร 10700
148/64 SOI BANGKHUNNON 20, BANGKHUNNON ROAD, BANGKHUNNON, BANGKOKNOI, BANGKOK 10700
TEL. 0-2866-0278, 098-069-2399 FAX. 0-2866-0277



สหกรณ์ที่สอบบัญชีเรียงตามปีที่รับงานสอบบัญชี (ตั้งแต่ปีแรกจนถึงปีปัจจุบัน) (ต่อ)

ลำดับ	ชื่อสหกรณ์	ปี
13.	สหกรณ์ออมทรัพย์โรงพยาบาลชัยภูมิ จำกัด	2561 – 2562
14.	สหกรณ์ออมทรัพย์สาธารณสุขชัยภูมิ จำกัด	2561 – 2562
15.	สหกรณ์ออมทรัพย์สหภาพแรงงานรัฐวิสาหกิจรถไฟแห่งประเทศไทย จำกัด	2561 – 2562
16.	สหกรณ์ออมทรัพย์มหาวิทยาลัยเทคโนโลยีพระจอมเกล้าธนบุรี จำกัด	2561 – 2563
17.	สหกรณ์ออมทรัพย์ตำรวจภูธรจังหวัดนครพนม จำกัด	2562 – 2564
18.	สหกรณ์ออมทรัพย์ตำรวจภูธรจังหวัดยโสธร จำกัด	2564 – 2564
19.	สหกรณ์ออมทรัพย์กรมเจ้าท่า จำกัด	2562
20.	สหกรณ์ออมทรัพย์ข้าราชการกระทรวงศึกษาธิการ จำกัด	2562 – 2564
21.	สหกรณ์ออมทรัพย์กรมทางหลวงชนบท จำกัด	2562 – 2564
22.	สหกรณ์ออมทรัพย์พนักงานแคนนอน (ประเทศไทย) จำกัด	2563 – 2565
23.	สหกรณ์ออมทรัพย์ครูระนอง จำกัด	2563 – 2565
24.	สหกรณ์ออมทรัพย์พนักงานกลุ่มบริษัทอาอีโนะโมะโต๊ะ จำกัด	2563 – 2565
25.	สหกรณ์ออมทรัพย์องค์การขนส่งมวลชนกรุงเทพ จำกัด	2563
26.	สหกรณ์ออมทรัพย์โรงพยาบาลนครพนม จำกัด	2564-2565
27.	สหกรณ์ออมทรัพย์มหาวิทยาลัยศรีนครินทรวิโรฒ จำกัด	2564
28.	สหกรณ์ออมทรัพย์การทางพิเศษแห่งประเทศไทย จำกัด	2564-2565
29.	สหกรณ์ออมทรัพย์ตำรวจภูธรขอนแก่น จำกัด	2565
30.	สหกรณ์ร้านค้าโรงพยาบาลชุมพรเขตรอุดมศักดิ์ จำกัด	2565
31.	สหกรณ์ออมทรัพย์สาธารณสุขชุมพร จำกัด	2565
32.	สหกรณ์ออมทรัพย์พนักงานบริษัทการบินไทย จำกัด	2565
33.	สหกรณ์ออมทรัพย์สำนักงานคณะกรรมการป้องกันและปราบปรามยาเสพติด จำกัด	2565



บริษัท มนตรีสอบบัญชีและกฎหมาย จำกัด MONTREE AUDIT AND LAW CO., LTD.

ข้อมูลเกี่ยวกับผู้สอบบัญชี

ชื่อ	นายมนตรี ช่วยชู
วุฒิบัตร	<ul style="list-style-type: none">- ผู้สอบบัญชีรับอนุญาต เลขทะเบียน 3214- ผู้สอบบัญชีสหกรณ์- ผู้ตรวจสอบกิจการสหกรณ์- หนยคควม
การศึกษา	<ul style="list-style-type: none">- ปริญญาบริหารธุรกิจบัณฑิต (บัญชี) มหาวิทยาลัยเทคโนโลยีราชมงคล- ปริญญาวิทยาศาสตรบัณฑิต (เกียรตินิยม) มหาวิทยาลัยสุโขทัยธรรมาธิราช- ประกาศนียบัตรชั้นสูง (สอบบัญชี) จุฬาลงกรณ์มหาวิทยาลัย- ปริญญาบัญชีมหาบัณฑิต จุฬาลงกรณ์มหาวิทยาลัย- ปริญญาบัญชีดุษฎีบัณฑิต จุฬาลงกรณ์มหาวิทยาลัย
การทำงานในปัจจุบัน	<ul style="list-style-type: none">- ผู้สอบบัญชีและที่ปรึกษาบริษัท ทั้งหุ้นส่วน และนิติบุคคลอื่นหลายกิจการ- ผู้สอบบัญชีสหกรณ์ ผู้ตรวจสอบกิจการสหกรณ์- วิทยากรด้านสหกรณ์ออมทรัพย์และอื่น ๆ- อาจารย์พิเศษหลักสูตรบัญชีมหาบัณฑิต (M. Acc.) และหลักสูตรบริหารธุรกิจมหาบัณฑิต (M.B.A.) มหาวิทยาลัยของรัฐบาลและเอกชนหลายแห่ง- อาจารย์ที่ปรึกษาการทำวิจัยเพื่อทำผลงานทางวิชาการและอาจารย์ที่ปรึกษาการทำวิทยานิพนธ์ระดับปริญญามหาบัณฑิตและปริญญาดุษฎีบัณฑิต มหาวิทยาลัยของรัฐบาลและเอกชนหลายแห่ง- กรรมการผู้จัดการ บริษัท มนตรีสอบบัญชีและกฎหมาย จำกัด

148/64 ซอยบางจูนนนท์ 20 ถนนบางจูนนนท์ แขวงบางจูนนนท์ เขตบางกอกน้อย กรุงเทพมหานคร 10700
148/64 SOI BANGKHUNNON 20, BANGKHUNNON ROAD, BANGKHUNNON, BANGKOKNOI, BANGKOK 10700
TEL. 0-2866-0278. 098-069-2399 FAX. 0-2866-0277



ประสบกกรณัฒนงานสทอบนัฎษึและงานตรวงสทอบกัถการสทกรณั

สทกรณัที่สทอบนัฎษึเรัฎงตามบัฎษึที่ร้บงานสทอบนัฎษึ (ตั้งแตบ้แรกจนถึชบ้ปัจจุบัน)

ถํถบ้	ช้สทกรณั	บ้
1.	สทกรณัออมทรร้ฒนหาวัฎษัถยาลัฒนธรรมศกสตร้ จํกัถ	2536 – 2548 2550 – 2552, 2556
2.	สทกรณัออมทรร้ฒนหาวัฎษัถยาลัฒนทล จํกัถ	2537 – 2545, 2549 – 2551, 2564
3.	สทกรณัออมทรร้ฒนชนการเพื่อกการเกชตรและสทกรณัการเกชตร จํกัถ	2538 – 2541
4.	สทกรณัออมทรร้ฒนช้การการกรมการพ้ฒนาชุมชน จํกัถ	2538 – 2542
5.	สทกรณัออมทรร้ฒน รพช. จํกัถ	2538 – 2542, 2544
6.	สทกรณัออมทรร้ฒนช้รพช. จํกัถ	2539 – 2548, 2550 – 2552, 2554 – 2556, 2560 – 2562
7.	สทกรณัออมทรร้ฒนทรร้ทวงมทาทไทย จํกัถ	2542 – 2544
8.	สทกรณัออมทรร้ฒนการประปาส่วนภูมิภาค จํกัถ	2545 – 2547
9.	สทกรณัออมทรร้ฒนสทากาชาดไทย จํกัถ	2545 – 2547, 2549 – 2551
10.	สทกรณัออมทรร้ฒนครูล่าปาง จํกัถ	2546 – 2548
11.	สทกรณัออมทรร้ฒนสทภาพแรงงานไทยเรยอน จํกัถ	2546 – 2548
12.	สทกรณัออมทรร้ฒนรพช.อํางทอง จํกัถ	2546 – 2548
13.	สทกรณัออมทรร้ฒนพนักงานไทยนํ้าทพช. จํกัถ	2547 – 2549
14.	ร้านสทกรณัผู้บ้ฎบ้ฎงานการไฟฟ้าผลลตแห่งประเทศไทย จํกัถ	2547 – 2549, 2560 – 2562
15.	สทกรณัออมทรร้ฒนการไฟฟ้าผลลตแห่งประเทศไทย จํกัถ	2548 – 2550, 2560 – 2562
16.	สทกรณัออมทรร้ฒนครุเพร้ จํกัถ	2548 – 2550, 2552 – 2554, 2556 – 2557, 2560 – 2562
17.	สทกรณัออมทรร้ฒนพนักงานการไฟฟ้าส่วนภูมิภาค จํกัถ	2549, 2559
18.	สทกรณัออมทรร้ฒนช้การการทรร้ทวงศกษาถการ จํกัถ	2549 – 2551, 2553 – 2555, 2557 – 2558



- 3 -

สหกรณ์ที่สอบบัญชีเรียงตามปีที่รับงานสอบบัญชี (ตั้งแต่ปีแรกจนถึงปัจจุบัน) (ต่อ)

ลำดับ	ชื่อสหกรณ์	ปี
19.	สหกรณ์ออมทรัพย์พนักงานกลุ่มบริษัท คิงฟิชเชอร์ โอลดีดิงส์ จำกัด	2549 – 2551
20.	สหกรณ์ออมทรัพย์พนักงานธนาคารไทยพาณิชย์ จำกัด	2549 – 2551, 2557 – 2559, 2563 – 2564
21.	สหกรณ์ออมทรัพย์ครูบ้าน จำกัด	2550 – 2552
22.	สหกรณ์ออมทรัพย์พนักงานแคนนอน (ประเทศไทย) จำกัด	2550 – 2552, 2555 – 2557
23.	สหกรณ์เคหสถานราชนาวิ จำกัด	2552
24.	สหกรณ์ออมทรัพย์บริษัท ทีไอที จำกัด	2552 – 2553
25.	สหกรณ์ออมทรัพย์โรงพยาบาลระนอง จำกัด	2552
26.	สหกรณ์ออมทรัพย์มหาวิทยาลัยสุโขทัยธรรมมาธิราช จำกัด	2553
27.	สหกรณ์ออมทรัพย์กรมการขนส่งทางบก จำกัด	2553, 2555
28.	สหกรณ์ออมทรัพย์ครูอ่างทอง จำกัด	2553
29.	สหกรณ์ออมทรัพย์กรมการปกครอง จำกัด	2554 – 2555
30.	สหกรณ์ออมทรัพย์โรงพยาบาลตำรวจ จำกัด	2554 – 2556
31.	สหกรณ์ออมทรัพย์ สำนักงาน ก.พ. จำกัด	2554 – 2556, 2559, 2561 – 2563
32.	สหกรณ์ออมทรัพย์พนักงานธนาคารทหารไทย จำกัด	2554 – 2555
33.	สหกรณ์ออมทรัพย์ ธุรกิจก๊าซ ปตท. จำกัด	2554
34.	สหกรณ์ออมทรัพย์สาธารณสุขสกลนคร จำกัด	2555 – 2556
35.	สหกรณ์ออมทรัพย์ เอไอเอส จำกัด	2555 – 2557
36.	สหกรณ์ออมทรัพย์การตรวจเงินแผ่นดิน จำกัด	2555 – 2557
37.	สหกรณ์ออมทรัพย์กรมเจ้าท่า จำกัด	2556 – 2558
38.	สหกรณ์ออมทรัพย์ชะกอพะยอสสาม จำกัด	2556



สหกรณ์ที่สอบบัญชีเรียงตามปีที่รับงานสอบบัญชี (ตั้งแต่ปีแรกจนถึงปัจจุบัน) (ต่อ)

ลำดับ	ชื่อสหกรณ์	ปี
39.	สหกรณ์ออมทรัพย์กลุ่มบริษัทพีเอ็มเอ จำกัด	2556
40.	สหกรณ์ออมทรัพย์หน่วยบัญชาการรักษาดินแดน จำกัด	2557 – 2559
41.	สหกรณ์ออมทรัพย์พนักงานเรือเบทาโกร จำกัด	2557 – 2559, 2563 – 2565
42.	สหกรณ์ออมทรัพย์จุฬาลงกรณ์มหาวิทยาลัย จำกัด	2557
43.	สหกรณ์ออมทรัพย์มหาวิทยาลัยธุรกิจบัณฑิตย์ จำกัด	2558 – 2560, 2564-2565
44.	สหกรณ์ออมทรัพย์พนักงานบริษัทการบินไทย จำกัด	2558 – 2560, 2562 – 2564
45.	สหกรณ์ออมทรัพย์มหาวิทยาลัยเทคโนโลยีพระจอมเกล้าธนบุรี จำกัด	2558
46.	สหกรณ์ออมทรัพย์ครูร้อยเอ็ด จำกัด	2558, 2563 – 2565
47.	สหกรณ์ออมทรัพย์โรงพยาบาลชัยภูมิ จำกัด	2558 – 2559
48.	สหกรณ์ออมทรัพย์องค์การขนส่งมวลชนกรุงเทพ จำกัด	2559 – 2561, 2564
49.	สหกรณ์ออมทรัพย์ครูเพชรบุรี จำกัด	2559 – 2561, 2565
50.	สหกรณ์ออมทรัพย์โรงพยาบาลเลิดสิน จำกัด	2559 – 2561
51.	สหกรณ์ออมทรัพย์กองบัญชาการกองทัพอากาศ จำกัด	2559 – 2561, 2565
52.	สหกรณ์ออมทรัพย์กรมการขนส่งทางบก จำกัด	2559 – 2561, 2563 – 2565
53.	สหกรณ์ออมทรัพย์กรมส่งเสริมการเกษตร จำกัด	2559, – 2561, 2563 – 2565
54.	สหกรณ์ออมทรัพย์กองบัญชาการกองทัพไทย จำกัด	2560 – 2561
55.	สหกรณ์ออมทรัพย์ สป. จำกัด	2560, 2561
56.	สหกรณ์ออมทรัพย์ครูพระนครศรีอยุธยา จำกัด	2560 – 2562
57.	สหกรณ์ออมทรัพย์มหาวิทยาลัยศรีนครินทรวิโรฒ จำกัด	2561 – 2563
58.	สหกรณ์ออมทรัพย์ กทม. จำกัด	2561
59.	สหกรณ์ออมทรัพย์ครูชุมพร จำกัด	2561, 2564-2565
60.	ชุมนุมสหกรณ์ออมทรัพย์แห่งประเทศไทย จำกัด	2562 – 2564, 2566



- 5 -

สหกรณ์ที่สอบบัญชีเรียงตามปีที่รับงานสอบบัญชี (ตั้งแต่ปีแรกจนถึงปีปัจจุบัน) (ต่อ)

ลำดับ	ชื่อสหกรณ์	ปี
61.	สหกรณ์ออมทรัพย์ครูลพบุรี จำกัด	2562 – 2564
62.	สหกรณ์ออมทรัพย์ข้าราชการจังหวัดนครราชสีมา จำกัด	2562 – 2563
63.	สหกรณ์ออมทรัพย์หน่วยบัญชาการอากาศโยธิน จำกัด	2562 – 2564
64.	สหกรณ์ออมทรัพย์ครูสุโขทัย จำกัด	2562
65.	สหกรณ์เครดิตยูเนียนพริเทรด จำกัด	2562
66.	สหกรณ์เครดิตยูเนียนช่องลมพัฒนา จำกัด	2562
67.	สหกรณ์ร้านค้าโรงพยาบาลชุมชนพระเชตรอุดมศักดิ์ จำกัด	2563 – 2564
68.	สหกรณ์ออมทรัพย์ครูมัธยมศึกษาานครพนม จำกัด	2563 – 2565
69.	สหกรณ์ออมทรัพย์ตำรวจนครบาล จำกัด	2563
70.	สหกรณ์ออมทรัพย์ครูพิจิตร จำกัด	2563 – 2565
71.	สหกรณ์ออมทรัพย์ครูขอนแก่น จำกัด	2563 – 2565
72.	สหกรณ์มหาวิทยาลัยราชภัฏสกลนคร จำกัด	2563
73.	สหกรณ์ออมทรัพย์ตำรวจแห่งชาติ จำกัด	2564-2565
74.	สหกรณ์ออมทรัพย์กรมทหารราบที่ 3 จำกัด	2564-2565
75.	สหกรณ์ออมทรัพย์กรมทางหลวง จำกัด	2564
76.	ชุมนุมสหกรณ์ออมทรัพย์ตำรวจแห่งชาติ จำกัด	2565
77.	สหกรณ์ออมทรัพย์ครูเพชรบุรี จำกัด	2565
78.	สหกรณ์ออมทรัพย์สาธารณสุขสุโขทัย จำกัด	2565
79.	สหกรณ์ออมทรัพย์โรงพยาบาลกาฬสินธุ์ จำกัด	2565
80.	สหกรณ์ออมทรัพย์ครูมุกดาหาร จำกัด	2565
81.	สหกรณ์ออมทรัพย์ครูอุบลราชธานี จำกัด	2565
82.	สหกรณ์ออมทรัพย์ครูผู้บริหารโรงเรียนราษฎร์	2565
83.	สหกรณ์ออมทรัพย์ตำรวจกองปราบปราม จำกัด	2565
84.	สหกรณ์ออมทรัพย์สำนักงานคณะกรรมการพัฒนาการเศรษฐกิจและสังคมแห่งชาติ จำกัด	2565



สภรณ์ที่ตรวจสอบกิจการเรียงตามปีที่รับงานตรวจสอบกิจการ (ตั้งแต่เริ่มจนถึงปัจจุบัน)

ลำดับ	ชื่อสภรณ์	ปี
1.	สภรณ์ออมทรัพย์วิชัยพยาบาล จำกัด	2539 – 2540
2.	สภรณ์ออมทรัพย์มหาวิทยาลัยมหิดล จำกัด	2540 – 2542 2555 – 2558 2560 – 2565
3.	สภรณ์ออมทรัพย์กรมอุทกหารเรือ จำกัด	2541 – 2552
4.	สภรณ์ออมทรัพย์จุฬาลงกรณ์มหาวิทยาลัย จำกัด	2542 – 2556
5.	สภรณ์ออมทรัพย์กลุ่มบริษัทพีเอ็มเอ จำกัด	2561, 2565
6.	สภรณ์ออมทรัพย์สภาอากาศไทย จำกัด	2542 – 2555 2543 – 2544, 2 2554 – 2556
7.	สภรณ์ออมทรัพย์บริษัทวิทยุการบินแห่งประเทศไทย จำกัด	2564-2565 2546
8.	สภรณ์ออมทรัพย์สถาบันวิจัยวิทยาศาสตร์และเทคโนโลยีแห่งประเทศไทย จำกัด	2548 – 2549
9.	สภรณ์ออมทรัพย์การประปาส่วนภูมิภาค จำกัด	2550
10.	สภรณ์ออมทรัพย์พนักงานยาสูบ จำกัด	2552 – 2556
11.	ชุมนุมสภรณ์ธนกิจไทย จำกัด	2553 – 2560
12.	สภรณ์ออมทรัพย์การไฟฟ้าฝ่ายผลิตแห่งประเทศไทย จำกัด	2556 – 2559
13.	สภรณ์ออมทรัพย์พระจอมเกล้าพระนครเหนือ จำกัด	2556 – 2564
14.	สภรณ์ออมทรัพย์วังเดิม จำกัด	2558
15.	สภรณ์ออมทรัพย์กรมป่าไม้ จำกัด	2558 – 2565
16.	สภรณ์ออมทรัพย์ธนาคารเพื่อการเกษตรและสหกรณ์การเกษตร จำกัด	2559, 2561 – 2562
17.	สภรณ์ออมทรัพย์พนักงานเซ็นทรัล จำกัด	2559 – 2560
18.	สภรณ์เครดิตยูเนียนคลองจั่น จำกัด	2559
19.	สภรณ์ออมทรัพย์พนักงานห้างเซ็นทรัล จำกัด	2559 – 2560
20.	สภรณ์ออมทรัพย์กรมพัฒนาที่ดิน จำกัด	2562 – 2565
21.	สภรณ์เครดิตยูเนียนพีระเรศ จำกัด	2563 – 2565
22.	สภรณ์ออมทรัพย์องค์การสงเคราะห์ทหารผ่านศึก จำกัด	2564
23.	สภรณ์ออมทรัพย์การสื่อสารแห่งประเทศไทย จำกัด	2565
24.	สภรณ์ออมทรัพย์เอไอเอส จำกัด	2565



ระเบียบวาระที่ ๑๔ เรื่องการพิจารณาคำตอบแทนผู้ตรวจสอบกิจการสหกรณ์ ประจำปี ๒๕๖๖

ข้อบังคับสหกรณ์ออมทรัพย์กระทรวงคมนาคม จำกัด พ.ศ. ๒๕๖๔ ข้อ ๖๙ กำหนดว่า “อำนาจหน้าที่ของที่ประชุมใหญ่” ที่ประชุมใหญ่มีอำนาจหน้าที่พิจารณาวินิจฉัยเรื่องทั้งปวงที่เกิดขึ้นเกี่ยวกับการดำเนินกิจการของสหกรณ์ ซึ่งรวมทั้ง ในข้อต่อไปนี้

- (๑) รับทราบเรื่องการรับสมาชิกเข้าใหม่ สมาชิกออกจากสหกรณ์ การเลือกตั้งผู้แทนสมาชิก และวินิจฉัยอุทธรณ์ของผู้สมัครซึ่งมิได้รับเลือกเข้าเป็นสมาชิก และสมาชิกที่ถูกให้ออกจากสหกรณ์
- (๒) พิจารณาเลือกตั้งและถอดถอนกรรมการดำเนินการและผู้ตรวจสอบกิจการ
- (๓) อนุมัติงบประมาณประจำปีและจัดสรรกำไรสุทธิประจำปีของสหกรณ์
- (๔) รับทราบรายงานประจำปีแสดงผลการดำเนินงานของสหกรณ์จากคณะกรรมการดำเนินการและผลการตรวจสอบประจำปีจากผู้ตรวจสอบกิจการ
- (๕) กำหนดบำเหน็จคำตอบแทนการปฏิบัติงานของผู้ตรวจสอบกิจการ
- (๖) กำหนดวงเงินการกู้ยืมหรือการค้ำประกันของสหกรณ์
- (๗) อนุมัติแผนงานและงบประมาณรายจ่ายประจำปีของสหกรณ์
- (๘) กำหนดค่าเบี้ยเลี้ยง ค่าพาหนะ ค่าเช่าที่พัก และค่าเบี้ยประชุมของกรรมการดำเนินการ กรรมการอื่น ๆ ที่ปรึกษาและที่ปรึกษาที่คิดติดศักดิ์
- (๙) พิจารณาแก้ไขเพิ่มเติมข้อบังคับ
- (๑๐) เห็นชอบให้แยกสหกรณ์ ควบสหกรณ์ เข้าร่วมจัดตั้งหรือเป็นสมาชิกชุมนุมสหกรณ์
- (๑๑) รับทราบเรื่องการดำเนินงานของสันนิบาตสหกรณ์แห่งประเทศไทย และชุมนุมสหกรณ์ที่สหกรณ์นี้เป็นสมาชิกอยู่

(๑๒) พิจารณาและปฏิบัติตามคำสั่งหรือหนังสือหรือคำแนะนำของนายทะเบียนสหกรณ์ รองนายทะเบียนสหกรณ์ ผู้ตรวจการสหกรณ์ ผู้สอบบัญชี หรือพนักงานเจ้าหน้าที่ซึ่งนายทะเบียนสหกรณ์ มอบหมาย

(๑๓) กำหนดรูปการณซึ่งสหกรณ์คิดจะทำเป็นเครื่องเกื้อหนุนบรรดาสมาชิกตาม วัตถุประสงค์ของสหกรณ์

คณะกรรมการดำเนินการ ชุดที่ ๒๗ ได้มีมติที่ประชุม ครั้งที่ ๑/๒๕๖๖ เมื่อวันที่วันจันทร์ที่ ๓๐ มกราคม ๒๕๖๖ กำหนดคำตอบแทนของผู้ตรวจสอบกิจการ จากเดิมเดือนละ ๗,๐๐๐ บาท เป็นเดือนละ ๘,๐๐๐ บาท ซึ่งจะมีค่าใช้จ่ายเพิ่มขึ้นปีละ ๑๒,๐๐๐ บาท อำนาจการให้ความเห็นชอบเป็นของที่ประชุมใหญ่สามัญประจำปีตามข้อบังคับสหกรณ์ออมทรัพย์กระทรวงคมนาคม จำกัด พ.ศ. ๒๕๖๔ ข้อ ๖๙

จึงเสนอที่ประชุมใหญ่สามัญประจำปี ๒๕๖๖ พิจารณากำหนดคำตอบแทนของผู้ตรวจสอบกิจการสหกรณ์ ประจำปี ๒๕๖๖ ในอัตราเดือนละ ๘,๐๐๐ บาท ก่อนสหกรณ์ฯ ดำเนินการต่อไป

มติที่ประชุม.....

.....

.....

.....

.....

.....

.....

.....

.....

.....

.....



ระเบียบวาระที่ ๑๕ เรื่องพิจารณาแก้ไขข้อบังคับสหกรณ์ออมทรัพย์กระทรวงคมนาคม จำกัด พ.ศ. ๒๕๖๖

ตามที่นายทะเบียนสหกรณ์ ได้ออกระเบียบนายทะเบียนสหกรณ์เกี่ยวกับข้อกำหนดและหลักเกณฑ์ในเรื่องต่าง ๆ เพื่อให้สหกรณ์ออมทรัพย์ถือปฏิบัติโดยทั่วกัน นั้น

คณะกรรมการดำเนินการ ชุดที่ ๒๙ ในคราวการประชุมครั้งที่ ๑๔/๒๕๖๖ วันที่ ๒๗ ธันวาคม ๒๕๖๕ มีมติให้แก้ไขข้อบังคับสหกรณ์ออมทรัพย์กระทรวงคมนาคม จำกัด พ.ศ.๒๕๖๖ เพื่อให้เป็นไปตามระเบียบนายทะเบียนสหกรณ์ และแก้ไขเพิ่มเติมข้อบังคับต่าง ๆ ให้ใช้บังคับและถือปฏิบัติได้อย่างถูกต้อง ดังนี้

๑. การแก้ไขข้อบังคับสหกรณ์ออมทรัพย์กระทรวงคมนาคม จำกัด ตามระเบียบนายทะเบียนสหกรณ์ออมทรัพย์ ว่าด้วยเรื่องดังนี้

- การจ่ายคืนค่าหุ้นบางส่วนระหว่างเป็นสมาชิก
- คุณสมบัติของสมาชิกที่สามารถรับคืนค่าหุ้นบางส่วน
- อำนาจหน้าที่ของที่ประชุมใหญ่

๒. การแก้ไขข้อบังคับสหกรณ์ออมทรัพย์กระทรวงคมนาคม จำกัด เพื่อให้ถือปฏิบัติและบังคับใช้ได้อย่างถูกต้อง

- การชำระค่าหุ้นรายเดือน กรณีการจ่ายทุนสาธารณะประโยชน์ในโอกาสครบรอบวันเกิดให้แก่สมาชิก

- ระยะเวลาในการกลับเข้าสมัครสมาชิกใหม่ (สมาชิกสามัญ และสมาชิกสมทบ) กรณีสมาชิกที่เคยขอลาออกจากการเป็นสมาชิกสหกรณ์ออมทรัพย์กระทรวงคมนาคม จำกัด

- การกำหนดวิธีการประชุม เพื่อให้การประชุมสอดคล้องกับสถานการณ์ปัจจุบัน



สหกรณ์ออมทรัพย์กระทรวงคมนาคม จำกัด ได้จัดทำตารางเปรียบเทียบประกอบ
การแก้ไขข้อบังคับสหกรณ์ออมทรัพย์กระทรวงคมนาคม พ.ศ. ๒๕๖๖ ดังนี้
การแก้ไขข้อบังคับสหกรณ์ออมทรัพย์กระทรวงคมนาคม จำกัด

ข้อบังคับสหกรณ์ออมทรัพย์กระทรวงคมนาคม จำกัด ฉบับแก้ไขปัจจุบัน	การแก้ไขข้อบังคับสหกรณ์ออมทรัพย์กระทรวงคมนาคม จำกัด
<p style="text-align: center;">หมวด ๓ หุ้น</p> <p>ข้อ ๗ การถือหุ้น สมาชิกทุกประเภทต้องชำระค่าหุ้นเป็นรายเดือนตั้งแต่เดือนแรกที่เข้าเป็นสมาชิกตามอัตราส่วนของจำนวนเงินได้รายเดือนของตนตามที่กำหนดไว้ในระเบียบของสหกรณ์</p> <p>เงินได้รายเดือนตามความในวรรคแรกหมายถึงเงินเดือนหรือค่าจ้างประจำ และเงินที่จ่ายควบกับเงินเดือนหรือค่าจ้างประจำ ซึ่งสมาชิกหรือสมาชิกสมทบได้รับจากหน่วยงานเจ้าสังกัด และหมายถึงบำนาญตามกฎหมายว่าด้วยบำนาญเหินจ่บำนาญ ซึ่งสมาชิกหรือสมาชิกสมทบได้รับจากทางราชการด้วย</p> <p>ถ้าสมาชิกหรือสมาชิกสมทบประสงค์จะถือหุ้นรายเดือนในอัตราที่สูงกว่าอัตราที่กำหนดไว้ในระเบียบของสหกรณ์ หรือจะขอซื้อหุ้นเพิ่มขึ้นอีกเมื่อใดก็ยอมทำได้โดยแสดงความจำนงเป็นหนังสือต่อคณะกรรมการดำเนินการ แต่จำนวนหุ้นทั้งหมดต้องไม่เกินหนึ่งในห้าของหุ้นที่ชำระแล้วทั้งหมด</p> <p>สมาชิกและสมาชิกสมทบจะโอนหรือถอนหุ้นในระหว่างที่ตนเป็นสมาชิกอยู่ไม่ได้ สมาชิกและสมาชิกสมทบสามารถถือหุ้นสูงสุดได้ไม่เกินจำนวนเท่าใดให้เป็นไปตามที่กำหนดในระเบียบว่าด้วยการถือหุ้นของสมาชิก</p> <p>เมื่อสมาชิกภาพของสมาชิกและสมาชิกสมทบสิ้นสุดลง สหกรณ์มีสิทธินำเงินตามมูลค่าหุ้นที่สมาชิกมีอยู่มาหักกลบลบหนี้ที่สมาชิกและสมาชิกสมทบผูกพันต้องชำระหนี้แก่สหกรณ์ได้และให้สหกรณ์มีฐานะเป็นเจ้าของหุ้นบริมสิทธิพิเศษเหนือเงินค่าหุ้นนั้น</p>	<p style="text-align: center;">หมวด ๓ หุ้น</p> <p>ข้อ ๗ การถือหุ้น สมาชิกทุกประเภทต้องชำระค่าหุ้นเป็นรายเดือนตั้งแต่เดือนแรกที่เข้าเป็นสมาชิกตามอัตราส่วนของจำนวน เงินได้รายเดือนของตนตามที่กำหนดไว้ในระเบียบของสหกรณ์</p> <p>เงินได้รายเดือนตามความในวรรคแรกหมายถึงเงินเดือนหรือค่าจ้างประจำ และเงินที่จ่ายควบกับเงินเดือนหรือค่าจ้างประจำ ซึ่งสมาชิกหรือสมาชิกสมทบได้รับจากหน่วยงานเจ้าสังกัด และหมายถึงบำนาญตามกฎหมายว่าด้วยบำนาญเหินจ่บำนาญ ซึ่งสมาชิกหรือสมาชิกสมทบได้รับจากทางราชการด้วย</p> <p>ถ้าสมาชิกหรือสมาชิกสมทบประสงค์จะถือหุ้นรายเดือนในอัตราที่สูงกว่าอัตราที่กำหนดไว้ในระเบียบของสหกรณ์ หรือจะขอซื้อหุ้นเพิ่มขึ้นอีกเมื่อใดก็ยอมทำได้โดยแสดงความจำนงเป็นหนังสือต่อคณะกรรมการดำเนินการ แต่จำนวนหุ้นทั้งหมดต้องไม่เกินหนึ่งในห้าของหุ้นที่ชำระแล้วทั้งหมด</p> <p>สมาชิกและสมาชิกสมทบจะโอนหรือถอนหุ้นในระหว่างที่ตนเป็นสมาชิกอยู่ไม่ได้ สมาชิกและสมาชิกสมทบสามารถถือหุ้นสูงสุดได้ไม่เกินจำนวนเท่าใดให้เป็นไปตามที่ กำหนดในระเบียบ ว่าด้วยการถือหุ้นของสมาชิก</p> <p>เมื่อสมาชิกภาพของสมาชิกและสมาชิกสมทบสิ้นสุดลง สหกรณ์มีสิทธินำเงินตามมูลค่าหุ้นที่สมาชิกมีอยู่มาหักกลบลบหนี้ที่สมาชิกและสมาชิกสมทบผูกพันต้องชำระหนี้แก่สหกรณ์ได้และให้สหกรณ์มีฐานะเป็นเจ้าของหุ้นบริมสิทธิพิเศษเหนือเงินค่าหุ้นนั้น</p>



ข้อบังคับสหกรณ์ออมทรัพย์กระทรวงคมนาคม จำกัด ฉบับแก้ไขปัจจุบัน	การแก้ไขข้อบังคับสหกรณ์ออมทรัพย์กระทรวงคมนาคม จำกัด
<p>ข้อ ๘ การชำระค่าหุ้นรายเดือน การชำระค่าหุ้นรายเดือนนั้น ให้ชำระโดยวิธีหักจากเงินได้รายเดือนของสมาชิกหรือสมาชิกสมทบในวันที่จ่ายเงินได้รายเดือนประจำเดือน นั้น ๆ ทุกเดือน</p> <p>กรณีสมาชิกตามข้อ ๓๓(๓) ที่เกษียณอายุหรือที่โอนย้ายสังกัด และไม่สามารถหักรายได้ ให้สมาชิกรายนั้นนำเงินส่งสหกรณ์ทุกวันสิ้นเดือน</p>	<p>การแก้ไขข้อบังคับสหกรณ์ออมทรัพย์กระทรวงคมนาคม จำกัด</p> <p>ข้อ ๗/๑ การจ่ายคืนค่าหุ้นบางส่วนระหว่างเป็นสมาชิก เมื่อสหกรณ์ได้ปิดบัญชีเป็นปัจจุบันและไม่มียอดขาดทุนสะสม สหกรณ์จึงจะจ่ายคืนค่าหุ้นบางส่วนให้แก่สมาชิกในระหว่างที่ยังเป็นสมาชิกได้</p> <p>คณะกรรมการดำเนินการมีอำนาจในการจัดทำแผนและเสนอต่อที่ประชุมใหญ่อุณหภูมิ โดยให้คำนวณวงเงินการจ่ายในปีถัดไปจากการเปรียบเทียบทุนเรือนหุ้น ๒ ปี ทางบัญชี ที่ผ่านมา ซึ่งให้จ่ายได้ไม่เกินยอดทุนเรือนหุ้น ที่เพิ่มขึ้น</p> <p>เมื่อที่ประชุมใหญ่อุณหภูมิแผนการจ่ายเงิน ค่าหุ้นบางส่วนระหว่างเป็นสมาชิกแล้ว สหกรณ์จะจ่ายค่าหุ้นให้สมาชิกไม่เกิน ร้อยละ ๕ ของจำนวนสมาชิกทั้งหมดที่มีอยู่ ณ วันสิ้นปีทางบัญชีที่ผ่านมา</p> <p>สมาชิกแต่ละรายจะได้รับคืนค่าหุ้นไม่เกินร้อยละ ๗๕ ของมูลค่าหุ้นที่สมาชิกรายนั้นถืออยู่</p> <p>ข้อกำหนดต่าง ๆ เกี่ยวกับหลักเกณฑ์การพิจารณาการจ่ายคืนค่าหุ้น ลำดับการจ่าย และอื่น ๆ ให้เป็นไปตามที่กำหนดไว้ในระเบียบของสหกรณ์</p> <p>ข้อ ๗/๒ คุณสมบัติของสมาชิกที่สามารถรับคืนค่าหุ้นบางส่วน มีดังนี้</p> <ol style="list-style-type: none">(๑) เป็นสมาชิก โดยไม่รวมสมาชิกสมทบ(๒) ตัดพ้นจากงานราชการ(๓) ไม่มีภาระผูกพันต่อสหกรณ์ทั้งในฐานะผู้กู้หรือผู้ค้ำประกัน(๔) ไม่เป็นลูกหนี้ของสหกรณ์ หรือสถาบันการเงินอื่นตามคำพิพากษา <p>ข้อ ๘ การชำระค่าหุ้นรายเดือน การชำระค่าหุ้นรายเดือนนั้น ให้ชำระโดยวิธีหักจากเงินได้รายเดือนของสมาชิกหรือสมาชิกสมทบในวันที่จ่ายเงินได้รายเดือนประจำเดือน นั้น ๆ ทุกเดือน</p> <p>กรณีสมาชิกตามข้อ ๓๓(๓) ที่เกษียณอายุหรือที่โอนย้ายสังกัด และไม่สามารถหักรายได้ ให้สมาชิกรายนั้นนำเงินส่งสหกรณ์ทุกวันสิ้นเดือน</p>



ข้อบังคับสหกรณ์ออมทรัพย์กระทรวงคมนาคม จำกัด ฉบับแก้ไขปัจจุบัน	การแก้ไขข้อบังคับสหกรณ์ออมทรัพย์ กระทรวงคมนาคม จำกัด
<p>กรณีลูกจ้างประจำตามข้อ ๓๓(๓) หากเกษียณอายุราชการโดยไม่มีสิทธิรับเงินบำเหน็จรายเดือน จะชำระเงินค่าหุ้นรายเดือนและหรือหนี้เงินกู้เป็นเงินสดหรือชำระเงินผ่านธนาคารก็ให้กระทำได้ โดยแจ้งสหกรณ์ฯ ทราบ และต้องชำระภายในระยะเวลาที่สหกรณ์ฯ กำหนด</p> <p>เมื่อสมาชิกหรือสมาชิกสมทบมีค่าขอเป็นหนังสือและคณะกรรมการดำเนินการได้สอบสวนพิจารณาเห็นว่าสมาชิคนั้นตกอยู่ในพฤติการณ์อันทำให้ไม่สามารถชำระค่าหุ้นรายเดือนได้โดยมิใช่เกิดขึ้นด้วยเจตนาอันไม่สุจริตของตน คณะกรรมการดำเนินการ จะอนุญาตให้สมาชิคนั้นมีต้องชำระค่าหุ้นรายเดือนชั่วคราวระยะเวลาตามที่คณะกรรมการดำเนินการเห็นสมควรได้</p> <p>ในการชำระเงินค่าหุ้น สมาชิกและสมาชิกสมทบจะนำค่าหุ้นหักกลบลบหนี้กับสหกรณ์ไม่ได้ และสมาชิกมีความรับผิดชอบเพียงไม่เกินจำนวนเงินค่าหุ้นที่ยังส่งใช้ ไม่ครบมูลค่าหุ้นที่ตนถือ</p> <p>ในระหว่างที่สมาชิกภาพของสมาชิกและสมาชิกสมทบบังคับไม่สิ้นสุดลง ห้ามมิให้เจ้าหน้าที่ของสมาชิกใช้สิทธิเรียกร้องหรืออายัดค่าหุ้นของสมาชิกและสมาชิกสมทบผู้นั้น และเมื่อสมาชิกภาพของสมาชิกหรือสมาชิกสมทบสิ้นสุดลง สหกรณ์มีสิทธินำเงินตามมูลค่าหุ้นที่สมาชิกหรือสมาชิกสมทบบมีอยู่มาหักกลบลบหนี้ที่สมาชิกหรือสมาชิกสมทบผูกพันต้องชำระหนี้แก่สหกรณ์ได้ และให้สหกรณ์มีสถานะเป็นเจ้าหนี้บุริมสิทธิพิเศษเหนือเงินค่าหุ้นนั้น</p>	<p>กรณีลูกจ้างประจำตามข้อ ๓๓(๓) หากเกษียณอายุราชการโดยไม่มีสิทธิรับเงินบำเหน็จรายเดือน จะชำระเงินค่าหุ้นรายเดือนและหรือหนี้เงินกู้เป็นเงินสดหรือชำระเงินผ่านธนาคารก็ให้กระทำได้ โดยแจ้งสหกรณ์ฯ ทราบ และต้องชำระภายในระยะเวลาที่สหกรณ์ฯ กำหนด</p> <p>เมื่อสมาชิกหรือสมาชิกสมทบมีค่าขอเป็นหนังสือและคณะกรรมการดำเนินการได้สอบสวนพิจารณาเห็นว่าสมาชิคนั้นตกอยู่ในพฤติการณ์อันทำให้ไม่สามารถชำระค่าหุ้นรายเดือนได้โดยมิใช่เกิดขึ้นด้วยเจตนาอันไม่สุจริตของตน คณะกรรมการดำเนินการ จะอนุญาตให้สมาชิคนั้นมีต้องชำระค่าหุ้นรายเดือนชั่วคราวระยะเวลาตามที่คณะกรรมการดำเนินการเห็นสมควรได้</p> <p>ในการชำระเงินค่าหุ้น สมาชิกและสมาชิกสมทบจะนำค่าหุ้นหักกลบลบหนี้กับสหกรณ์ไม่ได้ และสมาชิกมีความรับผิดชอบเพียงไม่เกินจำนวนเงินค่าหุ้นที่ยังส่งใช้ ไม่ครบมูลค่าหุ้นที่ตนถือ</p> <p>ในระหว่างที่สมาชิกภาพของสมาชิกและสมาชิกสมทบบังคับไม่สิ้นสุดลง ห้ามมิให้เจ้าหน้าที่ของสมาชิกใช้สิทธิเรียกร้องหรืออายัดค่าหุ้นของสมาชิกและสมาชิกสมทบผู้นั้น และเมื่อสมาชิกภาพของสมาชิกหรือสมาชิกสมทบสิ้นสุดลง สหกรณ์มีสิทธินำเงินตามมูลค่าหุ้นที่สมาชิกหรือสมาชิกสมทบบมีอยู่มาหักกลบลบหนี้ที่สมาชิกหรือสมาชิกสมทบผูกพันต้องชำระหนี้แก่สหกรณ์ได้ และให้สหกรณ์มีสถานะเป็นเจ้าหนี้บุริมสิทธิพิเศษเหนือเงินค่าหุ้นนั้น</p> <p>การจ่ายทุนสาธารณะประโยชน์เพื่อเป็นสวัสดิการในกรณีครบรอบวันเกิด สมาชิกและสมาชิกสมทบที่มีวันคล้ายวันเกิดในเดือนใด สหกรณ์จะมอบหุ้นวันเกิดให้กับสมาชิกและสมาชิกสมทบในเดือนดังกล่าว โดยไม่ถือเป็นการชำระค่าหุ้นรายเดือนของสมาชิกและสมาชิกสมทบ กรณีสมาชิกและสมาชิกสมทบได้ส่งค่าหุ้นครบตามจำนวนหุ้นสูงสุดที่สหกรณ์กำหนดแล้ว สหกรณ์จะจ่ายเงินสวัสดิการกรณีครบรอบวันเกิดเข้าบัญชีเงินฝากสมาชิกและสมาชิกสมทบแทน ทั้งนี้ เงินไขการจ่ายทุนสาธารณะประโยชน์เพื่อเป็นสวัสดิการในกรณีครบรอบวันเกิดให้เป็นไปตามประกาศของสหกรณ์</p>



ข้อบงค้บสทรณออมทรณ์กรทรวงคมนาคน จักัด ฉบับถื่อใช้ปัจจันัน	การแก้ไขข้อบงค้บสทรณออมทรณ์ กรทรวงคมนาคน จักัด
<p style="text-align: center;">หมวด ๕ สมาชิก</p> <p>ข้อ ๓๔ การเข้าเป็นสมาชิก ผู้สมัครเป็นสมาชิก ตามข้อบงค้บ (รวมทั้งสมาชิกสทรณออมทรณ์อื่นซึ่ง ประสงค์จะขอเข้าเป็นสมาชิกตามข้อ ๓๗) ต้องยื่นใบ สมัครถึงสทรณออมทรณ์ตามแบบที่กำหนดไว้ โดยต้องมี ผู้บงค้บบัญชาของผู้สมัคร ในตำแหน่ง ไม่ต่ำกว่าระดับ ข้าราชการ หรือชำนาญงาน คนหนึ่งรับรอง แต่ถ้า ผู้สมัครเป็นผู้ดำรงตำแหน่งไม่ต่ำกว่าระดับชำนาญการ หรือชำนาญงาน ก็ไม่ต้องมีผู้รับรอง</p> <p>เมื่อคณะกรรมการดำเนินการได้สอบสวนพิจารณา เป็นที่พอใจว่าผู้สมัครมีคุณสมบัติถูกต้องตามที่กำหนด ไว้ในข้อ ๓๒ ทั้งเห็นเป็นการสมควรรับเข้าเป็นสมาชิก ได้ ก็ให้แจ้งผู้สมัครนั้นลงลายมือชื่อของตนในทะเบียน สมาชิกกับชำระค่าธรรมเนียมแรกเข้าและค่าหุ้นตาม จำนวนที่จะถือให้ครบถ้วน แล้วเสนอเรื่องการรับสมาชิก ใหม่ให้ที่ประชุมใหญ่คราวถัดไปทราบ</p> <p>ถ้าคณะกรรมการดำเนินการไม่ยอมรับผู้สมัครเข้า เป็นสมาชิกด้วยเหตุใด ๆ เมื่อ ผู้สมัครร้องขอให้ คณะกรรมการดำเนินการ นำเรื่องเสนอที่ประชุมใหญ่ เพื่อวินิจฉัยชี้ขาด มติแห่งที่ประชุมใหญ่ให้รับเข้าเป็น สมาชิกในกรณีดังว่ันนี้ให้ถือเสียงไม่น้อยกว่าสองในสาม ของสมาชิกหรือผู้แทนสมาชิกซึ่งมาประชุม</p>	<p style="text-align: center;">หมวด ๕ สมาชิก</p> <p>ข้อ ๓๔ การเข้าเป็นสมาชิก ผู้สมัครเป็นสมาชิก ตามข้อบงค้บ (รวมทั้งสมาชิกสทรณออมทรณ์อื่นซึ่ง ประสงค์จะขอเข้าเป็นสมาชิกตามข้อ ๓๗) ต้องยื่นใบ สมัครถึงสทรณออมทรณ์ตามแบบที่กำหนดไว้ โดยต้องมี ผู้บงค้บบัญชาของผู้สมัคร ในตำแหน่งไม่ต่ำกว่าระดับ ข้าราชการ หรือชำนาญงาน คนหนึ่งรับรอง แต่ถ้า ผู้สมัครเป็นผู้ดำรงตำแหน่งไม่ต่ำกว่าระดับชำนาญการ หรือชำนาญงาน ก็ไม่ต้องมีผู้รับรอง</p> <p>เมื่อคณะกรรมการดำเนินการได้สอบสวนพิจารณา เป็นที่พอใจว่าผู้สมัครมีคุณสมบัติถูกต้องตามที่กำหนด ไว้ในข้อ ๓๒ ทั้งเห็นเป็นการสมควรรับเข้าเป็นสมาชิก ได้ ก็ให้แจ้ง ผู้สมัครนั้นลงลายมือชื่อของตนในทะเบียน สมาชิกกับชำระค่าธรรมเนียมแรกเข้าและค่าหุ้นตาม จำนวนที่จะถือให้ครบถ้วน แล้วเสนอเรื่อง การรับ สมาชิกใหม่ให้ที่ประชุมใหญ่คราวถัดไปทราบ</p> <p>ถ้าคณะกรรมการดำเนินการไม่ยอมรับผู้สมัครเข้า เป็นสมาชิกด้วยเหตุใด ๆ เมื่อผู้สมัครร้องขอให้ คณะกรรมการดำเนินการนำเรื่องเสนอที่ประชุมใหญ่ เพื่อวินิจฉัยชี้ขาด มติแห่งที่ประชุมใหญ่ ให้รับเข้าเป็น สมาชิกในกรณีดังว่ันนี้ให้ถือเสียงไม่น้อยกว่าสองในสาม ของสมาชิกหรือผู้แทนสมาชิกซึ่งมาประชุม</p> <p>กรณีสมาชิกที่ลาออกแล้วมีความประสงค์ขอ สมัครเข้าเป็นสมาชิกใหม่ ครั้งที่ ๒ ต้องมีระยะเวลา ห่างจากวันที่ได้รับอนุมัติให้ลาออกครั้งแรกเป็น ระยะเวลาไม่น้อยกว่า ๖ เดือน, กรณีขอสมัครเข้า เป็นสมาชิกใหม่ ครั้งที่ ๓ หรือครั้งต่อ ๆ ไป ต้องมี ระยะเวลาห่างจากวันที่ได้รับอนุมัติให้ลาออก ครั้งสุดท้าย เป็นระยะเวลาไม่น้อยกว่า ๑๒ เดือน</p>



ข้อบังคับสหกรณ์ออมทรัพย์กระทรวงคมนาคม จำกัด ฉบับแก้ไขปัจจุบัน	การแก้ไขข้อบังคับสหกรณ์ออมทรัพย์ กระทรวงคมนาคม จำกัด
<p style="text-align: center;">หมวด ๖ สมาชิกสมทบ</p> <p>ข้อ ๔๙ สมาชิกสมทบ สหกรณ์อาจรับสมาชิกสมทบได้ตามที่เห็นสมควร โดยต้องสมัครเข้าเป็นสมาชิกสมทบด้วย ความสมัครใจ และมีความประสงค์จะใช้บริการต่าง ๆ ของสหกรณ์เป็นการประจำ</p>	<p style="text-align: center;">หมวด ๖ สมาชิกสมทบ</p> <p>ข้อ ๔๙ สมาชิกสมทบ สหกรณ์อาจรับสมาชิกสมทบได้ตามที่เห็นสมควร โดยต้องสมัครเข้าเป็นสมาชิกสมทบด้วย ความสมัครใจ และมีความประสงค์จะใช้บริการต่าง ๆ ของสหกรณ์เป็นการประจำ</p> <p>กรณีสมาชิกสมทบที่ลาออกแล้วมีความประสงค์ขอสมัครเข้าเป็นสมาชิกใหม่ ครั้งที่ ๒ ต้องมีระยะเวลาห่างจากวันที่ได้รับอนุมัติให้ลาออกครั้งแรกเป็นระยะเวลา ไม่น้อยกว่า ๖ เดือน, กรณีขอสมัครเข้าเป็นสมาชิกใหม่ ครั้งที่ ๓ หรือครั้งต่อ ๆ ไป ต้องมีระยะเวลาห่างจากวันที่ได้รับอนุมัติให้ลาออกครั้งสุดท้าย เป็นระยะเวลาไม่น้อยกว่า ๑๒ เดือน</p>
<p style="text-align: center;">หมวด ๗ การประชุมใหญ่</p> <p>ข้อ ๖๔ การประชุมใหญ่สามัญ ให้คณะกรรมการดำเนินการเรียกประชุมปีละหนึ่งครั้งภายในหนึ่งร้อยห้าสิบวันนับแต่วันสิ้นปีทางบัญชีของสหกรณ์</p> <p>วิธีการประชุม สหกรณ์สามารถจัดการประชุมแบบสมาชิกเดินทางมาเข้าร่วมประชุมภายในห้องประชุม หรือการประชุมด้วยระบบอิเล็กทรอนิกส์ก็ได้โดยใดอย่างหนึ่งหรือทั้งสองอย่างรวมกัน</p> <p>ข้อ ๖๕ อำนาจหน้าที่ของที่ประชุมใหญ่ ที่ประชุมใหญ่ มีอำนาจหน้าที่พิจารณาวินิจฉัยเรื่องทั้งปวงที่เกิดขึ้นเกี่ยวกับการดำเนินกิจการของสหกรณ์ ซึ่งรวมทั้งในข้อต่อไปนี้</p> <p>(๑) รับทราบเรื่องการรับสมาชิกเข้าใหม่ สมาชิกออกจากสหกรณ์ การเลือกตั้งผู้แทนสมาชิก และ วินิจฉัยอุทธรณ์ของผู้สมัครซึ่งมิได้รับเลือกเข้าเป็นสมาชิกและสมาชิกที่ถูกให้ออกจากสหกรณ์</p> <p>(๒) พิจารณาเลือกตั้งและถอดถอนกรรมการดำเนินการและผู้ตรวจสอบกิจการ</p>	<p style="text-align: center;">หมวด ๗ การประชุมใหญ่</p> <p>ข้อ ๖๔ การประชุมใหญ่สามัญ ให้คณะกรรมการดำเนินการเรียกประชุมปีละหนึ่งครั้งภายในหนึ่งร้อยห้าสิบวันนับแต่วันสิ้นปีทางบัญชีของสหกรณ์</p> <p>วิธีการประชุม สหกรณ์สามารถจัดการประชุมแบบสมาชิกเดินทางมาเข้าร่วมประชุมภายในห้องประชุม หรือการประชุมด้วยระบบอิเล็กทรอนิกส์ก็ได้โดยใดอย่างหนึ่งหรือทั้งสองอย่างรวมกัน ทั้งนี้ให้เป็นไปตามระเบียบที่สหกรณ์ฯ กำหนด</p> <p>ข้อ ๖๕ อำนาจหน้าที่ของที่ประชุมใหญ่ ที่ประชุมใหญ่ มีอำนาจหน้าที่พิจารณาวินิจฉัยเรื่องทั้งปวงที่เกิดขึ้นเกี่ยวกับการดำเนินกิจการของสหกรณ์ ซึ่งรวมทั้ง ในข้อต่อไปนี้</p> <p>(๑) รับทราบเรื่องการรับสมาชิกเข้าใหม่ สมาชิกออกจากสหกรณ์ การเลือกตั้งผู้แทนสมาชิก และ วินิจฉัยอุทธรณ์ของผู้สมัครซึ่งมิได้รับเลือกเข้าเป็นสมาชิกและสมาชิกที่ถูกให้ออกจากสหกรณ์</p> <p>(๒) พิจารณาเลือกตั้งและถอดถอนกรรมการดำเนินการและผู้ตรวจสอบกิจการ</p>



ข้อบังคับสหกรณ์ออมทรัพย์กระทรวงคมนาคม จำกัด ฉบับแก้ไขปัจจุบัน	การแก้ไขข้อบังคับสหกรณ์ออมทรัพย์ กระทรวงคมนาคม จำกัด
<p>(๓) อนุมัติงบการเงินประจำปีและจัดสรรกำไรสุทธิประจำปีของสหกรณ์</p> <p>(๔) รับทราบรายงานประจำปีแสดงผลการดำเนินงานของสหกรณ์จากคณะกรรมการดำเนินการและผลการตรวจสอบประจำปีจากผู้ตรวจสอบกิจการ</p> <p>(๕) กำหนดบำเหน็จค่าตอบแทนการปฏิบัติงานของผู้ตรวจสอบกิจการ</p> <p>(๖) กำหนดวงเงินการกู้ยืมหรือการค้าประกันของสหกรณ์</p> <p>(๗) อนุมัติแผนงานและงบประมาณรายจ่ายประจำปีของสหกรณ์</p> <p>(๘) กำหนดค่าเบี้ยเลี้ยง ค่าพาหนะ ค่าเช่าที่พัก และค่าเบี้ยประชุมของคณะกรรมการดำเนินการ, กรรมการอื่น ๆ ที่ปรึกษา และ ที่ปรึกษากิตติมศักดิ์</p> <p>(๙) พิจารณาแก้ไขเพิ่มเติมข้อบังคับ</p> <p>(๑๐) เห็นชอบให้แยกสหกรณ์ควบสหกรณ์ เข้าร่วมจัดตั้งหรือเป็นสมาชิกชุมนุมสหกรณ์</p> <p>(๑๑) รับทราบเรื่องการดำเนินงานของสันนิบาตสหกรณ์แห่งประเทศไทย และชุมนุมสหกรณ์ที่สหกรณ์นี้เป็นสมาชิกอยู่</p> <p>(๑๒) พิจารณาและปฏิบัติตามคำสั่งหรือหนังสือหรือคำแนะนำ ของนายทะเบียนสหกรณ์ รองนายทะเบียนสหกรณ์ ผู้ตรวจการสหกรณ์ ผู้สอบบัญชี หรือพนักงานเจ้าหน้าที่ซึ่งนายทะเบียนสหกรณ์ มอบหมาย</p> <p>(๑๓) กำหนดรูปการณ์ซึ่งสหกรณ์คิดจะทำเป็นเครื่องเกื้อหนุนบรรดาสมาชิกตามวัตถุประสงค์ของสหกรณ์</p>	<p>(๓) อนุมัติงบการเงินประจำปีและจัดสรรกำไรสุทธิประจำปีของสหกรณ์</p> <p>(๔) รับทราบรายงานประจำปีแสดงผลการดำเนินงานของสหกรณ์จากคณะกรรมการดำเนินการและผลการตรวจสอบประจำปีจากผู้ตรวจสอบกิจการ</p> <p>(๕) กำหนดบำเหน็จค่าตอบแทนการปฏิบัติงานของผู้ตรวจสอบกิจการ</p> <p>(๖) กำหนดวงเงินการกู้ยืมหรือการค้าประกันของสหกรณ์</p> <p>(๗) อนุมัติแผนงานและงบประมาณรายจ่ายประจำปีของสหกรณ์ หรือแผนปรับปรุงการดำเนินงานของสหกรณ์ หรือแผน หรือวงเงินการจ่ายคืนค่าหุ้นบางส่วนระหว่างเป็นสมาชิก</p> <p>(๘) กำหนดค่าเบี้ยเลี้ยง ค่าพาหนะ ค่าเช่าที่พัก และค่าเบี้ยประชุมของคณะกรรมการดำเนินการ, กรรมการอื่น ๆ ที่ปรึกษา และ ที่ปรึกษากิตติมศักดิ์</p> <p>(๙) พิจารณาแก้ไขเพิ่มเติมข้อบังคับ</p> <p>(๑๐) เห็นชอบให้แยกสหกรณ์ควบสหกรณ์ เข้าร่วมจัดตั้งหรือเป็นสมาชิกชุมนุมสหกรณ์</p> <p>(๑๑) รับทราบเรื่องการดำเนินงานของสันนิบาตสหกรณ์ แห่งประเทศไทย และชุมนุมสหกรณ์ที่สหกรณ์นี้เป็นสมาชิกอยู่</p> <p>(๑๒) พิจารณาและปฏิบัติตามคำสั่งหรือหนังสือหรือคำแนะนำ ของนายทะเบียนสหกรณ์ รองนายทะเบียนสหกรณ์ ผู้ตรวจการสหกรณ์ ผู้สอบบัญชี หรือพนักงานเจ้าหน้าที่ซึ่งนายทะเบียนสหกรณ์ มอบหมาย</p> <p>(๑๓) กำหนดรูปการณ์ซึ่งสหกรณ์คิดจะทำเป็นเครื่องเกื้อหนุนบรรดาสมาชิกตามวัตถุประสงค์ของสหกรณ์</p>



รายงานประจำปี ๒๕๖๕
สหกรณ์ออมทรัพย์กระทรวงคมนาคม จำกัด

เปรียบเทียบวันที่ ๑๖ เรื่องการอนุมัตินำวงเงินจากการจัดสรรกำไรสุทธิ ประจำปี ๒๕๖๕ ไปจ่ายทุนสาธารณประโยชน์ให้แก่สมาชิกในกรณีครบรอบวันเกิด ประจำปีเดือนตุลาคม ๒๕๖๕ - มีนาคม ๒๕๖๖ ตามข้อบังคับสหกรณ์ออมทรัพย์กระทรวงคมนาคม จำกัด หมวดที่ ๔ ข้อ ๒๙ การจัดสรรกำไรสุทธิประจำปี วรรคที่ ๒ กำไรสุทธิประจำปีที่เหลือจากการจัดสรรตามความในวรรคก่อนนั้น ที่ประชุมใหญ่อาจจะจัดสรรได้ดังต่อไปนี้ (๗) เป็นทุนสาธารณประโยชน์ไม่เกินร้อยละสิบของกำไรสุทธิ นั้น

ณ ๓๑ ตุลาคม ๒๕๖๕ สหกรณ์ออมทรัพย์กระทรวงคมนาคม จำกัด มีเงินคงเหลือจากการจ่ายทุนสาธารณประโยชน์เพื่อเป็นสวัสดิการให้กับสมาชิก เป็นเงิน ๗,๒๗๒.๙๓ บาท ดังรายละเอียดต่อไปนี้

รายละเอียดการจ่ายเงินทุนสาธารณประโยชน์ตั้งแต่ปี พ.ศ.๒๕๖๓ - ๓๐ กันยายน พ.ศ.๒๕๖๕

รายการ	ปี พ.ศ.๒๕๖๓		ปี พ.ศ.๒๕๖๔		ปี พ.ศ.๒๕๖๕	
	รายรับ	รายจ่าย	รายรับ	รายจ่าย	รายรับ	รายจ่าย
ยอดยกมาจากรายการก่อน	๑๕๒,๓๒๒.๙๓	-	๑๒,๒๗๒.๙๓	-	๓๗,๔๗๒.๙๓	-
รับจัดสรรจากกำไรสุทธิ	๒๐,๐๕๐.-	-	๘๒,๑๐๐.-	-	๑๑๐,๐๐๐.-	-
รายการกรณีต่างๆ						
-กรณีเจ็บป่วย	-	๑๘,๐๐๐.-	-	๑๒,๐๐๐.-	-	๑๘,๐๐๐.-
-กรณีเจ็บป่วย Covid-๑๙	-	-	-	๕๔,๐๐๐.-	-	๖๐,๐๐๐.-
-กรณีคลอดบุตร	-	๒,๐๐๐.-	-	๑๒,๐๐๐.-	-	๘,๐๐๐.-
-กรณีจดทะเบียนสมรสครั้งแรก	-	๔,๐๐๐.-	-	๔,๐๐๐.-	-	๖,๐๐๐.-
-กรณีถึงแก่กรรม	-	๓๐,๐๐๐.-	-	๘,๐๐๐.-	-	๗,๐๐๐.-
-กรณีประสบอัคคีภัย	-	-	-	๓,๐๐๐.-	-	-
-กรณีครบรอบวันเกิด	-	๒๖,๑๐๐	-	๕๓,๙๐๐.-	-	๕๑,๒๐๐.-
รวม	๑๗๒,๓๗๒.๙๓	๘๐,๑๐๐.-	๑๗๕,๓๗๒.๙๓	๑๓๖,๙๐๐.-	๑๕๗,๔๗๒.๙๓	๑๔๐,๒๐๐.-
คงเหลือยกไปปีถัดไป	๑๒,๒๗๒.๙๓		๓๗,๔๗๒.๙๓		๗,๒๗๒.๙๓	

เดือนตุลาคม ๒๕๖๕- เดือนมีนาคม ๒๕๖๖ สหกรณ์ฯ ต้องจ่ายทุนสาธารณประโยชน์ในโอกาสครบรอบวันเกิด ดังนี้

รายการ	กรณีเจ็บป่วย	กรณีคลอดบุตร	กรณีครบรอบวันเกิด	รวมเป็นเงิน
เดือน				
ต.ค. ๖๕			๕๗ ราย	๕,๗๐๐.๐๐
พ.ย. ๖๕			๓๐ ราย	๓,๐๐๐.๐๐
ธ.ค. ๖๕			๔๐ ราย	๔,๐๐๐.๐๐
ม.ค. ๖๖			๔๕ ราย	๔,๕๐๐.๐๐
ก.พ. ๖๖			๔๙ ราย	๔,๙๐๐.๐๐
มี.ค. ๖๖			๔๘ ราย	๔,๘๐๐.๐๐
			๒๖๙ ราย	๒๖,๙๐๐.๐๐



สนับสนุนโดย



บริษัท นัมเบอร์วันคาร์เรนท์ทอลล์ จำกัด

Number One Car Rental Co.,Ltd.

เรามุ่งหวังที่จะดำเนินงานได้ตลอดเวลา

ความยืดหยุ่นของเราช่วยให้เราสามารถรองรับความต้องการของลูกค้าได้ดีที่สุด

สำนักงานใหญ่

บริษัท นัมเบอร์วันคาร์เรนท์ทอลล์ จำกัด

41/1 หมู่ 2 ถ.รังสิต - นครนายก ต.ลำผักกูด อ.ธัญบุรี จ.ปทุมธานี 12110

Head Office

Number One Car Rental Co.,Ltd.

41/1 moo2 Rangsit-Nakonnayok Rd. Lampakkood Thanyaburi

Pathum Thani province 12110

โทรศัพท์ : 02 957 1000

อีเมล : sales@numberonecarrental.com



บริษัท ทางยกระดับดอนเมือง จำกัด (มหาชน)



ติดต่อเรา

บริษัท ทางยกระดับดอนเมือง จำกัด (มหาชน)

40/40 ถนนวิภาวดีรังสิต แขวงสนามบึงเขตดอนเมือง กรุงเทพฯ 10210

เบอร์ติดต่อ : [0-2792-6500](tel:0-2792-6500)

Tollway Call Center : 1233



บริษัท แอนท์ แมน ออร์แกนเซอร์ จำกัด

รับจัดงานอีเวนต์

โรดโชว์ ออกบูธ ประชุม
สัมมนา อบรม เลี้ยงพนักงาน पार्टตี้
ประกาศรางวัล ครบรอบวาระต่างๆ
และจัดทำสื่อประชาสัมพันธ์ ทุกรูปแบบ

บริษัท แอนท์ แมน ออร์แกนเซอร์ จำกัด (สำนักงานใหญ่)
19/12 ซอยนวลจันทร์ 58 ถนนนวลจันทร์
แขวงนวลจันทร์ เขตบึงกุ่ม กรุงเทพมหานคร 10230
เลขประจำตัวผู้เสียภาษีอากร 0105550110921
e-mail : antmanpower2016@gmail.com
T. 0891160991 line ID : rain_antman
T. 0818027860 line ID : 20092523
fb : ANT MAN organizer



รายงานประจำปี 2565
สหกรณ์อเนกบริษัทรถรวงคนนาคม จำกัด



E-Ticket

เปลี่ยนการเดินทางให้ Smart ยิ่งขึ้นด้วย

E-Ticket

แอปพลิเคชัน จองตั๋วออนไลน์



จอง



จ่าย



ได้ชัวร์



วิธีการจองตั๋วผ่านแอปพลิเคชัน
E-Ticket

จองง่าย จ่ายสะดวก ได้เดินทางชัวร์
กับ E-Ticket บขส.



Call Center 1490 เรียก บขส.





ทำเนียบคณะกรรมการ
สหกรณ์ออมทรัพย์กระทรวงคมนาคม จำกัด

คณะกรรมการดำเนินการ ชุดที่ ๑ ประจำปี ๒๕๖๗

๑	นายมหิตล	จันทรางกูร	ประธานกรรมการ
๒	นายสมบัติ	อุทัยสง	รองประธานกรรมการ
๓	นายจงอาชวี	โพธิสุนทร	รองประธานกรรมการ
๔	นายวันชัย	ศารทูลทัต	กรรมการ
๕	นางสินีนานฎ	โสตลลิตย	กรรมการ
๖	นางอนงค์นาด	รอดนุสนธ	กรรมการ
๗	นางสาวสุนันทา	จิตรานุเคราะห	กรรมการ
๘	นางกฤษณี	วรรณศุภากุล	กรรมการ
๙	นางสาววันทนา	โพธิสตีย	กรรมการ
๑๐	นางสาวสุวรรณา	คล้ายทับทิม	กรรมการ
๑๑	นายวินัย	อยู่สบาย	กรรมการ
๑๒	นายวิจิตต์	นิมิตรวานิช	กรรมการ
๑๓	นายเสรี	จิตต์โสภา	กรรมการ
๑๔	นางทัศนีย์	ปุรณามระ	กรรมการและเหรัญญิก
๑๕	นายชลอ	คชรัตน์	กรรมการและเลขานุการ

คณะกรรมการดำเนินการ ชุดที่ ๒ ประจำปี ๒๕๖๘

๑	นายมหิตล	จันทรางกูร	ประธานกรรมการ
๒	นายสมบัติ	อุทัยสง	รองประธานกรรมการ
๓	นายจงอาชวี	โพธิสุนทร	รองประธานกรรมการ
๔	นายวันชัย	ศารทูลทัต	กรรมการ
๕	นางสินีนานฎ	โสตลลิตย	กรรมการ
๖	นางอนงค์นาด	รอดนุสนธ	กรรมการ
๗	นางสาวสุนันทา	จิตรานุเคราะห	กรรมการ
๘	นางอนงค์	เศรษฐนันท์	กรรมการ
๙	นางสาววันทนา	โพธิสตีย	กรรมการ
๑๐	นางสาวสุวรรณา	คล้ายทับทิม	กรรมการ
๑๑	นายวินัย	อยู่สบาย	กรรมการ
๑๒	นายวิจิตต์	นิมิตรวานิช	กรรมการ
๑๓	นายเสรี	จิตต์โสภา	กรรมการ
๑๔	นางทัศนีย์	ปุรณามระ	กรรมการและเหรัญญิก
๑๕	นายชลอ	คชรัตน์	กรรมการและเลขานุการ



คณะกรรมการดำเนินการ ชุดที่ ๖ ประจำปี ๒๕๕๒

๑	นายมหิตล	จันทรางกูร	ประธานกรรมการ
๒	นายวันชัย	ศารทูลทัต	รองประธานกรรมการ
๓	นายชลอ	คชรัตน์	กรรมการ
๔	นางสร้อยทิพย์	ไตรสุทธิ์	กรรมการ
๕	นางสาวมณี	รัศมีเทศ	กรรมการ
๖	นางทัศนีย์	ปุรณามระ	กรรมการ
๗	นางภาวสุทธิ์	จิ่งอนุวัตร	กรรมการ
๘	นายวิจิตต์	นิมิตรวานิช	กรรมการ
๙	นางสาววันทนา	โพธิสัตย์	กรรมการ
๑๐	นางพุลทรัพย์	โชตินุชิต	กรรมการและเหรัญญิก
๑๑	นายวิทยา	ถาวร	กรรมการและเลขานุการ

คณะกรรมการดำเนินการ ชุดที่ ๗ ประจำปี ๒๕๕๓

๑	นายชลอ	คชรัตน์	ประธานกรรมการ
๒	นางสร้อยทิพย์	ไตรสุทธิ์	รองประธานกรรมการ
๓	นางภาวสุทธิ์	จิ่งอนุวัตร	กรรมการ
๔	นายวิจิตต์	นิมิตรวานิช	กรรมการ
๕	นายประมวล	มณีน้อย	กรรมการ
๖	นางรัชชี่นาฏ	คลองสังสอน	กรรมการ
๗	นางสาวลัดดา	หงษ์เหิน	กรรมการ
๘	นางสาววันทนา	โพธิสัตย์	กรรมการ
๙	นายณรงค์	เถาชาลีย์	กรรมการ
๑๐	นางพุลทรัพย์	โชตินุชิต	กรรมการและเหรัญญิก
๑๑	นายวิทยา	ถาวร	กรรมการและเลขานุการ

คณะกรรมการดำเนินการ ชุดที่ ๘ ประจำปี ๒๕๕๔

๑	นายไกรสร	พรสุธี	ประธานกรรมการ
๒	นายชลอ	คชรัตน์	รองประธานกรรมการ
๓	นางรัชชี่นาฏ	คลองสังสอน	กรรมการ
๔	นายประมวล	มณีน้อย	กรรมการ
๕	นางสาววันทนา	โพธิสัตย์	กรรมการ
๖	นายเสรี	จิตต์โสภา	กรรมการ
๗	นายไชยยันต์	พืงเกียรติไพโรจน์	กรรมการ
๘	นางพุลทรัพย์	โชตินุชิต	กรรมการและเหรัญญิก
๙	นายวิทยา	ถาวร	กรรมการและเลขานุการ



คณะกรรมการดำเนินการ ชุดที่ ๙ ประจำปี ๒๕๕๕

๑	นายไกรสร	พรสุธี	ประธานกรรมการ
๒	นายชลอ	คชรัตน์	รองประธานกรรมการ
๓	นายประมวล	มณีน้อย	กรรมการ
๔	นายเสรี	จิตติโสภา	กรรมการ
๕	นายไชยยันต์	พึงเกียรติไพโรจน์	กรรมการ
๖	นายสมภพ	ปัญญาไวย์	กรรมการ
๗	นายสุรศักดิ์	วงศ์สุวรรณ	กรรมการ
๘	นางพุลทรัพย์	โชติनुชิต	กรรมการและเหรัญญิก
๙	นายวิทยา	ถาวร	กรรมการและเลขานุการ

คณะกรรมการดำเนินการ ชุดที่ ๑๐ ประจำปี ๒๕๕๖

๑	นางสร้อยทิพย์	ไตรสุทธิ	ประธานกรรมการ
๒	นางสาวลัดดา	หงษ์เหิน	รองประธานกรรมการ
๓	นายประมวล	มณีน้อย	กรรมการ
๔	นายสมภพ	ปัญญาไวย์	กรรมการ
๕	นายสุรศักดิ์	วงศ์สุวรรณ	กรรมการ
๖	นางปาริชาติ	คชรัตน์	กรรมการ
๗	นางสาววันทนา	โพธิสัตย์	กรรมการ
๘	นางพุลทรัพย์	โชติनुชิต	กรรมการและเหรัญญิก
๙	นายเสรี	จิตติโสภา	กรรมการและเลขานุการ

คณะกรรมการดำเนินการ ชุดที่ ๑๑ ประจำปี ๒๕๕๗

๑	นางสร้อยทิพย์	ไตรสุทธิ	ประธานกรรมการ
๒	นางสาวลัดดา	หงษ์เหิน	รองประธานกรรมการ
๓	นางปาริชาติ	คชรัตน์	กรรมการ
๔	นางสาววันทนา	โพธิสัตย์	กรรมการ
๕	นางรัชนิภา	คล่องสิ่งสอน	กรรมการ
๖	นายไพโรจน์	ตั้งศิลาถาวร	กรรมการ
๗	นายสุรศักดิ์	วงศ์สุวรรณ	กรรมการ
๘	นายเสรี	จิตติโสภา	กรรมการและเหรัญญิก
๙	นายวิทยา	ถาวร	กรรมการและเลขานุการ



คณะกรรมการดำเนินการ ชุดที่ ๑๒ ประจำปี ๒๕๔๘

๑	นายชลอ	คชรัตน์	ประธานกรรมการ
๒	นางสร้อยทิพย์	ไตรสุทธิ์	รองประธานกรรมการ
๓	นายพีระพล	ถาวรสุกเจริญ	กรรมการ
๔	นายสมภพ	ปัญญาไวย์	กรรมการ
๕	นางสาวจิราภรณ์	ศารทูลทัต	กรรมการ
๖	นายสุรศักดิ์	วงษ์สุวรรณ	กรรมการ
๗	นางรัชชนินาฏ	คล่องตั้งสอน	กรรมการ
๘	นายไพโรจน์	ตั้งศิลาถาวร	กรรมการและเหรัญญิก
๙	นายวิทยา	ถาวร	กรรมการและเลขานุการ

คณะกรรมการดำเนินการ ชุดที่ ๑๓ ประจำปี ๒๕๔๙

๑	นายชลอ	คชรัตน์	ประธานกรรมการ
๒	นายพีระพล	ถาวรสุกเจริญ	รองประธานกรรมการ
๓	นางสาวลัดดา	หงษ์เหิน	กรรมการ
๔	นายสมภพ	ปัญญาไวย์	กรรมการ
๕	นางสาวจิราภรณ์	ศารทูลทัต	กรรมการ
๖	นายเสรี	จิตต์โสภาก	กรรมการ
๗	นางสาวสุวรรณา	คล้ายทับทิม	กรรมการ
๘	นายไพโรจน์	ตั้งศิลาถาวร	กรรมการและเหรัญญิก
๙	นายวิทยา	ถาวร	กรรมการและเลขานุการ

คณะกรรมการดำเนินการ ชุดที่ ๑๔ ประจำปี ๒๕๕๐

๑	นายชลอ	คชรัตน์	ประธานกรรมการ
๒	นายพีระพล	ถาวรสุกเจริญ	รองประธานกรรมการ
๓	นายธีระพงษ์	รอดประเสริฐ	กรรมการ
๔	นายสมภพ	ปัญญาไวย์	กรรมการ
๕	นางสาวจิราภรณ์	ศารทูลทัต	กรรมการ
๖	นายเสรี	จิตต์โสภาก	กรรมการ
๗	นางสาวสุวรรณา	คล้ายทับทิม	กรรมการและผู้จัดการ
๘	นายไพโรจน์	ตั้งศิลาถาวร	กรรมการและเหรัญญิก
๙	นายวิทยา	ถาวร	กรรมการและเลขานุการ



คณภกรรคณการดําเนนการ ชุคที่ ๑๕ ปรจําป ๒๕๕๑

๑	นายชลอ	คชรัตน	ปรจธณภกรรคณการ
๒	นายพ้ระพล	ถาวรสุภเจรญ	รองปรจธณภกรรคณการ
๓	นายธีระพงษ	รอดปรเสฐ	ภกรรคณการ
๔	นายสมภพ	ปญญาไวย	ภกรรคณการ
๕	นายสุธีระ	อริยะวนภจ	ภกรรคณการ
๖	นางรชนีนาฏ	คล่องส้งสอน	ภกรรคณการ
๗	นางสาวสุวรรณา	คล้ายท้บทม	ภกรรคณการและผู้จ้ดการ
๘	นางสาวจรภกรณ	ศารทูลท้ด	ภกรรคณการและเหฐญญภจ
๙	นายเสฐ	จ้ดต้โสภ	ภกรรคณการและเลขานุการ

คณภกรรคณการดําเนนการ ชุคที่ ๑๖ ปรจําป ๒๕๕๒

๑	นางสาวอำไพ	เจรญผล	ปรจธณภกรรคณการ
๒	นายสุธีระ	อริยะวนภจ	รองปรจธณภกรรคณการ
๓	นายธีระพงษ	รอดปรเสฐ	รองปรจธณภกรรคณการ
๔	นายบรรเจด	อภนินเวศ	ภกรรคณการ
๕	นายเสฐ	จ้ดต้โสภ	ภกรรคณการ
๖	นางสาวสุวรรณา	คล้ายท้บทม	ภกรรคณการและผู้จ้ดการ
๗	นางรชนีนาฏ	คล่องส้งสอน	ภกรรคณการและรองผู้จ้ดการ
๘	นายไพโรจัน	ตั้งค้ลาถาวร	ภกรรคณการและเหฐญญภจ
๙	นายวิทยา	ถาวร	ภกรรคณการและเลขานุการ

คณภกรรคณการดําเนนการ ชุคที่ ๑๗ ปรจําป ๒๕๕๓

๑	นางสาวอำไพ	เจรญผล	ปรจธณภกรรคณการ
๒	นายสุธีระ	อริยะวนภจ	รองปรจธณภกรรคณการ
๓	นายธีระพงษ	รอดปรเสฐ	รองปรจธณภกรรคณการ
๔	นายบรรเจด	อภนินเวศ	ภกรรคณการ
๕	นายศิริวุฒ	ว้ฒนนินรันตร	ภกรรคณการ
๖	นายพ้ระพล	ถาวรสุภเจรญ	ภกรรคณการ
๗	นายเอกค้กค้	ญญาโณทย	ภกรรคณการ
๘	นายไพโรจัน	ตั้งค้ลาถาวร	ภกรรคณการและเหฐญญภจ
๙	นายวิทยา	ถาวร	ภกรรคณการและเลขานุการ



คณะกรรมการดำเนินการ ชุดที่ ๑๘ ประจำปี ๒๕๕๔

๑	นายชลอ	คชรัตน์	ประธานกรรมการ
๒	นายสุธีระ	อริยวงกิจ	รองประธานกรรมการ
๓	นายบรรเจิด	อภินิเวศ	รองประธานกรรมการ
๔	นายประเสริฐศิริ	สุขะวัฒนกุล	กรรมการ
๕	นายพีระพล	ถาวรสุกเจริญ	กรรมการ
๖	นายสมภพ	ปัญญาไวย์	กรรมการ
๗	นายอนันต์	เมืองแก่น	กรรมการ
๘	นายศิริวุฒิ	วัฒนนิรันตร์	กรรมการและเหรัญญิก
๙	พ.จ.ท.วิเชียร	พุ่มขจร	กรรมการและเลขานุการ

คณะกรรมการดำเนินการ ชุดที่ ๑๙ ประจำปี ๒๕๕๕

๑	นายชลอ	คชรัตน์	ประธานกรรมการ
๒	นายธีระพงษ์	รอดประเสริฐ	รองประธานกรรมการ
๓	นายประเสริฐศิริ	สุขะวัฒนกุล	รองประธานกรรมการ
๔	นายบรรเจิด	อภินิเวศ	กรรมการ
๕	นายพีระพล	ถาวรสุกเจริญ	กรรมการ
๖	นายสมภพ	ปัญญาไวย์	กรรมการ
๗	นายวิทยา	ถาวร	กรรมการ
๘	นายเสน่ห์	ตั้งสถิตย์	กรรมการและเหรัญญิก
๙	พ.จ.ท.วิเชียร	พุ่มขจร	กรรมการและเลขานุการ

คณะกรรมการดำเนินการ ชุดที่ ๒๐ ประจำปี ๒๕๕๖

๑	นายธีระพงษ์	รอดประเสริฐ	ประธานกรรมการ
๒	นายประเสริฐศิริ	สุขะวัฒนกุล	รองประธานกรรมการ
๓	นายสุธีระ	อริยวงกิจ	รองประธานกรรมการ
๔	นายพีระพล	ถาวรสุกเจริญ	กรรมการ
๕	นางสาวดวงพร	เปรมชื่น	กรรมการ
๖	นายสมภพ	ปัญญาไวย์	กรรมการ
๗	นายวิทยา	ถาวร	กรรมการ
๘	นายเสน่ห์	ตั้งสถิตย์	กรรมการและเหรัญญิก
๙	พ.จ.ท.วิเชียร	พุ่มขจร	กรรมการและเลขานุการ



คณะกรรมการดำเนินการ ชุดที่ ๒๔ ประจำปี ๒๕๖๐

๑	นายพีระพล	ถาวรสุภเจริญ	ประธานกรรมการ
๒	นายสมศักดิ์	ห่มม่วง	รองประธานกรรมการ(๑)
๓	นางสาวกอบกุล	โมทนา	รองประธานกรรมการ(๒)
๔	นายวิจิตต์	นิมิตรวานิช	กรรมการ
๕	นายสรพงศ์	ไพฑูรย์พงษ์	กรรมการ
๖	นายปรียะ	เวสสบุตร	กรรมการ
๗	นางเครือวัลย์	รักอาชีพ	กรรมการ
๘	นายศุภกร	ภัทรวีเชียร	กรรมการและற்றுญิก
๙	นางสาวสุกัญญา	หมีบังเกิด	กรรมการและเลขานุการ

คณะกรรมการดำเนินการ ชุดที่ ๒๕ ประจำปี ๒๕๖๑

๑	นายพีระพล	ถาวรสุภเจริญ	ประธานกรรมการ
๒	นายสมศักดิ์	ห่มม่วง	รองประธานกรรมการ(๑)
๓	นายสรพงศ์	ไพฑูรย์พงษ์	รองประธานกรรมการ(๒)
๔	นางสาวสุกัญญา	หมีบังเกิด	กรรมการ
๕	นายเสน่ห์	ตั้งสถิตย์	กรรมการ
๖	นายปรียะ	เวสสบุตร	กรรมการ
๗	พ.จ.ท.วิเชียร	พุ่มขจร	กรรมการ
๘	นายศุภกร	ภัทรวีเชียร	กรรมการและற்றுญิก
๙	นายพิชณู	สุ่มประดิษฐ์	กรรมการและเลขานุการ

คณะกรรมการดำเนินการ ชุดที่ ๒๖ ประจำปี ๒๕๖๒

๑	นายสมศักดิ์	ห่มม่วง	ประธานกรรมการ
๒	นางสาวกอบกุล	โมทนา	รองประธานกรรมการ(๑)
๓	นายสรพงศ์	ไพฑูรย์พงษ์	รองประธานกรรมการ(๒)
๔	นางสาวสุวรรณา	คล้ายทับทิม	รองประธานกรรมการ(๓)
๕	นายเสน่ห์	ตั้งสถิตย์	กรรมการ
๖	นายอนันต์	เมืองแก่น	กรรมการ
๗	พ.จ.ท.วิเชียร	พุ่มขจร	กรรมการ
๘	นายปรียะ	เวสสบุตร	กรรมการและற்றுญิก
๙	นายพิชณู	สุ่มประดิษฐ์	กรรมการและเลขานุการ



คณะกรรมการดำเนินการ ชุดที่ ๒๗ ประจำปี ๒๕๖๓

๑	นางสาวกอบกุล	โมทนา	ประธานกรรมการ
๒	นายสรพงศ์	ไพฑูรย์พงษ์	รองประธานกรรมการ(๑)
๓	นางสาวสุวรรณา	คล้ายทับทิม	รองประธานกรรมการ(๒)
๔	นางจตุพร	เนียมสุข	รองประธานกรรมการ(๓)
๕	นายศุภกร	ภัทรวิเชียร	กรรมการ
๖	นายพงพล	เมืองแก่น	กรรมการ
๗	นายปราโมทย์	สุวรรณแก้ว	กรรมการ
๘	นายปรียะ	เวสสบุตร	กรรมการและற்றுญิก
๙	พ.จ.ท.วิเชียร	พุ่มขจร	กรรมการและเลขานุการ

คณะกรรมการดำเนินการ ชุดที่ ๒๘ ประจำปี ๒๕๖๔

๑	นางสาวกอบกุล	โมทนา	ประธานกรรมการ
๒	นางสาวสุวรรณา	คล้ายทับทิม	รองประธานกรรมการ(๑)
๓	นางจตุพร	เนียมสุข	รองประธานกรรมการ(๒)
๔	นายศุภกร	ภัทรวิเชียร	กรรมการ
๕	นางสาวกมลวรรณ	กฤษดาบวงษ์	กรรมการ
๖	นายสมชาย	ภูนาสี	กรรมการ
๗	พ.จ.ท.วิเชียร	พุ่มขจร	กรรมการ
๘	นายพงพล	เมืองแก่น	กรรมการและற்றுญิก
๙	นายปราโมทย์	สุวรรณแก้ว	กรรมการและเลขานุการ

คณะกรรมการดำเนินการ ชุดที่ ๒๙ ประจำปี ๒๕๖๕

๑	นางสาวกอบกุล	โมทนา	ประธานกรรมการ
๒	นางสาวสุวรรณา	คล้ายทับทิม	รองประธานกรรมการ
๓	นางจตุพร	เนียมสุข	รองประธานกรรมการ
๔	นางสาวกมลวรรณ	กฤษดาบวงษ์	กรรมการ
๕	นายไพโรจน์	ตั้งศิลาถาวร	กรรมการ
๖	นายสมชาย	ภูนาสี	กรรมการ
๗	นายปราโมทย์	สุวรรณแก้ว	กรรมการ
๘	นายพงพล	เมืองแก่น	กรรมการและற்றுญิก
๙	นางสาวดวงพร	เปรมชื่น	กรรมการและเลขานุการ



สหกรณ์ออมทรัพย์กระทรวงคมนาคม จำกัด
เลขที่ ๓๘ ถนนราชดำเนินนอก แขวงวัดโสมนัส เขตป้อมปราบศัตรูพ่าย กรุงเทพฯ ๑๐๑๐๐
หมายเลขโทรศัพท์ ๐-๒๒๘๓-๓๑๔๕ โทรสาร ๐-๒๒๘๓-๓๔๗๙

หมายเลขโทรศัพท์เจ้าหน้าที่สหกรณ์

ตำแหน่ง	ชื่อ-สกุล	หมายเลขโทรศัพท์	ภายใน
ผู้จัดการ	นางจิตราวรรณ ม่วงดี	๐-๒๒๘๓-๓๐๓๕	๓๐๓๕
รองผู้จัดการ	นางสาวณัฏฐพัชร์ โปธิสัมพันธ์	๐-๒๒๘๓-๓๓๔๕	๓๓๔๕
เจ้าหน้าที่สหกรณ์ด้านสินเชื่อ	นางสาวรุ่งทิพย์ ดิวังรักษา	๐-๒๒๘๓-๓๑๓๕	๓๑๓๕
เจ้าหน้าที่สหกรณ์ด้านบัญชี	นางสาวกนกพร ราชิงวงศ์	๐-๒๒๘๓-๓๑๔๙	๓๑๔๙
เจ้าหน้าที่สหกรณ์ด้านการเงิน	นางสาวพัชรินทร์ กล้าพบุตร	๐-๒๒๘๓-๓๑๔๖	๓๑๔๖
เจ้าหน้าที่สหกรณ์ด้านบริหารงานทั่วไป	นายประเสริฐภพ สิทธิลี	๐-๒๒๘๓-๓๑๔๕	๓๑๔๕

เลขที่บัญชีสหกรณ์ออมทรัพย์กระทรวงคมนาคม จำกัด

บัญชีธนาคารกรุงไทย จำกัด (มหาชน) สาขาถนนวิสุทธิกษัตริย์
ชื่อบัญชี สหกรณ์ออมทรัพย์กระทรวงคมนาคม จำกัด
เลขที่บัญชี ๐๐๖-๑-๓๕๗๙๓-๖

เลขที่บัญชีศูนย์ประสานงาน

สมาคมฌาปนกิจสงเคราะห์สมาชิกสหกรณ์ออมทรัพย์ราชการไทย (สสอ.รท.)
บัญชีธนาคารกรุงไทย จำกัด (มหาชน) สาขาถนนวิสุทธิกษัตริย์
ชื่อบัญชี สสอ.รท. ศูนย์ประสานงานสหกรณ์ออมทรัพย์กระทรวงคมนาคม จำกัด
เลขที่บัญชี ๐๐๖-๐-๑๗๑๘๗-๑

พิมพ์ที่ บริษัท ธนอรุณการพิมพ์ จำกัด
๕๕๗/๖-๗ ถนนพระสุเมรุ แขวงบวรนิเวศ เขตพระนคร กรุงเทพฯ ๑๐๒๐๐
โทร. ๐ ๒๒๘๒ ๖๐๓๓-๕ โทรสาร ๐ ๒๒๘๐ ๒๑๘๗-๘