



สหกรณ์ออมทรัพย์ กระทรวงคมนาคม จำกัด



รายงานประจำปี 2567

และ

การประชุมใหญ่สามัญประจำปี 2568

วันอาทิตย์ที่ 16 กุมภาพันธ์ 2568

ณ หอประชุมราชรถสโมสร กระทรวงคมนาคม

รายงานประจำปี 2567
และ
การประชุมใหญ่สามัญประจำปี 2568
สหกรณ์ออมทรัพย์กระทรวงคมนาคม จำกัด



วันอาทิตย์ที่ 16 กุมภาพันธ์ 2568
ณ หอประชุมราชรถสโมสร กระทรวงคมนาคม



ทรงพระเจริญ

ด้วยเกล้าด้วยกระหม่อม ขอเดชะ ข้าพระพุทธเจ้า
คณะกรรมการดำเนินการ และ สมาชิกสหกรณ์ออมทรัพย์กระทรวงคมนาคม จำกัด



“สหกรณ์เป็นวิธีจัดการรูปหนึ่ง ซึ่งบุคคลหลายคนรวมกัน
โดยความสมัครใจของตนเอง ในฐานะที่เป็นมนุษย์ โดยมีสิทธิ์เสมอหน้ากันหมด
เพื่อบำรุงตัวเองให้เกิดความเจริญในทรัพย์”

พระราชดำรัส พระราชวรวงศ์เธอ กรมหมื่นพิทยาลงกรณ์
พระบิดาแห่งสหกรณ์ไทย



ที่ สอ.คค./ว. ๓๙ /๒๕๖๘

สหกรณ์ออมทรัพย์กระทรวงคมนาคม จำกัด
๓๘ ถนนราชดำเนินนอก แขวงวัดโสมนัส
เขตป้อมปราบศัตรูพ่าย กรุงเทพฯ ๑๐๑๐๐

๓ กุมภาพันธ์ ๒๕๖๘

เรื่อง ขอเชิญประชุมใหญ่สามัญประจำปี ๒๕๖๘

เรียน สมาชิกสหกรณ์ออมทรัพย์กระทรวงคมนาคม จำกัด

ด้วยสหกรณ์ออมทรัพย์กระทรวงคมนาคม จำกัด กำหนดให้มีการประชุมใหญ่สามัญประจำปี ๒๕๖๘ ในวันอาทิตย์ที่ ๑๖ กุมภาพันธ์ ๒๕๖๘ เวลา ๑๔.๐๐ น. ณ หอประชุมราชรถสโมสร อาคารราชรถสโมสร กระทรวงคมนาคม (ลงทะเบียนเวลา ๑๒.๓๐ - ๑๔.๓๐ น.) โดยมีระเบียบวาระการประชุม ดังนี้

- ระเบียบวาระที่ ๑ เรื่อง ประธานแจ้งให้ที่ประชุมทราบ
- ระเบียบวาระที่ ๒ เรื่อง รับรองรายงานการประชุมใหญ่สามัญ ประจำปี ๒๕๖๗
- ระเบียบวาระที่ ๓ เรื่อง รับทราบจำนวนสมาชิก (เข้า-ออก) ประจำปี ๒๕๖๗
- ระเบียบวาระที่ ๔ เรื่อง รับทราบรายงานผลการดำเนินงาน ประจำปี ๒๕๖๗
- ระเบียบวาระที่ ๕ เรื่อง รับทราบผลการดำเนินงานของศูนย์ประสานงานสมาคมมาปกิจสงเคราะห์ สมาชิกสหกรณ์ออมทรัพย์ราชการไทย ประจำปี ๒๕๖๗
- ระเบียบวาระที่ ๖ เรื่อง รับทราบผลประโยชน์และค่าตอบแทนที่กรรมการ ผู้จัดการ ผู้มีอำนาจในการจัดการ และที่ปรึกษาของสหกรณ์ได้รับจากสหกรณ์ ในรอบปีบัญชี ๒๕๖๗
- ระเบียบวาระที่ ๗ เรื่อง พิจารณารายงานผลการตรวจสอบกิจการประจำปี ๒๕๖๗
- ระเบียบวาระที่ ๘ เรื่อง พิจารณานามิตั้งบแสดงฐานะการเงิน งบกำไรขาดทุน งบกระแสเงินสด ประจำปี ๒๕๖๗
- ระเบียบวาระที่ ๙ เรื่อง พิจารณานามิตัดการจัดสรรกำไรสุทธิ ประจำปี ๒๕๖๗
- ระเบียบวาระที่ ๑๐ เรื่อง พิจารณาวិสัยทัศน์ พันธกิจ และยุทธศาสตร์ของสหกรณ์ออมทรัพย์กระทรวงคมนาคม จำกัด
- ระเบียบวาระที่ ๑๑ เรื่อง พิจารณาประมาณการรายได้ รายจ่าย และประมาณการกำไรขาดทุน ประจำปี ๒๕๖๘
- ระเบียบวาระที่ ๑๒ เรื่อง พิจารณากำหนดวงเงินกู้ยืมหรือค้ำประกัน ประจำปี ๒๕๖๘
- ระเบียบวาระที่ ๑๓ เรื่อง การเลือกตั้งคณะกรรมการดำเนินการ ประจำปี ๒๕๖๘
- ระเบียบวาระที่ ๑๔ เรื่อง พิจารณาคัดเลือกผู้สอบบัญชีและกำหนดค่าธรรมเนียมการสอบบัญชี ประจำปี ๒๕๖๘
- ระเบียบวาระที่ ๑๕ เรื่อง พิจารณาคัดเลือกผู้ตรวจสอบกิจการและกำหนดค่าตอบแทนผู้ตรวจสอบกิจการ สหกรณ์ ประจำปี ๒๕๖๘
- ระเบียบวาระที่ ๑๖ เรื่อง พิจารณาแก้ไขข้อบังคับสหกรณ์ออมทรัพย์กระทรวงคมนาคม จำกัด พ.ศ. ๒๕๖๔ และที่แก้ไขเพิ่มเติม (ฉบับที่ ๓) พ.ศ. ๒๕๖๗
- ระเบียบวาระที่ ๑๗ เรื่องอื่น ๆ ตามที่ที่ประชุมจะเสนอ

จึงเรียนมาเพื่อโปรดเข้าร่วมประชุมตามกำหนดวัน เวลาและสถานที่ดังกล่าวข้างต้นต่อไปด้วย
จะขอขอบคุณยิ่ง

ขอแสดงความนับถือ

พันจ่าโท 
(วิเชียร พุ่มขจร)
กรรมการและเลขานุการ

ฝ่ายบริหารงานทั่วไป
โทร. ๐ ๒๒๘๓ ๓๑๔๕

หมายเหตุ สภกรณ์ฯ ขอสงวนสิทธิ์การไม่จ่ายค่าเบี้ยประชุมและค่าอาหารว่าง กรณีสมาชิกมาลงทะเบียนวันระยะเวลาที่กำหนด

สาร ประธานกรรมการดำเนินการ



สหกรณ์ออมทรัพย์กระทรวงคมนาคม จำกัด เริ่มก่อตั้งในปี 2537 และได้ดำเนินงานจนถึงปัจจุบัน เป็นปีที่ 31 ในนามคณะกรรมการดำเนินการขอเรียนว่า จากความทุ่มเทของคณะผู้ก่อตั้ง ตลอดจนการช่วยเหลือซึ่งกันและกันของสมาชิกตามอุดมการณ์สหกรณ์ ทำให้สหกรณ์ฯ ของเรามีฐานะทางการเงินที่มั่นคง สามารถให้บริการแก่สมาชิกได้ตามความต้องการ ทั้งด้านการเงิน และด้านสวัสดิการ การดำเนินงานอย่างต่อเนื่องของคณะกรรมการดำเนินการทุกชุด ได้ยึดถือระเบียบ ข้อบังคับ กฎหมายสหกรณ์ ตลอดจนกฎหมายที่เกี่ยวข้อง คำนึงถึงประโยชน์สูงสุดและคุณภาพชีวิตของสมาชิกทุกท่านเป็นสำคัญ

การดำเนินงานของสหกรณ์ฯ ในปี 2567 ภายใต้สถานการณ์เศรษฐกิจของไทยที่อยู่ในทิศทางฟื้นตัว แต่ยังคงมีความผันผวน คณะกรรมการดำเนินการต้องร่วมกันหาแนวทางในการบริหารกิจการ เพื่อเพิ่มรายได้ของสหกรณ์อันจะส่งผลต่อคุณภาพชีวิตที่ดีขึ้นของสมาชิก รวมทั้งได้พิจารณาการปฏิบัติงานให้สอดคล้องกับนโยบายทางการเงินการคลัง กฎและระเบียบต่าง ๆ ทั้งนี้ สหกรณ์ฯ มีความมุ่งมั่นและตั้งใจที่จะขับเคลื่อนกิจการให้มีความยั่งยืน มุ่งสร้างประโยชน์สูงสุดแก่สมาชิก บริหารงานด้วย ความสุจริต ยุติธรรม ตามหลักธรรมาภิบาล และพัฒนาประสิทธิภาพในการให้บริการ

ในโอกาสวันประชุมใหญ่สามัญประจำปี 2568 คณะกรรมการดำเนินการขอขอบคุณสมาชิกทุกท่าน ที่ได้ให้ความร่วมมือในการดำเนินงานของสหกรณ์ออมทรัพย์กระทรวงคมนาคม จำกัด เป็นอย่างดียิ่งเสมอมา และขออาราธนาสิ่งศักดิ์สิทธิ์ทั้งหลายที่ทุกท่านเคารพนับถือ โปรดประทานพรให้สมาชิกทุกท่านและครอบครัว ประสบความสุข สุขภาพแข็งแรง และประสบความสำเร็จในสิ่งอันพึงปรารถนาทุกประการ

Nattaporn Tamn

(นางสาวกอบกุล โมทนา)

ประธานกรรมการดำเนินการ

สหกรณ์ออมทรัพย์กระทรวงคมนาคม จำกัด



ที่ปรึกษาคณะกรรมการดำเนินการ
สหกรณ์ออมทรัพย์กระทรวงคมนาคม จำกัด ประจำปี 2567



นายชโล คชรัตน์
ที่ปรึกษากิตติมศักดิ์



นายสมศักดิ์ ทุมม่วง
ที่ปรึกษา



นางสาวสุวรรณา คล้ายทับทิม
ที่ปรึกษา



นายจุลพงษ์ สัตย์ถาวงศ์
ที่ปรึกษา

คณะกรรมการดำเนินการ
สหกรณ์ออมทรัพย์กระทรวงคมนาคม จำกัด ประจำปี 2567
(ชุดที่ 31)



นางสาวกอบกุล โมทนา
ประธานกรรมการดำเนินการ



นายไพโรจน์ ตั้งศิลาदार
รองประธานกรรมการดำเนินการ
คนที่ 1



นางสาวรัชนีพร ธิติทรัพย์
รองประธานกรรมการดำเนินการ
คนที่ 2



คณกรรณการดรกนการ
สภากงรณออมทรพยกรทรวงคมนาคน จรกักด ปรกรจรกปี 2567
(ชุดที่ 31)



นางสาวกมลวรรณ กุหลาบวงษ
กรรณการ



นายสมชาย ภูนาสี
กรรณการ



นายรัฐภวงษ โปธิบุตร
กรรณการ



นางสาวกรรณา เนียมเอี่ยม
กรรณการ



นายศุภกร ภัทรวิเชียร
กรรณการและทรณญญิก



พันจรกโท วิเชียร ทุมขจร
กรรณการและเลขานุการ

ผู้ตรวจสอบกิจการ
สหกรณ์ออมทรัพย์กระทรวงคมนาคม จำกัด ประจำปี 2567



นางสาวนิตยา อัครวินานนท์

ผู้สอบบัญชีภาคเอกชน
สหกรณ์ออมทรัพย์กระทรวงคมนาคม จำกัด ประจำปี 2567



นายวิฑูรย์ วัฒนศักดิ์



เจ้าหน้าที่สหกรณ์



นางสาวดวงพร เปรมชื่น
รองผู้จัดการปฏิบัติหน้าที่รักษาการแทนผู้จัดการฯ
(ตั้งแต่ 17 ก.ค.66 ถึงปัจจุบัน)



นางสาวรุ่งทิพย์ ด้วงรักษา
เจ้าหน้าที่สหกรณ์ด้านสินเชื่อ



นางกนกพร อินอ่อน
เจ้าหน้าที่สหกรณ์ด้านบัญชี



นางสาวพีชรินทร์ กล้าพบุตร
เจ้าหน้าที่สหกรณ์ด้านการเงิน



นางสาวภัทราวรรณ พยมพฤษดิ์
เจ้าหน้าที่สหกรณ์ด้านบริหารงานทั่วไป

ข้าราชการ ช่วยปฏิบัติงาน
สหกรณ์ออมทรัพย์กระทรวงคมนาคม จำกัด ประจำปี 2567



นายปรีทศพล ดำเกาะ
เจ้าหน้าที่ด้านคอมพิวเตอร์



นางสาวพรรณธรร จูติอิทธิวงศ์
สำนักงานปลัดกระทรวงคมนาคม



นางสาวฐิติมา ขานหยุด
สนง.นโยบายและแผนการขนส่งและจราจร



นางสาวชาคริยา สว่างศรี
กรมการขนส่งทางบก



นางสาวพรรณภา พึ่งเจริญ
กรมการขนส่งทางราง



นางสาวสุธาสินี จิรังคกุลเดช
กรมเจ้าท่า



นางสาวพิสมัย แสงสร
กระทรวงดิจิทัลเพื่อเศรษฐกิจและสังคม



โครงสร้างการดำเนินงาน
สภรณ์อ้อมทรัพย์กระทรวงคมนาคม จำกัด

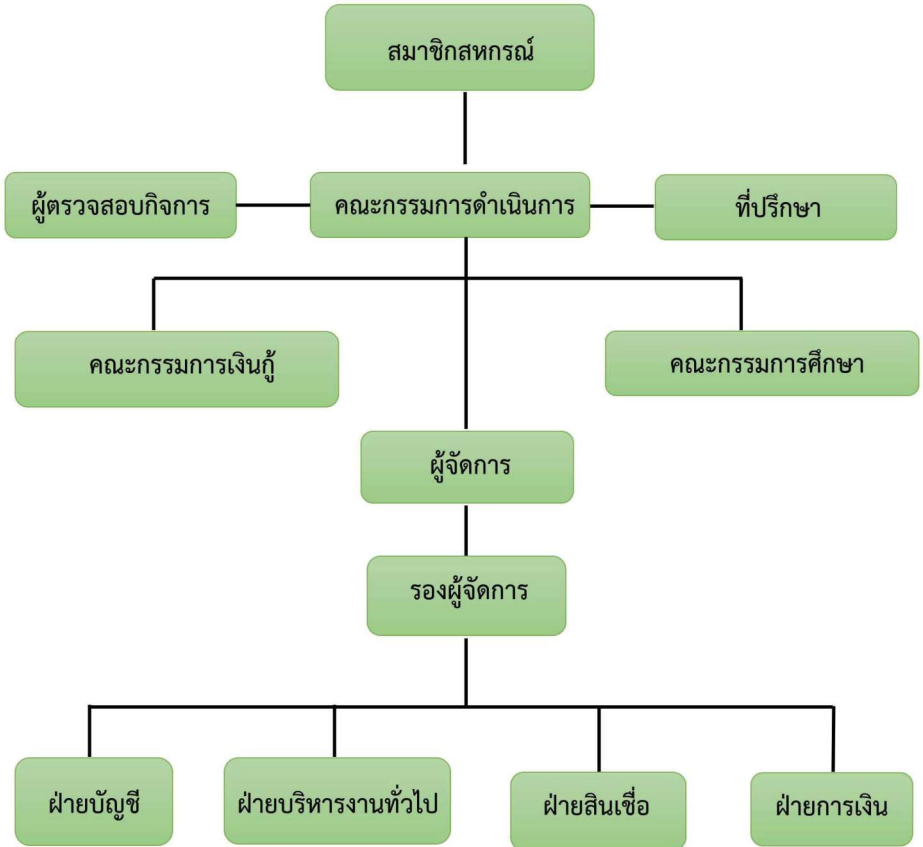



สรุปเปรียบเทียบผลการดำเนินงาน
ประจำปี 2563-2567



ทุนเรือนหุ้น/เงินรับฝาก/เงินให้สมาชิกกู้/ทุนสำรอง,เงินกู้ยืม

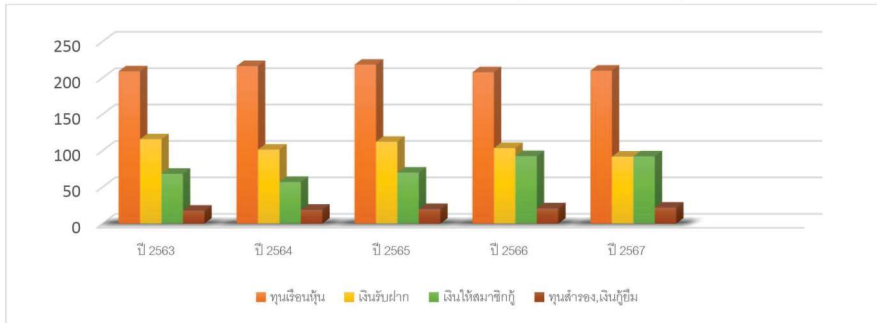

หน่วย : ล้านบาท

รายการ	ปีบัญชี				
	2563	2564	2565	2566	2567
ทุนเรือนหุ้น	209.04	216.24	218.17	207.78	209.97
เงินรับฝาก	115.65	101.42	112.20	103.51	91.82
เงินให้สมาชิกกู้	68.28	57.13	69.91	92.59	92.19
ทุนสำรอง,เงินกู้ยืม	17.72	18.91	19.94	20.91	21.91

รายได้/รายจ่าย/กำไรสุทธิ

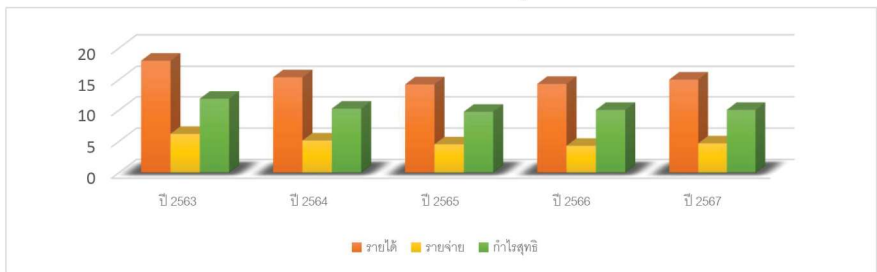

หน่วย : ล้านบาท

รายการ	ปีบัญชี				
	2563	2564	2565	2566	2567
รายได้	17.99	15.36	14.24	14.31	15.00
รายจ่าย	6.19	5.13	4.51	4.28	4.67
กำไรสุทธิ	11.80	10.23	9.73	10.03	10.32

ทุนเรือนหุ้น/เงินรับฝาก

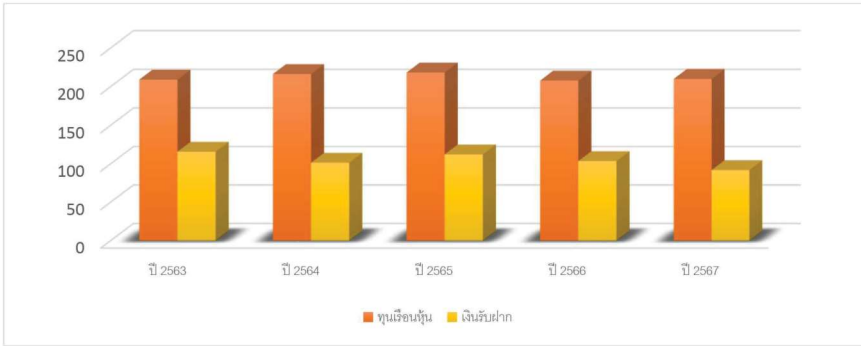

รายการ	ปีบัญชี				
	2563	2564	2565	2566	2567
ทุนเรือนหุ้น	209.07	216.24	218.17	207.78	209.97
เงินรับฝาก	115.65	101.42	112.20	103.51	91.82

หน่วย : ล้านบาท

เงินกู้สามัญ/เงินกู้พิเศษ/เงินกู้ฉุกเฉิน

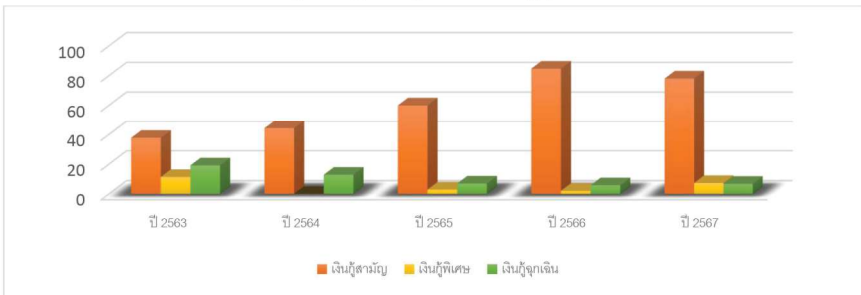

หน่วย : ล้านบาท

รายการ	ปีบัญชี				
	2563	2564	2565	2566	2567
เงินกู้สามัญ	37.72	44.25	60.02	84.73	78.11
เงินกู้พิเศษ	11.39	0.00	2.90	2.04	7.33
เงินกู้ฉุกเฉิน	19.17	12.88	6.98	5.82	6.75



อัตราการจ่ายเงินปันผล / เงินเฉลี่ยคืน

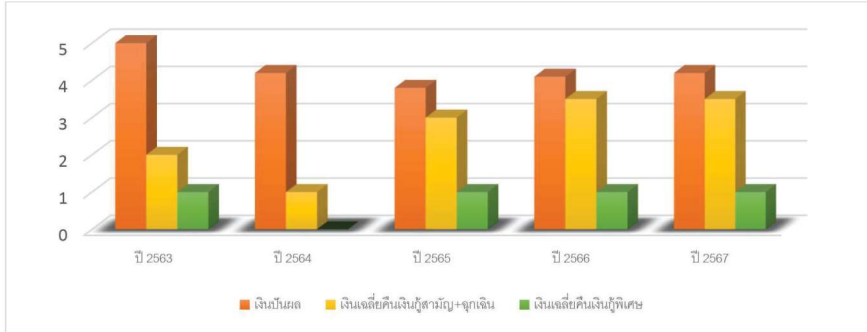

หน่วย : ร้อยละ

รายการ	ปีบัญชี				
	2563	2564	2565	2566	2567
เงินปันผล	5.00	4.20	3.80	4.10	4.20
เงินเฉลี่ยคืนเงินกู้สามัญ+ฉุกเฉิน	2.00	1.00	3.00	3.50	3.55
เงินเฉลี่ยคืนเงินกู้พิเศษ	1.00	0.00	1.00	1.00	1.00

จำนวนสมาชิก

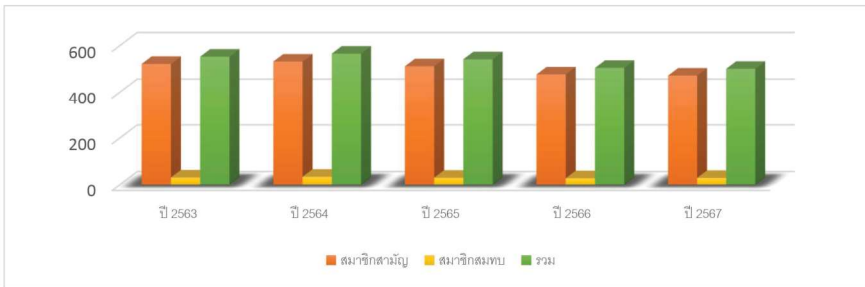

หน่วย : คน

รายการ	ปีบัญชี				
	2563	2564	2565	2566	2567
สมาชิกสามัญ	522	532	512	477	472
สมาชิกสมทบ	31	34	30	28	29
รวม	553	566	542	505	501

รายงานการเจริญเติบโต ปี 2563 – 2567

รายการ	ปี 2563		ปี 2564		ปี 2565		ปี 2566		ปี 2567	
	ล้านบาท	%	ล้านบาท	%	ล้านบาท	%	ล้านบาท	%	ล้านบาท	%
ทุนดำเนินการ	340.42227	100.00	334.50700	100.00	348.23523	100	330.02547	100	321.63398	100
ทุนเรือนหุ้น	209.06817	61.41	216.23970	64.64	218.17013	65.65	207.77621	62.96	209.97736	65.28
เงินสำรอง, ทุนสะสมและอื่นๆ	15.70199	4.62	16.85110	5.04	17.86946	5.13	18.73776	5.68	19.83574	6.16
เงินรับฝาก	115.65211	33.97	101.41620	30.32	112.19564	32.22	103.51150	31.36	91.82088	28.54
เงินให้กู้แก่สมาชิก	68.28750	100.00	57.13100	100.00	69.90794	100.00	92.58888	100.00	92.19920	100.00
เงินกู้สามัญ	37.72270	55.24	44.24790	77.45	60.02490	85.86	84.72897	91.51	78.11295	84.72
เงินกู้พิเศษ	11.39300	16.68	0.00	0.00	2.90480	4.16	2.03535	2.20	7.33120	7.95
เงินกู้ฉุกเฉิน	19.17180	28.08	12.88310	22.55	6.97824	9.98	5.82456	6.29	6.75505	7.33
สมาชิกคงเหลือ	553 คน		566 คน		542 คน		505 คน		501 คน	
เงินออมเฉลี่ยต่อสมาชิก	587,197.61 บาท		561,229.51 บาท		609,530.94 บาท		616,411.31 บาท		602,391.70 บาท	
เงินให้กู้เฉลี่ยต่อสมาชิก	123,485.53 บาท		100,938.16 บาท		128,981.44 บาท		183,344.32 บาท		184,030.34 บาท	



รายงานโครงสร้างรายได้รายจ่ายและกำไรสุทธิ ปี 2563-2567

รายการ	ปี 2563		ปี 2564		ปี 2565		ปี 2566		ปี 2567	
	ล้านบาท	%	ล้านบาท	%	ล้านบาท	%	ล้านบาท	%	ล้านบาท	%
รายได้	17,98549	100.00	15,36520	100.00	14,2420	100.00	14,3142	100.00	14,9717	100.00
ดอกเบี้ยรับเงินในบัญชี	13.25182	73.68	11.43030	74.39	10.9641	76.98	10.5251	73.53	11.09	74.07
ดอกเบี้ยรับเงินลงทุน	4.60908	25.63	3.51340	22.87	3.1861	22.37	3.5436	24.76	3.72	24.84
รายได้ได้อื่นๆ	0.12459	0.69	0.42150	2.74	0.0918	0.64	0.2455	1.71	0.1617	1.08
รายจ่าย	17,98549	100.00	15,36520	100.00	14,2420	100.00	14,3142	100.00	14,9717	100.00
ดอกเบี้ยจ่าย	3.27298	18.20	1.91730	12.48	1.6295	11.44	1.8239	12.74	1.8627	12.44
ค่าใช้จ่ายในการดำเนินงาน	2.91252	16.19	3.20860	20.88	2.8824	20.24	2.4576	17.16	2.8663	19.14
กำไรสุทธิ	11,79999	65.61	10,23930	66.64	9,7301	68.32	10,0327	70.08	10,3324	69.01

สารบัญ		หน้า
	เรื่อง	
ระเบียบวาระที่ 1	เรื่อง ประธานแจ้งให้ที่ประชุมทราบ	1
ระเบียบวาระที่ 2	เรื่อง รับรองรายงานการประชุมใหญ่สามัญ ประจำปี 2567	2-66
ระเบียบวาระที่ 3	เรื่อง รับทราบจำนวนสมาชิก (เข้า-ออก) ประจำปี 2567	67
ระเบียบวาระที่ 4	เรื่อง รับทราบรายงานผลการดำเนินงาน ประจำปี 2567	68-73
ระเบียบวาระที่ 5	เรื่อง รับทราบผลการดำเนินงานของศูนย์ประสานงานสมาคมฉลามกีฬา สงเคราะห์สมาชิกสหกรณ์ออมทรัพย์ราชการไทย ประจำปี 2567	74
ระเบียบวาระที่ 6	เรื่อง รับทราบผลประโยชน์และค่าตอบแทนที่กรรมการ ผู้จัดการ ผู้มีอำนาจในการจัดการ และที่ปรึกษาของสหกรณ์ได้รับจากสหกรณ์ ในรอบปีบัญชี 2567	75-76
ระเบียบวาระที่ 7	เรื่อง พิจารณารายงานผลการตรวจสอบกิจการประจำปี 2567	77-81
ระเบียบวาระที่ 8	เรื่อง พิจารณานอมนัดงบประมาณการเงิน งบกำไรขาดทุน งบกระแสเงินสด ประจำปี 2567	82-104
ระเบียบวาระที่ 9	เรื่อง พิจารณานอมนัดการจัดสรรกำไรสุทธิ ประจำปี 2567	105
ระเบียบวาระที่ 10	เรื่อง พิจารณาวินิจฉัยทัศน พันธกิจ และยุทธศาสตร์ของสหกรณ์ออมทรัพย์ กระทรวงคมนาคม จำกัด	106-113
ระเบียบวาระที่ 11	เรื่อง พิจารณาประมาณการรายได้ รายจ่ายและประมาณการกำไรขาดทุน ประจำปี 2568	114-119
ระเบียบวาระที่ 12	เรื่อง พิจารณากำหนดวงเงินกู้ยืมหรือค้ำประกัน ประจำปี 2568	120
ระเบียบวาระที่ 13	เรื่อง การเลือกตั้งคณะกรรมการดำเนินการ ประจำปี 2568	121-123
ระเบียบวาระที่ 14	เรื่อง พิจารณาคัดเลือกผู้สอบบัญชีและกำหนดค่าธรรมเนียมการสอบบัญชี ประจำปี 2568	124-129
ระเบียบวาระที่ 15	เรื่อง พิจารณาคัดเลือกผู้ตรวจสอบกิจการและกำหนดค่าตอบแทน ผู้ตรวจสอบกิจการสหกรณ์ ประจำปี 2568	130-151
ระเบียบวาระที่ 16	เรื่อง พิจารณาแก้ไขข้อบังคับสหกรณ์ออมทรัพย์กระทรวงคมนาคม จำกัด พ.ศ. 2564 และที่แก้ไขเพิ่มเติม (ฉบับที่ 3) พ.ศ. 2567	152-156
ระเบียบวาระที่ 17	เรื่องอื่น ๆ ตามที่ที่ประชุมจะเสนอ	157
	ทำเนียบคณะกรรมการ	166



รายงานการประชุมใหญ่สามัญประจำปี ๒๕๖๗
วันเสาร์ที่ ๑๗ กุมภาพันธ์ ๒๕๖๗

ณ หอประชุมราชรถโมสร อาคารราชรถสโมสร กระทรวงคมนาคม

สมาชิกทั้งหมด ณ วันที่ ๓๑ ธันวาคม ๒๕๖๖ จำนวน ๕๐๕ คน

ประกอบด้วย

- สมาชิกสามัญ จำนวน ๔๗๗ คน
- สมาชิกสมทบ จำนวน ๒๘ คน

สมาชิกใหม่ ณ วันที่ ๑ กุมภาพันธ์ ๒๕๖๗ จำนวน ๒ คน

สมาชิกลาออกสิ้นเดือน มกราคม ๒๕๖๗ จำนวน ๒ คน

สมาชิกทั้งหมด นับถึงวันที่ ๑ กุมภาพันธ์ ๒๕๖๗ จำนวน ๕๐๕ คน

- สมาชิกสามัญ จำนวน ๔๗๘ คน
- สมาชิกสมทบ จำนวน ๒๗ คน

สมาชิกผู้เข้าร่วมประชุมใหญ่สามัญประจำปี ๒๕๖๗

- สมาชิกสามัญ จำนวน ๒๙๑ คน
- สมาชิกสมทบ จำนวน ๒๕ คน

สมาชิกผู้ไม่มาประชุม

- สมาชิกสามัญ จำนวน ๑๘๗ คน
- สมาชิกสมทบ จำนวน ๒ คน

คณะกรรมการดำเนินการ (ชุดที่ ๓๐)

- | | | |
|---------------------|-------------|--------------------------|
| ๑. นางจตุพร | นิยมสุข | ประธานกรรมการดำเนินการ |
| ๒. นายไพโรจน์ | ตั้งศิลาवार | รองประธานกรรมการ คนที่ ๑ |
| ๓. นางสาวกมลวรรณ | กุหลาบวงษ์ | รองประธานกรรมการ คนที่ ๒ |
| ๔. นายสมชาย | ภูนาสี | กรรมการ |
| ๕. นายปราโมทย์ | สุวรรณแก้ว | กรรมการ |
| ๖. นายรัฐพงษ์ | โพธิบุตร | กรรมการ |
| ๗. นายศุภกร | ภัทรวิเชียร | กรรมการและเหรัญญิก |
| ๘. พันจ่าโท วิเชียร | พุ่มขจร | กรรมการและเลขานุการ |

-๒-

คณะที่ปรึกษา

๑. นายชลอ	คชรัตน์	ประธานที่ปรึกษา
๒. นางสาวสุวรรณา	คล้ายทับทิม	ที่ปรึกษา
๓. นายสมศักดิ์	หม่มม่วง	ที่ปรึกษา
๔. นางสาวกอบกุล	โมทนา	ที่ปรึกษา
๕. นายจุลพงษ์	สัตย์ถาวรค์	ที่ปรึกษา

ผู้เข้าร่วมประชุม

๑. นางธัญภา	สกุลศรีจินดา	ผู้อำนวยการกลุ่มส่งเสริมสหกรณ์ ๑ สำนักงานส่งเสริมสหกรณ์กรุงเทพมหานคร พื้นที่ ๑ ผู้แทนกรมส่งเสริมสหกรณ์
๒. นางสาวนิตยา	อัศวินานนท์	ผู้ตรวจสอบกิจการสหกรณ์
๓. นางสาวเบญญาภา	สินประสงค์	ผู้ช่วยผู้สอบบัญชี บริษัท มนตรีสอบบัญชีและ กฎหมาย จำกัด
๔. นางสาวนลินทิพย์	หอมจินดา	ผู้ช่วยผู้สอบบัญชี บริษัท มนตรีสอบบัญชีและ กฎหมาย จำกัด

เริ่มประชุมเวลา ๑๐.๐๐ น.

ระเบียบวาระที่ ๑ เรื่องประธานแจ้งให้ที่ประชุมทราบ

นางจตุพร เนียมสุข ประธานกรรมการ กล่าวต้อนรับผู้เข้าร่วมประชุม
จากนั้นได้แนะนำผู้แทนกรมส่งเสริมสหกรณ์ ผู้ตรวจสอบกิจการสหกรณ์ และผู้สอบบัญชี
ภาคเอกชนต่อที่ประชุม

มติที่ประชุม รับทราบ

ระเบียบวาระที่ ๒ เรื่องรับรองรายงานการประชุมใหญ่สามัญ ประจำปี ๒๕๖๖ เมื่อวันที่อาทิตย์ที่ ๑๙ มีนาคม ๒๕๖๖

พันจ่าโท วิเชียร พุ่มขจร กรรมการและเลขานุการ รายงานว่า ตามที่สหกรณ์
ออมทรัพย์กระทรวงคมนาคม จำกัด ได้มีการประชุมใหญ่สามัญประจำปี ๒๕๖๖ เมื่อวันที่อาทิตย์ที่
๑๙ มีนาคม ๒๕๖๖ ณ หอประชุมราชรถสโมสร กระทรวงคมนาคม นั้น ขอเสนอที่ประชุมรับรอง
รายงานการประชุมฯ ดังกล่าว

มติที่ประชุม รับรองรายงานการประชุมใหญ่สามัญประจำปี ๒๕๖๖
เมื่อวันที่อาทิตย์ที่ ๑๙ มีนาคม ๒๕๖๖



ระเบียบวาระที่ ๓ เรื่องรับทราบจำนวนสมาชิก (เข้า-ออก) ประจำปี ๒๕๖๖

พันจ่าโท วิเชียร พุ่มขจร กรรมการและเลขานุการ นำเสนอข้อมูลจำนวนสมาชิก (เข้า - ออก) ประจำปี ๒๕๖๖ ต่อที่ประชุม ดังนี้

รายการ	ชาย (คน)	หญิง (คน)	รวม (คน)
จำนวนสมาชิกเมื่อสิ้นปี ๒๕๖๕	๑๗๓	๓๖๙	๕๔๒
สมาชิกสามัญ	๑๖๓	๓๔๙	๕๑๒
สมาชิกสมทบ	๑๐	๒๐	๓๐
รับสมาชิกเพิ่มในปี ๒๕๖๖	๙	๒๐	๒๙
สมาชิกสามัญ	๙	๑๗	๒๖
สมาชิกสมทบ	-	๓	๓
สมาชิกลาออกในปี ๒๕๖๖	๒๒	๔๒	๖๔
สมาชิกสามัญ	๑๙	๔๐	๕๙
สมาชิกสมทบ	๓	๒	๕
สมาชิกเสียชีวิตในปี ๒๕๖๖	๑	๑	๒
สมาชิกสามัญ	๑	๑	๒
สมาชิกสมทบ	-	-	-
จำนวนสมาชิกเมื่อสิ้นปี ๒๕๖๖	๑๕๙	๓๔๖	๕๐๕
สมาชิกสามัญ	๑๕๒	๓๒๕	๔๗๗
สมาชิกสมทบ	๗	๒๑	๒๘

มติที่ประชุม รับทราบ

ระเบียบวาระที่ ๔ เรื่องรับทราบรายงานผลการดำเนินงาน ประจำปี ๒๕๖๖

พันจ่าโท วิเชียร พุ่มขจร กรรมการและเลขานุการ รายงานผลการดำเนินงานของสหกรณ์ออมทรัพย์กระทรวงคมนาคม จำกัด ประจำปี ๒๕๖๖ มีดังนี้

๑. คณะกรรมการชุดต่าง ๆ ของสหกรณ์ฯ

๑.๑ คณะกรรมการดำเนินการ (ชุดที่ ๓๐) จำนวน ๙ คน ประกอบด้วย

- | | | |
|-------------------|--------------|--------------------------|
| (๑) นางจตุพร | เนียมสุข | ประธานกรรมการ |
| (๒) นายไพโรจน์ | ตั้งศิลาถาวร | รองประธานกรรมการ คนที่ ๑ |
| (๓) นางสาวกมลวรรณ | กุหลาบวงษ์ | รองประธานกรรมการ คนที่ ๒ |
| (๔) นายสมชาย | ภูนาสี | กรรมการ |
| (๕) นายปรโมทย์ | สุวรรณแก้ว | กรรมการ |
| (๖) นายรัฐพงษ์ | โพธิบุตร | กรรมการ |
| (๗) นางสาวดวงพร | เปรมชื่น | กรรมการและเหรัญญิก |

(ถึงวันที่ ๑๗ กรกฎาคม ๒๕๖๖)

(๘) นายศุภกร	ภัทรวชิเชียร	กรรมการและทรัพย์สิน
(๙) พันจ่าโท วิเชียร	พุ่มขจร	กรรมการและเลขานุการ
๑.๒ คณะกรรมการเงินกู้		
(๑) นางสาวกมลวรรณ	กุหลาบวงษ์	ประธานกรรมการ
(๒) นายไพโรจน์	ตั้งศิลาถาวร	กรรมการ
(๓) นายสมชาย	ภูนาสี	กรรมการ
(๔) นายรัฐภูงษ์	โพธิบุตร	กรรมการและเลขานุการ
๑.๓ คณะกรรมการศึกษา		
(๑) นายไพโรจน์	ตั้งศิลาถาวร	ประธานกรรมการ
(๒) นายศุภกร	ภัทรวชิเชียร	กรรมการ
(๓) พันจ่าโท วิเชียร	พุ่มขจร	กรรมการ
(๔) นายปราโมทย์	สุวรรณแก้ว	กรรมการและเลขานุการ

๒. ผลการดำเนินงาน

๒.๑ ด้านการบริหาร

กรมส่งเสริมสหกรณ์ได้กำหนดยุทธศาสตร์เสริมสร้างความเข้มแข็งของสหกรณ์โดยใช้การจัดมาตรฐานสหกรณ์เป็นกลไกหลักในการพัฒนาระบบสหกรณ์ เพื่อวัดความเป็นองค์กรของสมาชิกตามหลักการสหกรณ์ การปฏิบัติตามกฎหมาย และการบริหารจัดการภายใน โดยเพิ่มประสิทธิภาพการพัฒนาสหกรณ์ด้วยตัวสมาชิกและสหกรณ์เองเป็นหลัก เน้นให้สหกรณ์มีส่วนร่วมในการวางแผนพัฒนาตนเองให้ผ่านมาตรฐานโดยได้กำหนดตัวชี้วัดระดับมาตรฐานสหกรณ์ที่พิจารณาจากผลการดำเนินงานและกระบวนการจัดการภายในของสหกรณ์ ปรากฏว่า “ไม่ผ่านเกณฑ์มาตรฐาน” เนื่องจากจำนวนสมาชิกสหกรณ์ออมทรัพย์กระทรวงคมนาคมใช้บริการทำธุรกรรมกับสหกรณ์ฯ ไม่ถึงเกณฑ์ที่กรมส่งเสริมสหกรณ์กำหนด

๒.๒ ด้านการปฏิบัติการตามแผนยุทธศาสตร์ประจำปี ๒๕๖๖

(๑) จัดส่งนายศุภกร ภัทรวชิเชียร เป็นผู้แทนสหกรณ์ออมทรัพย์กระทรวงคมนาคม จำกัด เข้าร่วมประชุมใหญ่สามัญประจำปี ๒๕๖๖ ของชุมนุมสหกรณ์ออมทรัพย์แห่งประเทศไทย จำกัด เมื่อวันที่ ๑๐ มิถุนายน ๒๕๖๖

(๒) จัดส่งนางสาวกมลวรรณ กุหลาบวงษ์ รองประธานกรรมการคนที่ ๒ เป็นผู้แทนสหกรณ์ออมทรัพย์กระทรวงคมนาคม จำกัด และนางสาวดวงพร เปรมชื่น รองผู้จัดการฯ เป็นผู้ร่วมสังเกตการณ์ เข้าร่วมประชุมใหญ่สามัญประจำปี ๒๕๖๖ ของสันนิบาตสหกรณ์แห่งประเทศไทย เมื่อวันที่ ๒๔ ธันวาคม ๒๕๖๖ ณ ห้อง Diamond hall ชั้น ๕ โรงแรมเอเชีย แอร์พอร์ท อำเภอลำลูกกา จังหวัดปทุมธานี

(๓) จัดส่งนายประเสริฐภาพ สิทธิสี เจ้าหน้าที่สหกรณ์ด้านการบริหารงานทั่วไป เข้ารับการอบรมหลักสูตร “เจ้าหน้าที่ธุรการและเลขานุการมืออาชีพ” รุ่นที่ ๓ ระหว่างวันที่ ๑๘ - ๒๐ ตุลาคม ๒๕๖๖ ณ ศูนย์การประชุมรัชสีแ่งมจรัส สันนิบาตสหกรณ์แห่งประเทศไทย เขตดุสิต กรุงเทพมหานคร



(๔) จัดส่งนางสาวดวงพร เปร่มชื่น รองผู้จัดการสหกรณ์ฯ เข้ารับการอบรมหลักสูตร ผู้ตรวจสอบกิจการขั้นพื้นฐาน ระหว่างวันที่ ๑๐ - ๑๒ พฤศจิกายน ๒๕๖๖ ณ อาคารฝึกอบรมส่วนกลาง ชั้น ๓ เขตพื้นที่สหกรณ์สมาชิกกรุงเทพมหานคร พื้นที่ ๑ เขตดุสิต กรุงเทพมหานคร

(๕) จัดส่งนายสมชาย ภูนาสี กรรมการ และนางสาวณัฐพัชร โพธิ์สัมพันธ์ รองผู้จัดการสหกรณ์ฯ เข้าร่วมโครงการประชุมสัมมนา “แผนพัฒนาการสหกรณ์ฉบับที่ ๕ พ.ศ. ๒๕๖๖ – ๒๕๗๑ พร้อมแบบอย่างแผนด้าน IT และแผนการลงทุน” เมื่อวันเสาร์ที่ ๓ มิถุนายน ๒๕๖๖ ณ อาคารฝึกอบรมส่วนกลาง ชั้น ๓ ตึกนักพัฒนาการถ่ายทอดเทคโนโลยีการสหกรณ์ กรุงเทพมหานคร

๒.๓ ด้านการแก้ไขข้อบังคับ ระเบียบ และประกาศสหกรณ์ออมทรัพย์
กระทรวงคมนาคม จำกัด

(๑) ออกระเบียบสหกรณ์ออมทรัพย์กระทรวงคมนาคม จำกัด ว่าด้วยวิธีการควบคุมภายในและการรักษาความปลอดภัยด้านเทคโนโลยีสารสนเทศของสหกรณ์ พ.ศ. ๒๕๖๖

(๒) ออกระเบียบสหกรณ์ออมทรัพย์กระทรวงคมนาคม จำกัด ว่าด้วยการให้บริการแก่สมาชิกสมทบ พ.ศ. ๒๕๖๖

(๓) ออกระเบียบสหกรณ์ออมทรัพย์กระทรวงคมนาคม จำกัด ว่าด้วยเงินฝากประจำ พ.ศ. ๒๕๖๖

(๔) ออกระเบียบสหกรณ์ออมทรัพย์กระทรวงคมนาคม จำกัด ว่าด้วยการโอนสมาชิกระหว่างสหกรณ์ พ.ศ. ๒๕๖๖

(๕) ออกระเบียบสหกรณ์ออมทรัพย์กระทรวงคมนาคม จำกัด ว่าด้วยเจ้าหน้าที่และข้อบังคับเกี่ยวกับการทำงาน พ.ศ. ๒๕๖๖

(๖) ออกระเบียบสหกรณ์ออมทรัพย์กระทรวงคมนาคม จำกัด ว่าด้วยการจัดซื้อจัดจ้าง พ.ศ. ๒๕๖๖

(๗) ออกระเบียบสหกรณ์ออมทรัพย์กระทรวงคมนาคม จำกัด ว่าด้วยการให้เงินกู้แก่สมาชิกและดอกเบี้ยเงินกู้ พ.ศ. ๒๕๖๖ แก้ไขเพิ่มเติม (ฉบับที่ ๒) พ.ศ. ๒๕๖๖

(๘) พิจารณาการแก้ไขข้อบังคับสหกรณ์ออมทรัพย์กระทรวงคมนาคม จำกัด ข้อ ๒๙ การจัดสรรกำไรสุทธิประจำปี

(๙) พิจารณาการแก้ไขข้อบังคับสหกรณ์ออมทรัพย์กระทรวงคมนาคม จำกัด ข้อ ๕๔ สิทธิและหน้าที่ในฐานะสมาชิกสมทบ

(๑๐) พิจารณาการแก้ไขข้อบังคับสหกรณ์ออมทรัพย์กระทรวงคมนาคม จำกัด ข้อ ๙๐ การพ้นจากตำแหน่งของผู้จัดการ

(๑๑) ออกประกาศสหกรณ์ออมทรัพย์กระทรวงคมนาคม จำกัด เรื่อง หลักเกณฑ์การขอกู้เงินตามระเบียบสหกรณ์ออมทรัพย์กระทรวงคมนาคม จำกัด ว่าด้วยการให้เงินกู้แก่สมาชิกและดอกเบี้ยเงินกู้ พ.ศ. ๒๕๖๖

(๑๒) ออกประกาศสหกรณ์ออมทรัพย์กระทรวงคมนาคม จำกัด เรื่องโครงการเงินกู้เพื่อการศึกษาและเรียนรู้วิชาชีพ

(๑๓) ออกประกาศสหกรณ์ออมทรัพย์กระทรวงคมนาคม จำกัด เรื่องการกำหนดอัตราดอกเบี้ยเงินกู้

(๑๔) ออกประกาศสหกรณ์ออมทรัพย์กระทรวงคมนาคม จำกัด เรื่องการกำหนดอัตราดอกเบี้ยเงินฝากออมทรัพย์พิเศษ

๒.๔ ด้านการให้สินเชื่อ

(๑) จัดทำโครงการเงินกู้เพื่อเหตุฉุกเฉินกรณีพิเศษเพื่อเทศกาลสงกรานต์ วงเงินกู้ไม่เกิน ๑๐๐,๐๐๐ บาท ผ่อนชำระไม่เกิน ๑๒ งวด อัตราดอกเบี้ยร้อยละ ๖.๐ ต่อปี ยื่นคำขอกู้เงินตั้งแต่วันที่ ๒๗ มีนาคม ๒๕๖๖ ถึงวันที่ ๗ เมษายน ๒๕๖๖ รับเงินกู้วันที่ ๔ เมษายน ๒๕๖๖ - วันที่ ๑๐ เมษายน ๒๕๖๖

(๒) จัดทำโครงการเงินกู้เพื่อเหตุฉุกเฉินกรณีพิเศษเพื่อเทศกาลเข้าพรรษา วงเงินกู้ไม่เกิน ๑๐๐,๐๐๐ บาท ผ่อนชำระไม่เกิน ๑๒ งวด อัตราดอกเบี้ยร้อยละ ๖.๑๕ ต่อปี ยื่นคำขอกู้ตั้งแต่วันที่ ๓ กรกฎาคม ๒๕๖๖ ถึงวันที่ ๒๗ กรกฎาคม ๒๕๖๖ รับเงินกู้วันที่ ๑๗ กรกฎาคม ๒๕๖๖ และวันที่ ๒๗ กรกฎาคม ๒๕๖๖

(๓) จัดทำโครงการเงินกู้เพื่อเหตุฉุกเฉินกรณีพิเศษเพื่อเทศกาลปีใหม่ วงเงินกู้ไม่เกิน ๑๐๐,๐๐๐ บาท ผ่อนชำระไม่เกิน ๑๒ งวด อัตราดอกเบี้ยร้อยละ ๖.๒๕ ต่อปี และอัตราดอกเบี้ยร้อยละ ๖.๕๐ ต่อปี ตั้งแต่วันที่ ๑ มกราคม ๒๕๖๗ ยื่นคำขอกู้ตั้งแต่วันที่ ๖ - ๒๐ ธันวาคม ๒๕๖๖ รับเงินกู้วันที่ ๒๒ ธันวาคม ๒๕๖๖

(๔) จัดทำโครงการเงินกู้เพื่อเหตุฉุกเฉินกรณีพิเศษ (เงินที่สหกรณ์ให้กู้ โดยคำนวณวงเงินกู้จากยอดเงินปันผลประจำปีของผู้กู้) โดยคำนวณจากประมาณการจ่ายเงินปันผลที่อัตราร้อยละ ๓.๕๐ ซึ่งคำนวณ ณ ๓๑ ตุลาคม ๒๕๖๖ ชำระหนี้เงินกู้ทั้งหมดพร้อมดอกเบี้ยร้อยละ ๖.๒๕ ต่อปี ตั้งแต่วันที่ได้รับเงินถึงวันที่ ๓๑ ธันวาคม ๒๕๖๖ และอัตราดอกเบี้ยร้อยละ ๖.๕๐ ต่อปี ตั้งแต่วันที่ ๑ มกราคม ๒๕๖๗ กำหนดชำระในงวดเดียวในวันจ่ายเงินปันผลประจำปีโดยหักหนี้เงินกู้จากเงินปันผลที่จ่ายให้กับสมาชิกสหกรณ์ (ไม่ต้องมีหุ้นสะสมที่ปลอดจากภาระผูกพันเท่ากับวงเงินที่ขอกู้ และไม่เป็นผู้ที่ถูกอายัดเงินปันผลประจำปี) กำหนดยื่นแบบคำขอรู้อะหว่างวันที่ ๑ - ๒๗ ธันวาคม ๒๕๖๖ กำหนดรับเงินกู้พร้อมวันที่ ๑๕ ธันวาคม ๒๕๖๖ รอบสอง วันที่ ๒๘ ธันวาคม ๒๕๖๖

๒.๕ ด้านการรับฝากเงิน

(๑) เปิดโครงการเงินฝากออมทรัพย์พิเศษ ๘ ระยะเวลา ๑๓ เดือน วงเงินฝากขั้นต่ำ ๕๐๐,๐๐๐ บาท อัตราดอกเบี้ยร้อยละ ๒.๐๐ ต่อปี เปิดรับฝากตั้งแต่วันที่ ๓๐ สิงหาคม ๒๕๖๖ - ๑๕ กันยายน ๒๕๖๖

(๒) เปิดโครงการเงินฝากออมทรัพย์พิเศษ ๙ ระยะเวลา ๒๔ เดือน วงเงินฝากขั้นต่ำ ๑,๐๐๐ บาท แต่ไม่เกิน ๑๐๐,๐๐๐ บาท อัตราดอกเบี้ยร้อยละ ๒.๕๐ ต่อปี เปิดรับฝากตั้งแต่วันที่ ๑ - ๑๕ ธันวาคม ๒๕๖๖



(๓) เปิดโครงการรับเงินฝากออมทรัพย์พิเศษ ๑๐ ระยะเวลา ๒๔ เดือน
วงเงินฝากขั้นต่ำ ๒๐๐,๐๐๐ บาท อัตราดอกเบี้ยร้อยละ ๒.๖๐ ต่อปี เปิดรับฝากตั้งแต่วันที่ ๑ - ๑๕
ธันวาคม ๒๕๖๖

(๔) เปิดโครงการเงินฝากออมทรัพย์พิเศษทวีผล ๓ ระยะเวลาการฝาก ๒๔
เดือน ฝากประจำทุกเดือนไม่ต่ำกว่า ๕๐๐ บาท แต่ไม่เกิน ๑๐,๐๐๐ บาท ฝากจำนวนเท่ากันทุกเดือน
อัตราร้อยละ ๒.๗๕ ต่อปี เปิดรับฝากตั้งแต่วันที่ ๓ มกราคม ๒๕๖๗

๒.๖ ด้านอื่น ๆ

(๑) จ่ายเงินค่าตอบแทนเงินยืมสวัสดิการสำนักงานปลัดกระทรวง
คมนาคม ซึ่งสหกรณ์ฯ ได้ยืมเงินจากกองทุนจัดสร้างพระพุทธรูปประจำกระทรวงคมนาคม จำนวน
๓,๐๐๐,๐๐๐ บาท ตามสัญญาการยืมเงินลงวันที่ ๓ กรกฎาคม ๒๕๔๙ และรับเงินวันที่ ๔
กรกฎาคม ๒๕๔๙ ต่อมาวันที่ ๕ ตุลาคม ๒๕๔๙ คณะกรรมการกองทุนจัดสร้างพระพุทธรูปประจำ
กระทรวงคมนาคมได้มีการประชุมและมีมติให้ปิดบัญชีกองทุนจัดสร้างพระพุทธรูปประจำ
คมนาคม โดยแบ่งทรัพย์สิน จำนวน ๑๐,๐๑๖,๙๘๙.๔๕ บาท ออกเป็นสองส่วน โดยส่วน
ของลูกหนี้เงินยืมสหกรณ์ออมทรัพย์กระทรวงคมนาคม จำกัด จำนวน ๓,๐๐๐,๐๐๐ บาท มอบให้
กองทุนสวัสดิการสำนักงานปลัดกระทรวงคมนาคม ส่วนที่เหลือนำไปเปิดบัญชีกองทุนพระพุท
ธคมนาคมบพิตร

(๒) การจัดทำเว็บไซต์เพื่อรองรับการแสดงผลข้อมูลสมาชิกบน PC,
Smart Phone และ Tablet (Responsive Website) ประกอบด้วย ข้อมูลส่วนบุคคลและมูลค่า
หุ้นสะสมเงินกู้ เงินกู้คงเหลือและภาวะค้ำประกัน ประวัติการซื้อหุ้น ผู้รับผลประโยชน์ ตรวจสอบ
การกู้และการค้ำประกัน ประวัติการผ่อนชำระหนี้ ประวัติการฝาก ถอนเงินฝาก เงินปันผล
เงินเฉลี่ยคืน ใบเสร็จรายเดือน

๒.๗ ด้านการจ่ายเงินทุนสาธารณประโยชน์ ณ วันที่ ๓๑ ธันวาคม ๒๕๖๖

ประเภททุนสาธารณประโยชน์	รวม (คน)	เป็นเงิน (บาท)
๑. กรณีบิดา/มารดา/คู่สมรสและบุตรที่ขอด้วย กฎหมายของสมาชิกถึงแก่กรรม ปี ๒๕๖๕ จำนวน ๑ ราย ปี ๒๕๖๖ จำนวน ๘ ราย	๙	๒๑,๐๐๐.-
๒. กรณีสมาชิกได้รับอุบัติเหตุหรือเจ็บป่วย		
๒.๑ กรณีเจ็บป่วยทั่วไป	๑๒	๒๔,๐๐๐.-
๓. กรณีสมาชิกจดทะเบียนสมรสครั้งแรก	๔	๔,๐๐๐.-
๔. กรณีสมาชิกคลอดบุตร	๒	๔,๐๐๐.-
๕. กรณีสมาชิกประสบอัคคีภัย	-	-

-๘-

ประเภททุนสาธารณประโยชน์	รวม (คน)	เป็นเงิน (บาท)
๖. กรณีครบรอบวันเกิดสมาชิก ปี ๒๕๖๕ จำนวน ๑๒๖ ราย ปี ๒๕๖๖ จำนวน ๕๑๔ ราย	๖๔๐	๖๔,๐๐๐.-
รวมทั้งสิ้น	๖๖๗	๑๑๗,๐๐๐.-

๒.๘ จำนวนสมาชิกเมื่อสิ้นปี ๒๕๖๖

สหกรณ์ฯ มีสมาชิก ณ วันที่ ๓๑ ธันวาคม ๒๕๖๖ จำนวน ๕๐๕ คน
ประกอบด้วย สมาชิกสามัญ จำนวน ๔๗๗ คน และสมาชิกสมทบ จำนวน ๒๘ คน

๓. ฐานะทางการเงินเปรียบเทียบปีที่ผ่านมา

รายการ	ปี ๒๕๖๖ (บาท)	ปี ๒๕๖๕ (บาท)	+เพิ่ม / - ลด
ทุนเรือนหุ้น	๒๐๗,๗๗๖,๒๑๐.๐๐	๒๑๘,๑๗๐,๑๓๐.๐๐	- ๑๐,๓๙๓,๙๒๐.๐๐
ทุนสำรอง	๑๗,๙๐๙,๖๒๑.๒๕	๑๖,๙๓๖,๖๑๖.๒๕	+ ๙๗๓,๐๐๕.๐๐
รวมหนี้สิน	๑๐๘,๗๓๔,๘๑๙.๐๖	๑๑๗,๕๘๑,๗๕๙.๐๔	- ๘,๘๔๖,๙๓๙.๙๘
รวมสินทรัพย์	๓๔๕,๒๘๘,๕๔๑.๔๑	๓๖๓,๓๕๑,๓๙๒.๕๗	- ๑๘,๐๖๒,๘๕๑.๑๖
เงินรับฝาก	๑๐๓,๕๑๑,๕๐๘.๘๖	๑๑๒,๑๙๕,๖๓๘.๒๑	- ๘,๖๘๔,๑๒๙.๓๕
เงินให้กู้แก่สมาชิก	๙๒,๕๘๘,๘๗๕.๐๐	๖๙,๙๐๗,๙๔๐.๐๐	+ ๒๒,๖๘๐,๙๓๕.๐๐
กำไรสุทธิ	๑๐,๐๓๒,๗๔๕.๙๔	๙,๗๓๐,๐๔๖.๔๑	+ ๓๐๒,๖๙๙.๕๓

๔. จำนวนเงินที่ให้สมาชิกกู้ยืมเงิน

ปี ๒๕๖๖ สหกรณ์ฯ ให้เงินกู้แก่สมาชิก เป็นเงิน ๙๒,๕๘๘,๘๗๕.-บาท ประกอบด้วย

ประเภทเงินให้กู้	ปี ๒๕๖๖		ปี ๒๕๖๕	
	จำนวน (สัญญา)	วงเงินให้กู้ (บาท)	จำนวน (สัญญา)	วงเงินให้กู้ (บาท)
เงินกู้เพื่อเหตุฉุกเฉิน	๑๒๘	๔,๔๘๒,๓๐๐.-	๑๔๓	๕,๒๕๕,๗๔๐.-
เงินกู้เพื่อเหตุฉุกเฉินกรณีพิเศษ เพื่อสมัคร หรือคงสมาชิกภาพสมาคมฯ ปกป้อง สงเคราะห์สมาชิกสหกรณ์ออมทรัพย์ ราชการไทย	๘	๔๖,๐๖๐.-	๒๐	๑๑๐,๘๐๐.-
เงินกู้เพื่อเหตุฉุกเฉินกรณีพิเศษ เพื่อเทศกาลสงกรานต์	๑๘	๔๓๖,๘๐๐.-	๘	๒๒๒,๖๐๐.-



ประเภทเงินให้กู้	ปี ๒๕๖๖		ปี ๒๕๖๕	
	จำนวน (สัญญา)	วงเงินให้กู้ (บาท)	จำนวน (สัญญา)	วงเงินให้กู้ (บาท)
เงินกู้เพื่อเหตุฉุกเฉินกรณีพิเศษ เพื่อเทศกาลเข้าพรรษา	๙	๒๓๔,๓๐๐.-	๑๗	๓๖๕,๗๐๐.-
เงินกู้เพื่อเหตุฉุกเฉินกรณีพิเศษ เพื่อเทศกาลปีใหม่	๔	๑๙๑,๔๐๐.-	๑๒	๖๔๖,๔๐๐.-
เงินกู้เพื่อเหตุฉุกเฉินกรณีพิเศษ เงินที่สหกรณ์ให้กู้โดยคำนวณวงเงินกู้ จากยอดเงินบันผลประจำปีของผู้กู้	๓๘	๔๓๓,๗๐๐.-	๓๘	๓๗๘,๐๐๐.-
เงินกู้สามัญ ได้แก่ เงินกู้สามัญ (ไม่เกินมูลค่าหุ้นสะสม)	๑๐๒	๒๕,๓๒๔,๖๗๐.-	๙๖	๒๒,๗๕๗,๖๐๐.-
เงินกู้สามัญ (ใช้บุคคลค้ำประกัน)	๖๗	๕๙,๔๐๔,๓๐๐.-	๔๑	๓๖,๕๔๔,๗๐๐.-
เงินกู้สามัญ (ใช้หลักทรัพย์ค้ำประกัน)	-	-	๑	๕๖๖,๑๐๐.-
เงินกู้สามัญ โครงการเงินกู้เพื่อจัดซื้อ เครื่องโทรศัพท์เคลื่อนที่หรือเครื่อง คอมพิวเตอร์ พร้อมอุปกรณ์ต่อพ่วง (ใช้บุคคลค้ำประกันหรือไม่เกินมูลค่าหุ้นสะสม)	-	-	๓	๑๕๖,๕๐๐.-
เงินกู้พิเศษเพื่อการเคหะสงเคราะห์	๓	๒,๐๓๕,๓๔๕.-	๓	๒,๙๐๔,๘๐๐.-
รวม	๓๗๗	๙๒,๕๘๘,๘๗๕.-	๓๘๒	๖๙,๙๐๗,๙๔๐.-

๕. ดอกเบี้ยรับ

ในปี ๒๕๖๖ สหกรณ์ฯ ได้รับดอกเบี้ย จำนวน ๑๔,๐๘๒,๘๖๐.๒๘ บาท ประกอบด้วย

รายการ	จำนวนเงิน (บาท)
๑. ดอกเบี้ยรับจากเงินที่ให้สมาชิกกู้	๑๐,๕๒๕,๑๐๗.๐๐
๒. ดอกเบี้ยรับเงินฝากขุมสหกรณ์ออมทรัพย์แห่งประเทศไทย จำกัด	๓,๕๔๓,๖๔๘.๐๘
๓. ดอกเบี้ยรับเงินฝากธนาคาร	๑๔,๑๑๔.๒๐

มติที่ประชุม รับทราบ

ระเบียบวาระที่ ๕ เรื่องรับทราบผลการดำเนินงานของศูนย์ประสานงานสมาคมฉลามปลิง สหกรณ์สมาชิกสหกรณ์ออมทรัพย์ราชการไทย (สสอ.รท.) ประจำปี ๒๕๖๖ พันจำโท วิเชียร พุ่มขจร กรรมการและเลขานุการ ได้นำเสนอว่า ตามที่สหกรณ์ออมทรัพย์กระทรวงคมนาคม จำกัด ได้เป็นศูนย์ประสานงานของสมาคมฉลามปลิง สหกรณ์สมาชิกสหกรณ์ออมทรัพย์ราชการไทย (สสอ.รท.) เมื่อวันที่ ๒๙ พฤษภาคม ๒๕๕๖ และได้เปิดบัญชีธนาคารกรุงไทย สาขานนวิสุทธิกษัตริย์ ชื่อบัญชี “สสอ.รท. ศูนย์ประสานงานสหกรณ์ออมทรัพย์กระทรวงคมนาคม จำกัด” เพื่อดำเนินการรับและนำส่งเงินเพื่อสมัครเป็นสมาชิกและคงสมาชิกภาพของสมาคมฉลามปลิง สหกรณ์สมาชิกสหกรณ์ออมทรัพย์ราชการไทย เป็นประจำทุกปี นั้น

สหกรณ์ฯ ขอรายงานผลการดำเนินงานของศูนย์ประสานงานฯ ประจำปี ๒๕๖๖ ดังนี้

รายการ	สมาชิกสามัญ	สมาชิกสมทบ	รวม (คน)
สมาชิก ณ ๓๑ ธันวาคม ๒๕๖๕	๗๖	๑๐	๘๖
สมาชิกเข้าใหม่ระหว่างวันที่ ๑ มกราคม - ๓๑ ธันวาคม ๒๕๖๖	-	-	-
สมาชิกถึงแก่กรรม	-	-	-
สมาชิกพ้นสมาชิกภาพ	๔	-	๔
รวม	๗๒	๑๐	๘๒

มติที่ประชุม รับทราบ

ระเบียบวาระที่ ๖ เรื่องรับทราบเรื่องที่กำหนดให้แจ้งที่ประชุมใหญ่ทราบตามกฎกระทรวงว่าด้วยการดำเนินงานและการกำกับดูแลสหกรณ์ และเครดิตยูเนียน พ.ศ. ๒๕๖๔ ข้อ ๑๔ พันจำโท วิเชียร พุ่มขจร กรรมการและเลขานุการ ได้นำเสนอว่า ด้วยกฎกระทรวงว่าด้วยการดำเนินงานและการกำกับดูแลสหกรณ์ออมทรัพย์และสหกรณ์เครดิตยูเนียน พ.ศ. ๒๕๖๔ ข้อ ๑๔ กำหนดว่า ในการประชุมใหญ่ นอกจากเรื่องแจ้งให้ที่ประชุมทราบเป็นปกติแล้ว สหกรณ์ต้องแจ้งให้ที่ประชุมใหญ่ทราบในเรื่องดังต่อไปนี้

(๑) ผลประโยชน์และค่าตอบแทนที่กรรมการ ผู้จัดการ ผู้มีอำนาจในการจัดการ และที่ปรึกษาของสหกรณ์ได้รับจากสหกรณ์นั้นในรอบปีบัญชีที่ผ่านมา โดยให้สหกรณ์แสดงรายละเอียดดังกล่าวเป็นรายบุคคลในรายงานประจำปี

(๒) ข้อมูลการถูกร้องทุกข์กล่าวโทษ การถูกดำเนินคดี การถูกร้องเรียน และถูกลงโทษของสหกรณ์ในรอบปีบัญชีที่ผ่านมา พร้อมทั้งแผนหรือแนวทางการป้องกันไม่ให้เกิดถูกร้องทุกข์กล่าวโทษ ถูกดำเนินคดี ถูกร้องเรียน และถูกลงโทษในเรื่องดังกล่าวอีก

(๓) รายการอื่นที่คณะกรรมการหรือที่ประชุมมีมติให้เปิดเผยแก่สมาชิก

(๔) รายการอื่นตามที่นายทะเบียนสหกรณ์ประกาศกำหนด



สหกรณ์ออมทรัพย์กระทรวงคมนาคม จำกัด ขอรายงานดังนี้

๑. ผลประโยชน์และค่าตอบแทนที่กรรมการ ผู้จัดการ ผู้มีอำนาจในการจัดการ และที่ปรึกษาของสหกรณ์ได้รับจากสหกรณ์ฯ ในรอบปีบัญชี ๒๕๖๖ รายละเอียดปรากฏตามตาราง ที่แนบในเอกสารประกอบการประชุม

๒. ข้อมูลการถูกร้องทุกข์กล่าวโทษ การถูกดำเนินคดี การถูกร้องเรียน และถูกลงโทษ ของสหกรณ์ในรอบปีบัญชีที่ผ่านมา พร้อมทั้งแผนหรือแนวทางการป้องกันไม่ให้ถูกร้องทุกข์ กล่าวโทษถูกดำเนินคดี ถูกร้องเรียน และถูกลงโทษในเรื่องดังกล่าวอีก

สหกรณ์ฯ ขอเรียนว่าได้ถูกสมาชิกฟ้องร้องในคดีหมายเลขดำที่ ม๕๘๘/๒๕๖๓ เมื่อวันที่ ๒๗ ตุลาคม ๒๕๖๓ คดีหมายเลขแดงที่ ม๑๒๗/๒๕๖๕ โดยถูกกล่าวหา ในฐานความผิดละเมิดสัญญาค้ำประกันเรียกค่าเสียหายและเรียกเอาทรัพย์สิน โดยโจทก์กล่าวอ้าง ว่าสัญญาที่เงินเป็นนิติกรรมอำพราง จำเลยบังคับหักเงินชำระหนี้จากผู้ค้ำประกันโดยมิชอบ

- ศาลชั้นต้น ได้มีคำพิพากษายกฟ้อง เมื่อวันที่ ๗ มีนาคม ๒๕๖๕ และให้โจทก์ชำระค่าฤชาธรรมเนียมแทนจำเลย โดยกำหนดค่าทนายความ ๔,๕๐๐ บาท และค่าใช้จ่ายในการดำเนินคดี ๙๐๐ บาท

- โจทก์ได้ยื่นอุทธรณ์ต่อศาลชั้นต้น โดยศาลชั้นต้นได้ขยายเวลาอุทธรณ์ ถึงวันที่ ๑๗ มิถุนายน ๒๕๖๕

- ผู้พิพากษา ได้ลงนามในใบสำคัญแสดงว่าคดีถึงที่สุด ตามหนังสือศาลแขวงดุสิต ที่ ๒๓๕/๒๕๖๕ เรื่อง ละเมิด ให้ไว้ ณ วันที่ ๒๗ มิถุนายน ๒๕๖๕ แจ้งว่า “คดีนี้ ศาลชั้นต้นได้มีคำพิพากษา เมื่อวันที่ ๗ มีนาคม ๒๕๖๕ และไม่มีคู่ความฝ่ายใดยื่นอุทธรณ์ ฎีกา “บัดนี้ ได้ถึงที่สุดแล้ว ตามคำพิพากษา ของศาลชั้นต้น”

- ศาลแขวงดุสิต ได้มีหมายแจ้ง คดีหมายเลขดำที่ ม๕๘๘/๒๕๖๓ คดีหมายเลขแดง ที่ ม๑๒๗/๒๕๖๕ เมื่อวันที่ ๙ สิงหาคม ๒๕๖๕ โจทก์ขอขยายเวลาอุทธรณ์ ครั้งที่ ๔ โดยโจทก์ให้เหตุผลว่า ไม่ทราบว่าจะพ้นระยะเวลาที่ศาลอนุญาต ศาลแขวงดุสิตรับอุทธรณ์โจทก์

- ศาลแขวงดุสิต ได้มีหมายแจ้ง คดีหมายเลขดำที่ ม๕๘๘/๒๕๖๓ คดีหมายเลขแดง ที่ ม๑๒๗/๒๕๖๕ เมื่อวันที่ ๒๘ มิถุนายน ๒๕๖๖ แจ้งว่า โจทก์ทราบว่าศาลชั้นต้น มีคำสั่งอนุญาตให้โจทก์ ขยายระยะเวลายื่นอุทธรณ์ได้ถึงวันที่ ๑๗ มิถุนายน ๒๕๖๕ ตั้งแต่วันที่ ๓๑ พฤษภาคม ๒๕๖๕ แล้ว ดังนั้น โจทก์จึงต้องยื่นอุทธรณ์ภายในกำหนดดังกล่าว การที่โจทก์ มายื่นคำร้องขอขยายระยะเวลายื่นอุทธรณ์ ครั้งที่ ๔ ในวันที่ ๑ กรกฎาคม ๒๕๖๕ จึงเป็นการยื่นคำร้อง ขอขยายระยะเวลายื่นอุทธรณ์เมื่อพ้นกำหนดระยะเวลาที่ศาลชั้นต้นอนุญาตแล้ว ประกอบกับ เมื่อพิจารณาถึงเหตุที่โจทก์กล่าวอ้างเพื่อขอขยายระยะเวลายื่นอุทธรณ์ก็ระบุเพียงว่า คดีมีข้อยุ่งยากและทนายความคิดว่าความที่ต่างจังหวัด เหตุดังกล่าวจึงมิใช่เหตุสุดวิสัย ที่ศาลชั้นต้นจะอนุญาตให้โจทก์ขยายระยะเวลายื่นอุทธรณ์เมื่อพ้นกำหนด ระยะเวลาอุทธรณ์ ได้ที่ศาลชั้นต้นมีคำสั่งยกคำร้องของโจทก์จึงชอบแล้ว อุทธรณ์ของโจทก์ฟังไม่ขึ้น พิพากษายืน ค่าฤชาธรรมเนียม ในชั้นอุทธรณ์ให้เป็นพับ

-๑๒-

๓. การให้สมาชิกออกจากการเป็นสมาชิกสหกรณ์ฯ

ตามข้อบังคับสหกรณ์ออมทรัพย์กระทรวงคมนาคม จำกัด พ.ศ.๒๕๖๔ และแก้ไขเพิ่มเติม (ฉบับที่ ๒) ข้อ ๔๔ การให้ออกจากสหกรณ์ สมาชิกอาจถูกให้ออกจากสหกรณ์เพราะเหตุอย่างใด อย่างหนึ่ง ดังต่อไปนี้

...

(๒) ขาดชำระค่าหุ้นรายเดือนถึงสามงวดติดต่อกันหรือขาดชำระรวมถึงหกงวด ทั้งนี้ โดยมิได้รับอนุมัติจากคณะกรรมการ

...

(๕) ค้างส่งเงินงวดชำระหนี้ไม่ว่าต้นเงินหรือดอกเบี้ยติดต่อกันเป็นเวลาถึงสองเดือน หรือผิดนัดการส่งเงินงวดชำระหนี้ตั้งแต่วันถึงสามคราวสำหรับเงินกู้รายหนึ่ง ๆ

ในปี ๒๕๖๖ มีสมาชิกได้ค้างส่งเงินงวดชำระหนี้ทั้งต้นเงินและดอกเบี้ยติดต่อกัน เป็นเวลาสองเดือน ซึ่งเป็นการกระทำที่ขัดต่อข้อบังคับของสหกรณ์ฯ คณะกรรมการดำเนินการจึงได้มีมติให้สมาชิกรายดังกล่าวออกจากการเป็นสมาชิกสหกรณ์ฯ

มติที่ประชุม รับทราบ

ระเบียบวาระที่ ๗ เรื่องพิจารณารายงานผลการตรวจสอบกิจการประจำปี ๒๕๖๖

นางสาวนิตยา อัครินานนท์ ผู้ตรวจสอบกิจการ ประจำปี ๒๕๖๖ ได้รายงานผลการตรวจสอบกิจการ ประจำปี ๒๕๖๖ ของสหกรณ์ออมทรัพย์กระทรวงคมนาคม จำกัด สำหรับปีบัญชี สิ้นสุดวันที่ ๓๑ ธันวาคม ๒๕๖๖ ดังนี้





รายงานการตรวจสอบกิจการ
สภกรรมการออมทรัพย์กระทรวงคมนาคม จำกัด
สำหรับปีบัญชี สิ้นสุดวันที่ 31 ธันวาคม 2566

เรียน ที่ประชุมใหญ่สามัญสภกรรมการออมทรัพย์กระทรวงคมนาคม จำกัด

ตามที่ที่ประชุมใหญ่สามัญประจำปี 2564 เมื่อวันที่ 19 มีนาคม 2565 ได้เลือกตั้งข้าพเจ้าเป็นผู้ตรวจสอบกิจการสภกรรมการออมทรัพย์กระทรวงคมนาคม จำกัด กำหนดวาระดำรงตำแหน่ง 3 ปี (2565- 2567) นั้น สำหรับปีบัญชีสิ้นสุดวันที่ 31 ธันวาคม 2566 ข้าพเจ้าได้ตรวจสอบและรายงานผลการตรวจสอบต่อคณะกรรมการดำเนินการเป็นประจำทุกเดือนที่เข้าตรวจสอบนั้น จึงขอเสนอผลการตรวจสอบประจำปีบัญชี 2566 โดยสรุป ดังนี้

1. วัตถุประสงค์ของการตรวจสอบ

- 1.1 เพื่อตรวจสอบการบริหารงานของคณะกรรมการดำเนินการ
- 1.2 เพื่อตรวจสอบการปฏิบัติงานเกี่ยวกับการบัญชีและการควบคุมการเงิน
- 1.3 เพื่อตรวจสอบการดำเนินงานอื่นๆของสภกรม

2. ขอบเขตการตรวจสอบ/วิธีการตรวจสอบ

- 2.1 ตรวจสอบความถูกต้องของการบันทึกบัญชีตามเอกสารหลักฐาน
- 2.2 ตรวจสอบการควบคุมการเงินตามระเบียบและข้อกำหนดของสภกรม
- 2.3 ตรวจสอบการดำเนินงานตามวัตถุประสงค์ ข้อบังคับ ระเบียบ และมติของที่ประชุม
- 2.4 ตรวจสอบการบริหารงานของคณะกรรมการดำเนินการตามแผนงานและงบประมาณ

รายงานประจำปีที่กำหนดไว้

3. ผลการตรวจสอบและข้อเสนอที่สภกรมควรแก้ไข

3.1 ผลการดำเนินงาน

สภกรมมีสมาชิกเมื่อต้นปี 2566 (รวมสมาชิกสมทบ) จำนวน 542 คน ระหว่างปีมีสมาชิกเพิ่มขึ้น 29 คน สมาชิกลาออก/ตาย/ถูกให้ออก จำนวน 66 คน สมาชิกคงเหลือ ณ วันสิ้นปี จำนวน 505 คน ในวันสิ้นปี 31 ธันวาคม 2566 สภกรมมีทุนดำเนินงานทั้งสิ้น 345,281,541.41 บาท ในปีบัญชี 2566 สภกรมมีรายได้ทั้งสิ้น 14,314,217.93 บาท รายจ่าย 4,281,471.99 บาท มีกำไรสุทธิ 10,032,745.94 บาท คิดเป็นร้อยละ 84.37 ของประมาณการกำไรสุทธิ (ประมาณการกำไรสุทธิ ปี 2566 จำนวนเงิน 11,890,890 บาท) กำไรสุทธิเพิ่มจากปีก่อน 302,699.53 บาท (ปีบัญชี 2565 มีกำไรสุทธิ 9,730,046.41 บาท) การจัดหารายได้ สภกรมมีรายได้หลักจากดอกเบี้ยรับจากเงินให้กู้จำนวน 10,525,107 บาท คิดเป็นร้อยละ 75.77 ของประมาณการ (ต่ำกว่าประมาณการ 3,364,893 บาท โดยประมาณการกำหนดไว้เป็นเงิน 13,890,000 บาท)

รายได้รวมของสภกรม กำหนดเป้าหมายในปีบัญชี 2566 เป็นจำนวนเงิน 17,537,140 บาท รายได้รับจริงเป็นเงิน 14,314,217.93 บาท คิดเป็นร้อยละ 81.62 ของประมาณการ (ต่ำกว่าเป้าหมาย 3,222,922.07 บาท)

การใช้จ่ายรายจ่าย เป็นไปตามกรอบของเงินงบประมาณรายจ่ายประจำปี 2566 ที่ที่ประชุมใหญ่ ได้อนุมัติไว้เป็นเงินรวม 5,646,250 บาท โดยสามารถถัวเฉลี่ยจ่ายได้ รายจ่ายรวมจ่ายจริงเป็นเงิน 4,281,471.99 บาท คิดเป็นร้อยละ 75.83 ของประมาณการรายจ่าย

3.2 ด้านบริหาร...

-2-

3.2 ด้านบริหารทั่วไป

ด้านบุคลากร มีการมอบหมายหน้าที่ความรับผิดชอบของเจ้าหน้าที่สหกรณ์ทุกคน มีการคัดสรรพนักงานทำงานตามระเบียบ และมีการกำหนดระเบียบสหกรณ์ว่าด้วยเจ้าหน้าที่สหกรณ์

ด้านการดำเนินงานของสหกรณ์ เป็นไปตามข้อบังคับ ระเบียบ มติ ประกาศและคำสั่งของสหกรณ์ และเป็นไปตามระเบียบ/หนังสือสั่งการ/กฎกระทรวงที่นายทะเบียนสหกรณ์กำหนดให้สหกรณ์ออมทรัพย์ถือปฏิบัติ

ด้านปฏิบัติการ การทำธุรกรรมเกี่ยวกับการเงิน การรับ-จ่ายเงิน การฝาก-ถอนเงินรับฝาก การจ่ายเงินกู้และการรับชำระหนี้เงินกู้ ดำเนินการโดยผ่านระบบธนาคาร และใช้หลักฐานการรับ-จ่ายเงินของธนาคารผ่านระบบ KTB Corporate online ควบคู่กับใบสำคัญจ่าย/ใบเสร็จรับเงินเป็นหลักฐานในการบันทึกรายการทางบัญชี

3.3 ด้านบัญชี

การบันทึกรายการทางบัญชี เป็นปัจจุบันด้วยโปรแกรมระบบงานบัญชีของสหกรณ์ (ซึ่งไม่เชื่อมโยงกับระบบงานการเงินและระบบสินเชื่อ) มีเอกสารหลักฐานประกอบการบันทึกรายการทางบัญชีครบถ้วน ณ วันสิ้นเดือน ทุกเดือน ยอดเงินในบัญชีเงินฝากธนาคารที่บันทึกรายการทางบัญชีของสหกรณ์ มีจำนวนเงินถูกต้องตรงกันกับเอกสารรายงานความเคลื่อนไหวของบัญชีเงินฝากธนาคารที่เรียกส่งพิมพ์จากระบบ KTB Corporate online มีการรายงานการดำเนินงานทางการเงินในการประชุมคณะกรรมการดำเนินการประจำเดือน อย่างเป็นปัจจุบัน สหกรณ์มีผู้สอบบัญชีรับอนุญาต ตรวจสอบเอกสารหลักฐานทางบัญชีตามเกณฑ์มาตรฐานทางบัญชีอย่างสม่ำเสมอ การจัดทำรายการทางการเงินสามารถจัดทำด้วยโปรแกรมระบบงานบัญชีของสหกรณ์

3.4 ด้านการเงิน

3.4.1 สหกรณ์มีเงินสดคงเหลือ ณ วันสิ้นปีเป็นเงิน 13,519.07 บาท อยู่ในความรับผิดชอบของคณะกรรมการเก็บรักษาเงิน ซึ่งเก็บรักษาในตู้নিরภัยของสหกรณ์ มีการจัดทำรายงานการรับ-จ่ายเงินและเงินสดคงเหลือเป็นประจำ

3.4.2 การควบคุมทางการเงิน การจ่ายเงินเป็นการสั่งจ่ายผ่านระบบ KTB Corporate online โดยโอนเข้าบัญชีเงินฝากธนาคารของผู้รับเงินรวมถึงการจ่ายเงินกู้ให้สมาชิกและการถอนเงินรับฝากของสมาชิกด้วย การจ่ายเงินจำนวนเล็กน้อย จ่ายจากเงินสดในมือที่เก็บรักษาในตู้নিরภัย ในการจ่ายเงินมีผู้อนุมัติจ่ายเงินทุกรายการและมีใบเสร็จรับเงินประกอบการเบิกจ่ายครบถ้วน

3.5 ด้านสินเชื่อ

3.5.1 สหกรณ์มีการให้เงินกู้แก่สมาชิก 2 ประเภท ดังนี้

(1) เงินกู้เพื่อเหตุฉุกเฉิน ตามประกาศสหกรณ์มียอดคงเหลือ ณ วันสิ้นปี เป็นจำนวนเงิน 1,994,680 บาท

(2) เงินกู้สามัญ ประเภทไม่เกินร้อยละ 90 ของมูลค่าหุ้น และประเภทมีบุคคลค้ำประกัน เงินกู้พิเศษตามประกาศสหกรณ์มียอดคงเหลือ ณ วันสิ้นปี จำนวนเงินรวม 170,375,502.28 บาท

/การให้...



-3-

การให้สินเชื่อของสหกรณ์เป็นไปตามระเบียบสหกรณ์ว่าด้วยการให้เงินกู้แก่สมาชิกและ
ดอกเบี้ยเงินกู้ และตามประกาศของสหกรณ์ที่เกี่ยวข้องกับเงินกู้ประเภทนั้น ๆ

3.5.2 สหกรณ์ -ไม่มี- การให้สหกรณ์อื่นกู้เงินระหว่างปี

3.6 ด้านการลงทุน

สหกรณ์ไม่มีการลงทุนในตลาดเงินโดยการซื้อหุ้นกู้ แต่อย่างใด

3.7 ด้านเงินรับฝาก

สหกรณ์มีการรับ-ฝากเงิน เป็นเงินฝากออมทรัพย์พิเศษและเงินฝากออมทรัพย์พิเศษตาม
โครงการเงินฝากต่าง ๆ มีเงินฝากคงเหลือในวันสิ้นปีบัญชี จำแนกเป็นดังนี้

- เงินรับฝากออมทรัพย์พิเศษ จำนวนเงิน 24,664,837.71 บาท

- เงินรับฝากออมทรัพย์พิเศษ ประเภทที่กำหนดระยะเวลาสำหรับฝากตามโครงการเงินฝากออม
ทรัพย์พิเศษ จำนวน 6 โครงการ เป็นเงิน รวม 78,846,671.15 บาท

- สหกรณ์ออมทรัพย์กระทรวงคมนาคม ไม่มีการรับฝากเงินจากสหกรณ์อื่น

3.8 ด้านหนี้สิน

สหกรณ์มีเงินกู้ยืมจากกองทุนสวัสดิการกระทรวงคมนาคม จำนวนเงิน 3,000,000 บาท อัตรา
ดอกเบี้ยร้อยละ 1 ต่อปี

การกู้เงินเป็นไปตามข้อบังคับสหกรณ์ และไม่เกินกรอบวงเงินกู้ที่ที่ประชุมใหญ่สามัญประจำปี
2565 ได้ให้ความเห็นชอบกรอบวงเงินกู้ไว้ จำนวนไม่เกิน 50,000,000 บาท

3.9 ด้านสภาพคล่อง

สหกรณ์มีสภาพคล่อง ณ วันที่ 31 ธันวาคม 2566 เป็นเงินสดและเงินฝากธนาคาร จำนวน
5,871,752.42 บาท และเงินฝากขุมสหกรณ์ออมทรัพย์ จำนวน 164,050,000 บาท รวมเป็นเงินทั้งสิ้น
169,921,752.42 บาท คิดเป็นร้อยละ 164.16 ของยอดเงินรับฝากรวมทุกประเภท ซึ่งสูงกว่าเกณฑ์
ที่คณะกรรมการพัฒนาการสหกรณ์แห่งชาติกำหนด (กำหนดไว้ไม่น้อยกว่าร้อยละ 1)

3.10 ด้านทุน

3.10.1 ทุนเรือนหุ้นต้นปี มีจำนวน 218,170,130 บาท เพิ่มขึ้นระหว่างปี 11,434,400
บาท ลดลงระหว่างปี 21,828,320 บาท มียอดเงินคงเหลือ ณ วันสิ้นปีบัญชี เป็นเงิน 207,776,210 บาท
อัตราการเพิ่มของทุนเรือนหุ้น เป็นร้อยละ -1.04 (ทุนเรือนหุ้นลดลงจากปีก่อนร้อยละ 4.76)

3.10.2 ทุนสำรองและทุนสะสมต่าง ๆ มียอดเงินคงเหลือ ดังนี้

- ทุนสำรอง จำนวนเงิน 17,909,621.25 บาท

- ทุนสะสมตามข้อบังคับและระเบียบอื่น ๆ จำนวนเงิน 828,145.16 บาท

การจัดสรรกำไรสุทธิเป็นทุนสำรองและทุนสะสม เป็นไปตามที่กำหนดในพรบ.สหกรณ์ และ
ข้อบังคับสหกรณ์

3.11 ที่ดิน อาคารและอุปกรณ์

มีการบันทึกรายการทางทะเบียน และมีการคำนวณค่าเสื่อมราคาตามมาตรฐานทางบัญชีที่กรม
ตรวจบัญชีสหกรณ์กำหนด มีการจ้างเหมาบำรุงรักษาระบบและอุปกรณ์คอมพิวเตอร์เป็นประจำ

4. เรื่องอื่น ๆ

ระหว่างปีบัญชี 2566 ผู้ตรวจสอบกิจการได้เสนอรายงานผลการตรวจสอบกิจการต่อคณะกรรมการ
ดำเนินการในการประชุมคณะกรรมการดำเนินการประจำเดือน และมีข้อเสนอแนะต่อคณะกรรมการฯ ดังนี้

/4.1 เรื่อง...

-4-

4.1 ผู้ตรวจสอบกิจการ ได้เสนอแนะให้ฝ่ายจัดการจัดให้ผู้จัดทำหนังสือยินยอมให้หักเงินรายได้หรือเงินอื่นใดที่จะได้รับจากทางราชการเพื่อการชำระหนี้เงินกู้ตามสัญญา แต่ละสัญญาให้เป็นปัจจุบัน ณ วันที่ทำสัญญาทุกครั้ง เพื่อให้มีผลทางกฎหมายและสหกรณ์สามารถยื่นเอกสารเรียกร้องสิทธิที่จะขอรับเงินเพื่อชำระหนี้ค้างของลูกหนี้ จากเงินที่ลูกหนี้จะได้รับจากทางราชการได้

4.2 ผู้ตรวจสอบกิจการได้เสนอให้มีการจัดทำเอกสารการให้กู้เงินฉุกเฉินมีรูปแบบทำนองเดียวกันกับสัญญา ก่อคือ มีการลงนามในเอกสารสองฝ่ายทั้งผู้กู้และผู้จัดการโดยผู้จัดการสหกรณ์ลงนามในฐานะผู้ให้กู้ เพื่อให้มีความสมบูรณ์ตามประมวลกฎหมายแพ่งและพาณิชย์

4.3 ผู้ตรวจสอบกิจการได้แนะนำให้ฝ่ายจัดการจัดทำหลักฐานการจ่ายเงินสหกรณ์เป็นผู้จ่ายเงินและสมาชิกเป็นผู้รับเงินให้ใช้ใบสำคัญจ่ายเงิน เป็นหลักฐานบันทึกรายการบัญชี แทนการใช้แบบพิมพ์ใบเสร็จรับเงินที่สั่งพิมพ์จากระบบงานการเงิน เนื่องจากระบบงานการเงินมีการตั้งค่าลายเซ็นอิเล็กทรอนิกส์ ของเจ้าหน้าที่สหกรณ์เป็นผู้รับเงินแต่สมาชิกผู้รับเงิน ไม่สามารถใช้ลายเซ็นอิเล็กทรอนิกส์ในระบบงานการเงินได้ ทำให้หลักฐานการจ่ายเงินที่เป็นใบเสร็จจากระบบงานของสหกรณ์ที่จ่ายให้สมาชิกไม่มีลายเซ็นผู้รับเงิน ทั้งนี้ ฝ่ายจัดการได้ดำเนินการปรับปรุงวิธีดำเนินการตามข้อเสนอเรียบร้อยแล้ว

จึงเรียนมาเพื่อโปรดพิจารณา

(นางสาวนิตยา อัครวานานท์)

ผู้ตรวจสอบกิจการ

ที่อยู่ของผู้ตรวจสอบกิจการ

88/1 ซอยศรีสวัสดิ์

ถ.ประดิพัทธ์ แขวงสามเสนใน

เขตพญาไท กท. 10400

โทร. 089 2056104

วันที่เขียนรายงานการตรวจสอบกิจการ

21 มกราคม 2567

หมายเหตุ ข้อมูลทางการเงินเป็นตัวเลขที่ผู้สอบบัญชีรับอนุญาตยังไม่ตรวจสอบและรับรองรายงานทางการเงิน

พันจ่าโท วิเชียร พุ่มขจร กรรมการและเลขานุการ ได้เสนอที่ประชุมพิจารณาให้ความเห็นชอบรายงานการตรวจสอบกิจการ ประจำปี ๒๕๖๖ ของสหกรณ์ออมทรัพย์กระทรวงคมนาคม จำกัด สำหรับปีบัญชี สิ้นสุดวันที่ ๓๑ ธันวาคม ๒๕๖๖

มติที่ประชุม เห็นชอบรายงานการตรวจสอบกิจการ ประจำปี ๒๕๖๖



ระเบียบวาระที่ ๘ เรื่อง พิจารณออนุมัติงบแสดงฐานะการเงิน งบกำไรขาดทุน งบกระแสเงินสด ประจำปี ๒๕๖๖ (ซึ่งผู้สอบบัญชีได้รับรองแล้ว)

นางสาวเบญญาภา ลินประสงค์ ผู้ช่วยผู้สอบบัญชี นำเสนอผลการตรวจสอบ งบแสดงฐานะการเงิน งบกำไรขาดทุน และงบกระแสเงินสด ของสหกรณ์ออมทรัพย์กระทรวงคมนาคม จำกัด สำหรับปีสิ้นสุดวันที่ ๓๑ ธันวาคม ๒๕๖๖ ดังนี้



วันที่ ๒๙ มกราคม ๒๕๖๗

เรียน นางสาวฉัตรภรณ์ ลีลัคนานนท์

หนังสือรับรองฉบับนี้ให้ไว้เพื่อประโยชน์ของท่านในการตรวจสอบงบการเงินของสหกรณ์ออมทรัพย์กระทรวงคมนาคม จำกัด สำหรับปีสิ้นสุดวันที่ ๓๑ ธันวาคม ๒๕๖๖ เพื่อแสดงความคิดเห็นว่า งบการเงินดังกล่าวแสดงฐานะการเงิน ณ วันที่ ๓๑ ธันวาคม ๒๕๖๖ ผลการดำเนินงาน และกระแสเงินสด สำหรับปีสิ้นสุดวันเดียวกัน ของสหกรณ์ออมทรัพย์กระทรวงคมนาคม จำกัด โดยถูกต้องตามที่ควรในสาระสำคัญตามระเบียบที่นายทะเบียนสหกรณ์กำหนดหรือไม่

ข้าพเจ้าเป็นผู้รับผิดชอบในการจัดให้มีการจัดการที่มีประสิทธิภาพ เพื่อให้การดำเนินงานของสหกรณ์เป็นไปตามกฎหมายสหกรณ์ ระเบียบ ข้อบังคับที่เกี่ยวข้อง

ข้าพเจ้าขอรับรองรายละเอียดเกี่ยวกับงบการเงินที่ท่านตรวจสอบตามที่ข้าพเจ้าทราบ และคิดว่าควรจะเป็น ดังต่อไปนี้

๑. งบการเงิน

๑.๑ ตามข้อตกลงในการรับงานตรวจสอบวันที่ ๓ เมษายน ๒๕๖๖ ข้าพเจ้าเป็นผู้รับผิดชอบในการจัดทำงบการเงิน โดยถูกต้องตามที่ควรในสาระสำคัญตามระเบียบที่นายทะเบียนสหกรณ์กำหนด

๑.๒ งบการเงินไม่มีการแสดงข้อมูลที่ขัดต่อข้อเท็จจริงอันเป็นสาระสำคัญ ซึ่งรวมถึงการละเว้นการแสดงรายการและข้อมูลต่าง ๆ

๑.๓ ข้อสมมติที่สำคัญที่สหกรณ์ใช้ในการประมาณการทางบัญชีมีความสมเหตุสมผล

๑.๔ รายการหรือข้อมูลดังต่อไปนี้มีการบันทึกหรือเปิดเผยไว้อย่างเพียงพอและเหมาะสมในงบการเงิน เช่น รายการธุรกิจที่มีกับสาขาของสหกรณ์หรือบุคคลอื่น ข้อตกลงกับสถาบันการเงินเกี่ยวกับภาระผูกพันเงินฝาก หรือข้อจำกัดการใช้เงินกู้ สหกรณ์ที่ใช้เป็นหลักประกัน

๑.๕ เหตุการณ์ภายหลังวันที่ในงบการเงินที่ระเบียบนายทะเบียนสหกรณ์กำหนดให้ปรับปรุงหรือเปิดเผยได้ปรับปรุงหรือเปิดเผยแล้ว

๑.๖ ผลของการไม่แก้ไขข้อมูลที่ขัดต่อข้อเท็จจริงไม่มีสาระสำคัญ ข้อสังเกต ทั้งต่อเฉพาะรายการหรือโดยรวมต่องบการเงิน รายการของข้อมูลที่ขัดต่อข้อเท็จจริงที่ไม่แก้ไขได้จัดทำเป็นเอกสารแนบของหนังสือรับรองนี้

๑.๗ ไม่มีรายการผิดปกติที่เกี่ยวข้องกับการกระทำของคณะกรรมการดำเนินการหรือเจ้าหน้าที่สหกรณ์ ผู้ซึ่งมีหน้าที่สำคัญเกี่ยวกับระบบบัญชีและระบบการควบคุมภายใน หรือรายการผิดปกติที่มีผลกระทบอย่างเป็นสาระสำคัญต่องบการเงิน

๑.๘ สหกรณ์มีกรรมสิทธิ์ในสินทรัพย์ทั้งหมดอย่างถูกต้องตามกฎหมายและไม่มีการผูกพันหรือข้อผูกมัดใด ๆ ในสินทรัพย์ของสหกรณ์ เว้นแต่ที่ได้เปิดเผยไว้ในหมายเหตุประกอบงบการเงิน

/ ๑.๙ สหกรณ์...

- ๒ -

๑.๙ สหกรณ์ได้บันทึกหรือเปิดเผยรายการหนี้สินทั้งหมดของสหกรณ์ ทั้งที่เกิดขึ้นแล้ว และอาจเกิดขึ้นในภายหน้าไว้อย่างเหมาะสม รวมทั้งได้มีการเปิดเผยไว้ในหมายเหตุประกอบงบการเงิน เกี่ยวกับหลักประกันทั้งหมดที่สหกรณ์ให้แก่บุคคลที่สาม นอกจากนี้ สหกรณ์ไม่มีคดีฟ้องร้องอื่นและ ไม่มีคดีที่คาดว่าจะเกิดขึ้น

๑.๑๐ นอกจากเรื่องที่อยู่อาศัยไว้ในหมายเหตุประกอบงบการเงินแล้ว ไม่มีเหตุการณ์ใดเกิดขึ้นหรือไม่ปรากฏข้อเท็จจริงใดที่มีผลกระทบต่องบการเงินอย่างมีสาระสำคัญ ซึ่งต้องนำมาปรับปรุงงบการเงิน หรือเปิดเผยในหมายเหตุประกอบงบการเงินอีก

๒. การให้ข้อมูล

ข้าพเจ้าได้จัดเอกสารหลักฐานและข้อมูลดังต่อไปนี้ให้ท่านตรวจสอบครบถ้วนแล้ว

๒.๑ บันทึกรายการทุกรายการในบัญชี เอกสารหลักฐานประกอบรายการบัญชี และข้อมูลอื่นที่เกี่ยวข้องทั้งหมด

๒.๒ รายงานการประชุมคณะกรรมการดำเนินการและรายงานการประชุมใหญ่

๒.๓ ข้อมูลอื่นที่ท่านขอจากข้าพเจ้าเพื่อวัตถุประสงค์ของการตรวจสอบ

๒.๔ การเข้าถึงบุคคลในสหกรณ์ที่ท่านระบุว่าจำเป็นในการได้มาซึ่งหลักฐานการสอบบัญชี อย่างไม่จำกัด

๒.๕ สหกรณ์ได้ปฏิบัติตามเงื่อนไขของสัญญาทั้งหมดซึ่งหากไม่ปฏิบัติตามอาจมีผลกระทบอย่างมีสาระสำคัญต่องบการเงิน นอกจากนี้ สหกรณ์ได้ปฏิบัติตามระเบียบและข้อกำหนดของหน่วยงานราชการหรือหน่วยงานที่กำกับดูแล ซึ่งหากไม่ปฏิบัติตามอาจมีผลกระทบอย่างมีสาระสำคัญต่องบการเงิน

๒.๖ สหกรณ์ได้เปิดเผยข้อมูลทั้งหมดที่เป็นผลจากการประเมินความเสี่ยงเรื่องการทุจริต ที่มีผลการแสดงงบการเงินที่ขัดต่อข้อเท็จจริงอันเป็นสาระสำคัญ

๒.๗ สหกรณ์ได้เปิดเผยข้อมูลทุกอย่าง ซึ่งเกี่ยวข้องกับการทุจริตหรือสงสัยว่าจะทุจริต ที่สหกรณ์ทราบและที่มีผลกระทบต่อสหกรณ์ โดยเกี่ยวข้องกับคณะกรรมการดำเนินการสหกรณ์ เจ้าหน้าที่สหกรณ์ที่มีบทบาทสำคัญเกี่ยวกับการควบคุมภายใน หรือบุคคลอื่น ซึ่งการทุจริตมีผลกระทบอย่างมี สาระสำคัญต่องบการเงิน

๒.๘ สหกรณ์ไม่ได้รับหนังสือแจ้งจากหน่วยงานราชการอันมีผลต่องบการเงิน เพราะมิได้ปฏิบัติตามกฎหมายหรือข้อบังคับ ซึ่งรวมถึงการถูกเรียกชดเชย หรือถูกประเมินภาษีอากร หรือมีหนี้สินที่อาจเกิดขึ้นในภายหน้า ซึ่งควรจะได้นำมาพิจารณาเปิดเผยในหมายเหตุประกอบงบการเงิน หรือใช้เป็นหลักเกณฑ์ ในการตั้งสำรองค่าเสียหายที่อาจเกิดขึ้น

ขอแสดงความนับถือ



(นางจตุพร เนียมสุข)

ประธานกรรมการ



(นางสาวดวงพร เปร่มชื่น)

รองผู้จัดการ ปฏิบัติหน้าที่รักษาการแทน

ผู้จัดการสหกรณ์ออมทรัพย์กระทรวงคมนาคม จำกัด



บริษัท มอนทรีส์ออบบ์ยูซีแอนด์เลกัลทมาเย จำกัด
MONTREE AUDIT AND LAW CO., LTD.

ที่ ๑1 /2567

เอกสาร: บัญชีตรวจสอบกระทรวงคมนาคม จำกัด
เลขที่: ๑๐
วันที่: ๒๓ มี.ค. ๒๕๖๗
เวลา: ๑๖.๓๐ น. ๑/๓๗

๒๓ มกราคม ๒๕๖๗

เรื่อง ส่งงบการเงินและรายงานของผู้สอบบัญชี
เรียน ประธานกรรมการ สหกรณ์ออมทรัพย์กระทรวงคมนาคม จำกัด
อ้างถึง คำสั่งอธิบดีกรมตรวจบัญชีสหกรณ์ที่ กสส. ๗๑๒/๒๕๖๖ ลงวันที่ ๓๐ พฤษภาคม ๒๕๖๖
สิ่งที่ส่งมาด้วย งบการเงินและรายงานของผู้สอบบัญชี จำนวน ๑ ชุด

ตามคำสั่งอธิบดีกรมตรวจบัญชีสหกรณ์ที่อ้างถึง ได้แต่งตั้งให้ข้าพเจ้าเป็นผู้สอบบัญชี
สหกรณ์ออมทรัพย์กระทรวงคมนาคม จำกัด สำหรับปีสิ้นสุดวันที่ ๓๑ ธันวาคม ๒๕๖๖ นั้น ข้าพเจ้าได้
ตรวจสอบบัญชีและแสดงความเห็นต่องบการเงินเสร็จเรียบร้อยแล้ว

จึงเรียนมาเพื่อโปรดทราบ พร้อมนี้ได้ส่งงบการเงินและรายงานของผู้สอบบัญชีมาด้วยแล้ว

ขอแสดงความนับถือ

นิธิต ธิลิคัม

(นางสาวฉัตรภรณ์ ธิลิคัม)

ผู้สอบบัญชีสหกรณ์

Signature

รายงานผลการตรวจสอบบัญชี
สหกรณ์ออมทรัพย์กระทรวงคมนาคม จำกัด
กรุงเทพมหานคร
สำหรับปีสิ้นสุดวันที่ 31 ธันวาคม 2566

เสนอ อธิบดีกรมตรวจบัญชีสหกรณ์

ตามที่อธิบดีกรมตรวจบัญชีสหกรณ์ได้แต่งตั้งให้ข้าพเจ้าเป็นผู้สอบบัญชีสหกรณ์ออมทรัพย์กระทรวงคมนาคม จำกัด สำหรับปีสิ้นสุดวันที่ 31 ธันวาคม 2566 นั้น ข้าพเจ้าได้ตรวจสอบและแสดงความเห็นในรายงานของผู้สอบบัญชีอย่างไม่มีเงื่อนไข ลงวันที่ 29 มกราคม 2567 ข้าพเจ้าขอรายงานผลการตรวจสอบบัญชีในเรื่องที่สำคัญ ดังต่อไปนี้

1. ข้อสังเกตที่พบจากการตรวจสอบเกี่ยวกับจุดอ่อนของการควบคุมภายใน

1.1 ด้านการบริหารจัดการทั่วไป

การปฏิบัติตามการเงิน การบัญชี ส่วนใหญ่ถูกต้องเรียบร้อย มีข้อบกพร่องบ้างเล็กน้อยซึ่งไม่เป็นสาระสำคัญ ได้แจ้งเจ้าหน้าที่ที่เกี่ยวข้องทราบ เพื่อดำเนินการให้มีการแก้ไขให้ถูกต้องเรียบร้อยแล้ว

การปฏิบัติงานด้านการรับฝากเงินและให้กู้ยืม ส่วนใหญ่ถูกต้องเรียบร้อย มีข้อบกพร่องบ้างเล็กน้อยซึ่งไม่เป็นสาระสำคัญ ได้แจ้งให้เจ้าหน้าที่ที่เกี่ยวข้องทราบ เพื่อดำเนินการให้มีการแก้ไขให้ถูกต้องเรียบร้อยแล้ว

การลงทุนเป็นไปตามพระราชบัญญัติสหกรณ์ พ.ศ. 2542 มาตรา 62 และประกาศคณะกรรมการพัฒนาการสหกรณ์แห่งชาติ พ.ศ. 2563 เรื่อง ข้อกำหนดการฝากหรือลงทุนอย่างอื่นของสหกรณ์ การคำนวณผลตอบแทนถูกต้องและครบถ้วน

1.2 ด้านการดำเนินงานธุรกิจ

ระหว่างปีสหกรณ์จ่ายเงินกู้ให้แก่สมาชิก 92,588,875.00 บาท เพิ่มขึ้นจากปี 2565 จำนวน 22,680,935.00 บาท (ร้อยละ 32.40) การจ่ายเงินกู้ดังกล่าวมีเอกสารหลักฐานแสดงการเป็นหนี้และการค้ำประกัน ครบถ้วน ถูกต้องตรงตามระเบียบของสหกรณ์ และเป็นไปตามหลักการควบคุมภายในที่ดี

ระหว่างปีสหกรณ์รับฝากเงินจากสมาชิก 66,581,494.46 บาท เพิ่มขึ้นจากปี 2565 จำนวน 7,909,793.88 บาท (ร้อยละ 13.48) โดยมีเงินรับฝากจากสมาชิก 2 ประเภท ได้แก่ ออมทรัพย์และออมทรัพย์พิเศษ ซึ่งสหกรณ์ได้ปฏิบัติตามถูกต้องตรงตามระเบียบของสหกรณ์ และเป็นไปตามหลักการควบคุมภายในที่ดี



2. ผลการวิเคราะห์ความเสี่ยงทางการเงิน

2.1 ด้านความเพียงพอของเงินทุน

สหกรณ์จัดหาเงินทุนเฉพาะจากภายใน ระหว่างปีระดมทุนจากสมาชิกถือหุ้น 11,434,400.00 บาท และรับฝากเงินจากสมาชิก 66,581,494.46 บาท

เงินทุนที่จัดหามาได้ทั้งสิ้น (รวมกับเงินทุนที่ยกมาต้นปี) สหกรณ์นำไปให้ลูกหนี้กู้ - สุทธิ 172,370,182.28 บาท นำไปฝากสหกรณ์อื่น 164,050,000.00 บาท และนำไปลงทุน 2,500,000.00 บาท ถือได้เป็นเงินสดและเงินฝากธนาคาร 5,871,752.42 บาท และสินทรัพย์อื่น 489,606.71 บาท จะเห็นได้ว่า เงินทุนส่วนใหญ่ของสหกรณ์นำไปให้กู้ (ร้อยละ 49.92 ของสินทรัพย์รวม)

สหกรณ์มีอัตราส่วนหนี้สินทั้งสิ้นต่อทุนปี 2566 เท่ากับ 0.46 เท่า ปี 2565 เท่ากับ 0.48 เท่า ลดลงจากปีที่แล้วเท่ากับ 0.02 เท่า แสดงให้เห็นว่า โครงสร้างเงินทุน (Capital Structure) ของสหกรณ์มีหนี้สินน้อยกว่าทุนของสหกรณ์ แสดงถึงความมั่นคงของสหกรณ์ เนื่องจากสหกรณ์บริหารเงินทุนโดยส่วนใหญ่ใช้จากทุนของสหกรณ์เอง โดยมีแนวโน้มที่จะใช้เงินทุนจากทุนของสหกรณ์มากขึ้น

สหกรณ์มีอัตราส่วนทุนสำรองต่อสินทรัพย์ปี 2566 เท่ากับ 0.05 เท่า เท่ากับปี 2565 แสดงให้เห็นว่า สหกรณ์มีอัตราการสะสมทุนสำรองใกล้เคียงกับปีที่แล้ว

สหกรณ์มีอัตราการเติบโตของทุนสหกรณ์ปี 2566 ร้อยละ (3.75) ปี 2565 ร้อยละ 1.00 ลดลงจากปีที่แล้วร้อยละ 4.75 แสดงให้เห็นว่า สหกรณ์มีอัตราการเติบโตของทุนลดลงจากปีที่แล้ว

กล่าวโดยสรุป สหกรณ์มีความเพียงพอของเงินทุนอยู่ในเกณฑ์ดี

2.2 ด้านคุณภาพของสินทรัพย์

สหกรณ์มีอัตราการหมุนของสินทรัพย์ปี 2566 เท่ากับ 0.04 รอบ เท่ากับปี 2565 แสดงให้เห็นว่า สหกรณ์มีการบริหารสินทรัพย์เพื่อก่อให้เกิดรายได้และผลตอบแทนใกล้เคียงกับปีที่แล้ว

สหกรณ์มีอัตราผลตอบแทนต่อสินทรัพย์ปี 2566 ร้อยละ 2.83 ปี 2565 ร้อยละ 2.73 เพิ่มขึ้นจากปีที่แล้วร้อยละ 0.10 แสดงให้เห็นว่า สหกรณ์มีอัตราผลตอบแทนต่อสินทรัพย์เพิ่มขึ้นจากปีที่แล้ว

สหกรณ์มีอัตราการเติบโตของสินทรัพย์ปี 2566 ร้อยละ (4.97) ปี 2565 ร้อยละ 4.18 ลดลงจากปีที่แล้วร้อยละ 9.15 แสดงให้เห็นว่า สหกรณ์มีอัตราการเติบโตของสินทรัพย์ลดลงจากปีที่แล้ว

กล่าวโดยสรุป สหกรณ์มีคุณภาพสินทรัพย์อยู่ในเกณฑ์ดี

2.3 ด้านขีดความสามารถในการบริหาร

สหกรณ์มีสมาชิก ณ วันสิ้นปี 505 คน ลดลงจากปี 2565 จำนวน 37 คน (ร้อยละ 6.83) ธุรกิจของสหกรณ์ประกอบด้วยรายได้เงินกู้และรับฝากเงิน การบริหารงานเป็นไปด้วยความเรียบร้อย

สหกรณ์มีอัตราการเติบโตของธุรกิจปี 2566 ร้อยละ 23.79 ปี 2565 ร้อยละ (10.00) เพิ่มขึ้นจากปีที่แล้วร้อยละ 33.79 แสดงให้เห็นว่า สหกรณ์มีอัตราการเติบโตของธุรกิจเพิ่มขึ้นจากปีที่แล้ว

สหกรณ์มีคณะกรรมการดำเนินการ ที่ปรึกษา และเจ้าหน้าที่ ที่มีความรู้ความสามารถ และประสบการณ์ ทำให้การบริหารงานมีประสิทธิภาพและประสิทธิผล

กล่าวโดยสรุป สหกรณ์มีความสามารถในการบริหารอยู่ในเกณฑ์ดี

2.4 ด้านการทำกำไร

สทกรณมีรายได้รวมเพิ่มขึ้นจากปีที่แล้ว 100,257.48 บาท (ร้อยละ 0.71) ค่าใช้จ่ายรวมลดลงจากปีที่แล้ว 202,442.05 บาท (ร้อยละ 4.51) ทำให้มีกำไรสุทธิเพิ่มขึ้นจากปีที่แล้ว 302,699.53 บาท (ร้อยละ 3.11) แสดงให้เห็นว่า สทกรณทำได้เพิ่มขึ้นจากปีที่แล้ว

สทกรณมีกำไรต่อสมาชิกปี 2566 เท่ากับ 19,866.82 บาท ปี 2565 เท่ากับ 17,952.12 บาท เพิ่มขึ้นจากปีที่แล้ว 1,914.71 บาท (ร้อยละ 10.67) แสดงให้เห็นว่า สทกรณมีประสิทธิภาพในการทำกำไรต่อสมาชิกเพิ่มขึ้นจากปีที่แล้ว

สทกรณมีอัตราค่าใช้จ่ายในการดำเนินงานต่อกำไรก่อนหักค่าใช้จ่ายในการดำเนินงานปี 2566 ร้อยละ 22.76 ปี 2565 ร้อยละ 22.85 ลดลงจากปีที่แล้วร้อยละ 0.09 แสดงให้เห็นว่า สทกรณมีค่าใช้จ่ายในการดำเนินงานต่อกำไรก่อนหักค่าใช้จ่ายในการดำเนินงานลดลงจากปีที่แล้ว

สทกรณมีอัตรากาเริบโตของกำไรปี 2566 ร้อยละ 3.11 ปี 2565 ร้อยละ (4.97) เพิ่มขึ้นจากปีที่แล้วร้อยละ 8.08 แสดงให้เห็นว่า สทกรณมีประสิทธิภาพในการทำกำไรเพิ่มขึ้นจากปีที่แล้ว

สทกรณมีอัตรากำไรสุทธิปี 2566 ร้อยละ 70.54 ปี 2565 ร้อยละ 68.76 เพิ่มขึ้นจากปีที่แล้วร้อยละ 1.78 แสดงให้เห็นว่า สทกรณมีอัตรากำไรสุทธิเพิ่มขึ้นจากปีที่แล้ว

กล่าวโดยสรุป สทกรณมีความสามารถในการทำกำไรอยู่ในเกณฑ์ดี

2.5 ด้านสภาพคล่อง

สทกรณมีอัตราส่วนทุนหมุนเวียนปี 2566 เท่ากับ 1.83 เท่า ปี 2565 เท่ากับ 1.77 เท่า เพิ่มขึ้นจากปีที่แล้ว 0.06 เท่า แสดงให้เห็นว่า สทกรณมีสภาพคล่องเพิ่มขึ้นจากปีที่แล้ว

กล่าวโดยสรุป สทกรณมีสภาพคล่องอยู่ในเกณฑ์ดี

2.6 ด้านผลกระทบของธุรกิจ

จากเหตุที่สทกรณมีลูกหนี้เงินให้กู้ยืม 172,370,182.28 บาท คิดเป็นร้อยละ 49.92 ของสินทรัพย์ทั้งสิ้น ซึ่งเป็นเรื่องที่มีความเสี่ยง เนื่องจากรายการดังกล่าวมีจำนวนเงินสูงจากสภาพแวดล้อมทางเศรษฐกิจ การเมือง และสังคม อาจส่งผลกระทบต่อสทกรณเกิดความเสี่ยงในด้านต่าง ๆ กล่าวคือ ในสภาวะการณ์ที่ลูกหนี้มีหนี้สินมากขึ้น หนี้สินครัวเรือนสูงขึ้น ลูกหนี้อาจมีปัญหาในการชำระหนี้คืนให้สทกรณ สทกรณอาจต้องตั้งค่าเผื่อหนี้สงสัยจะสูญมากขึ้น ค่าใช้จ่ายที่เป็นต้นทุนของสทกรณสูงขึ้นตามไปด้วย และอาจส่งผลกระทบต่อการค้าเป็นธุรกิจของสทกรณ ดังนั้น สทกรณควรหามาตรการหรือเตรียมการรองรับผลกระทบและหาแนวทางในการบริหารธุรกิจให้ดำเนินไปได้อย่างมีประสิทธิภาพภายใต้สภาพแวดล้อมดังกล่าว

ปิณฑร์



นอกจากนี้ สหกรณ์อาจได้รับผลกระทบจากกฎกระทรวง และระเบียบกฎเกณฑ์
ของทางการที่จะออกมาใหม่ รวมทั้งผลกระทบจากความผันผวนของภาวะเศรษฐกิจ และการเมืองบ้าง
แต่อยู่ในระดับที่สหกรณ์สามารถปรับตัวรองรับสถานการณ์ที่จะเปลี่ยนแปลงไปได้ไว้บ้างแล้ว

สรุปในภาพรวม ผลการดำเนินงานของสหกรณ์ อยู่ในระดับ “ดี”

ปิยนันท์ รัตติกาล

(นางสาวฉัตรภรณ์ ลีสิทธิ์านนท์)

ผู้สอบบัญชีสหกรณ์

บริษัท มนตรีสอบบัญชีและกฎหมาย จำกัด
148/64 ซอยบางขุนนนท์ 20 ถนนบางขุนนนท์ แขวงบางขุนนนท์
เขตบางกอกน้อย กรุงเทพมหานคร
29 มกราคม 2567

 บริษัท มนตรีสอบบัญชีและกฎหมาย จำกัด
MONTREE AUDIT AND LAW CO., LTD.

รายงานของผู้สอบบัญชี

เสนอ สมาชิกสหกรณ์ออมทรัพย์กระทรวงคมนาคม จำกัด

ความเห็น

ข้าพเจ้าได้ตรวจสอบงบการเงินของสหกรณ์ออมทรัพย์กระทรวงคมนาคม จำกัด ซึ่งประกอบด้วย งบแสดงฐานะการเงิน ณ วันที่ 31 ธันวาคม 2566 งบกำไรขาดทุน และงบกระแสเงินสด สำหรับปีสิ้นสุดวันเดียวกัน และหมายเหตุประกอบงบการเงิน รวมถึงหมายเหตุสรุปนโยบายการบัญชีที่สำคัญ

ข้าพเจ้าเห็นว่า งบการเงินข้างต้นนี้แสดงฐานะการเงินของสหกรณ์ออมทรัพย์กระทรวงคมนาคม จำกัด ณ วันที่ 31 ธันวาคม 2566 ผลการดำเนินงาน และกระแสเงินสด สำหรับปีสิ้นสุดวันเดียวกัน โดยถูกต้องตามที่ควรในสาระสำคัญตามระเบียบนายทะเบียนสหกรณ์

เกณฑ์ในการแสดงความเห็น

ข้าพเจ้าได้ปฏิบัติตามตรวจสอบตามมาตรฐานการสอบบัญชีและตามระเบียบกรมตรวจบัญชีสหกรณ์ ความรับผิดชอบของข้าพเจ้าได้กล่าวไว้ในส่วนของความรับผิดชอบของผู้สอบบัญชีต่อการตรวจสอบงบการเงิน ในรายงานของข้าพเจ้า ข้าพเจ้ามีความเป็นอิสระจากสหกรณ์และได้ปฏิบัติตามจรรยาบรรณของผู้สอบบัญชีสหกรณ์ ข้าพเจ้าเชื่อว่าหลักฐานการสอบบัญชีที่ข้าพเจ้าได้รับเพียงพอและเหมาะสมเพื่อใช้เป็นเกณฑ์ในการแสดงความเห็นของข้าพเจ้า

เรื่องสำคัญในการตรวจสอบ

เรื่องสำคัญในการตรวจสอบ คือ เรื่องต่าง ๆ ที่มีนัยสำคัญที่สุดตามดุลยพินิจของผู้ประกอบวิชาชีพ ของข้าพเจ้าในการตรวจสอบงบการเงินสำหรับงวดปัจจุบัน ข้าพเจ้าได้นำเรื่องเหล่านี้มาพิจารณาในบริบท ของการตรวจสอบงบการเงินโดยรวมและในการแสดงความเห็นของข้าพเจ้า ทั้งนี้ ข้าพเจ้าไม่ได้แสดงความเห็น แยกต่างหากสำหรับเรื่องเหล่านี้

เรื่องสำคัญในการตรวจสอบ พร้อมวิธีการตรวจสอบแต่ละเรื่องมีดังต่อไปนี้

ลูกหนี้เงินให้กู้ยืม และค่าเผื่อนหนี้สงสัยจะสูญ

ตามหมายเหตุประกอบงบการเงิน ข้อ 5. ณ วันที่ 31 ธันวาคม 2566 สหกรณ์มีเงินให้กู้ยืม - ปกติ 172,370,182.28 บาท และเงินให้กู้ยืม - ไม่ก่อให้เกิดรายได้ 1,217,501.26 บาท รวมทั้งสิ้น 173,587,683.54 บาท คิดเป็นร้อยละ 50.27 ของสินทรัพย์ทั้งสิ้น และมีค่าเผื่อนหนี้สงสัยจะสูญรวมทั้งสิ้น 1,217,501.26 บาท ซึ่งเป็นเรื่องสำคัญในการตรวจสอบ เนื่องจากรายการดังกล่าวมีจำนวนเงินสูง ในสภาวะการหนี้ที่ลูกหนี้มีหนี้สินมากขึ้น หนี้สินครัวเรือนสูงขึ้น ลูกหนี้อาจมีปัญหาในการชำระหนี้คืนให้สหกรณ์ สหกรณ์อาจต้องตั้งค่าเผื่อนหนี้สงสัยจะสูญ มากขึ้น ค่าใช้จ่ายสูงขึ้น ซึ่งอาจส่งผลกระทบต่อสภาพคล่อง ฐานะการเงิน และผลการดำเนินงานของสหกรณ์ได้



ข้าพเจ้าได้สอบถามขั้นตอนการปฏิบัติและการควบคุมภายในที่เกี่ยวข้องกับเงินให้กู้ยืม สอบทาน การให้กู้ยืมของสหกรณ์ว่าเป็นไปตามระเบียบและข้อบังคับของสหกรณ์ สอบทานการอนุมัติการให้กู้ยืม ของสหกรณ์ ตรวจสอบเอกสารหลักฐานการอนุมัติ สุ่มตรวจสอบหลักทรัพย์ค้ำประกันเงินกู้ ตรวจสอบการคำนวณ สอบทานการติดตามทวงถามหนี้เงินกู้ที่ครบกำหนดชำระ สอบทานการตั้งค่าเผื่อหนี้สงสัยจะสูญ และการเปิดเผย ข้อมูลในหมายเหตุประกอบงบการเงิน รวมทั้งทำการยืนยันยอดลูกหนี้เงินให้กู้ยืม

เงินรับฝาก

ตามหมายเหตุประกอบงบการเงิน ข้อ 8. ณ วันที่ 31 ธันวาคม 2566 สหกรณ์มีเงินรับฝากรวมทั้งสิ้น 103,511,500.86 บาท คิดเป็นร้อยละ 29.98 ของหนี้สินและทุนของสหกรณ์ ซึ่งเป็นเรื่องสำคัญในการ ตรวจสอบ หากผู้ฝากถอนเงินหลายรายเป็นจำนวนมากผิดปกติ เนื่องจากย้ายไปลงทุนหาผลตอบแทนที่สูงกว่า หรือเกิดการตื่นตระหนก หรือขาดความเชื่อมั่นต่อสหกรณ์ อาจทำให้สหกรณ์ขาดเงินทุนที่จะนำมาบริหารให้เกิด รายได้จูงใจยิ่งขึ้น และอาจทำให้สหกรณ์ขาดสภาพคล่องได้

ข้าพเจ้าได้สอบถามขั้นตอนการปฏิบัติและการควบคุมภายในที่เกี่ยวข้องกับการรับฝากเงิน สอบทาน การรับฝากเงินว่าเป็นไปตามระเบียบและข้อบังคับของสหกรณ์ ตรวจสอบเอกสารหลักฐาน ตรวจสอบลายมือชื่อ ผู้ถอนเงินในใบถอนเงินฝาก และตรวจสอบใบนำฝาก/ใบถอนเงินฝากเปรียบเทียบกับรายงานประจำวัน รวมทั้ง ทำการยืนยันยอดเงินรับฝาก

ความรับผิดชอบของคณะกรรมการดำเนินการสหกรณ์ต่องบการเงิน

คณะกรรมการดำเนินการสหกรณ์มีหน้าที่รับผิดชอบในการจัดทำและนำเสนองบการเงินเหล่านี้ โดยถูกต้องตามที่ควรตามระเบียบนายทะเบียนสหกรณ์ และรับผิดชอบเกี่ยวกับการควบคุมภายใน ที่คณะกรรมการดำเนินการสหกรณ์พิจารณาว่าจำเป็นเพื่อให้สามารถจัดทำงบการเงินที่ปราศจากการแสดงข้อมูลที่ ชัดต่อข้อเท็จจริงอันเป็นสาระสำคัญ ไม่ว่าจะเกิดจากการทุจริตหรือข้อผิดพลาดในการจัดทำงบการเงิน คณะกรรมการดำเนินการสหกรณ์รับผิดชอบในการประเมินความสามารถของสหกรณ์ในการดำเนินงานต่อเนื่อง การเปิดเผยเรื่องที่เกี่ยวข้องกับการดำเนินงานต่อเนื่องในกรณีที่มีเรื่องดังกล่าวและการใช้เกณฑ์การบัญชี สำหรับการดำเนินงานต่อเนื่อง เว้นแต่คณะกรรมการดำเนินการสหกรณ์มีความตั้งใจที่จะเลิกสหกรณ์หรือ หยุดดำเนินงานหรือไม่สามารถดำเนินงานต่อเนื่องต่อไปได้

วิมล

ความรับผิดชอบของผู้สอบบัญชีต่อการตรวจสอบงบการเงิน

การตรวจสอบของข้าพเจ้ามีวัตถุประสงค์เพื่อให้ได้ความเชื่อมั่นอย่างสมเหตุสมผลว่างบการเงินโดยรวมปราศจากการแสดงข้อมูลที่ขัดต่อข้อเท็จจริงอันเป็นสาระสำคัญหรือไม่ ไม่ว่าจะเกิดจากการทุจริตหรือข้อผิดพลาด และเสนอรายงานของผู้สอบบัญชี ซึ่งรวมความเห็นของข้าพเจ้าอยู่ด้วย ความเชื่อมั่นอย่างสมเหตุสมผล คือความเชื่อมั่นในระดับสูง แต่ไม่ได้เป็นการรับประกันว่าการปฏิบัติงานตรวจสอบตามมาตรฐานการสอบบัญชีและระเบียบกรมตรวจบัญชีสหกรณ์จะสามารถตรวจพบข้อมูลที่ขัดต่อข้อเท็จจริงอันเป็นสาระสำคัญที่มีอยู่ได้เสมอไป ข้อมูลที่ขัดต่อข้อเท็จจริงอาจเกิดจากการทุจริตหรือข้อผิดพลาดและถือว่ามีความสำคัญ เมื่อคาดการณ์ได้อย่างสมเหตุสมผลว่ารายการที่ขัดต่อข้อเท็จจริงแต่ละรายการหรือทุกรายการรวมกันจะมีผลต่อการตัดสินใจทางเศรษฐกิจของผู้ใช้งบการเงินจากการใช้งบการเงินเหล่านี้

ในการตรวจสอบของข้าพเจ้าตามมาตรฐานการสอบบัญชีและระเบียบกรมตรวจบัญชีสหกรณ์ ข้าพเจ้าได้ใช้ดุลยพินิจและการสังเกตและสงสัยเยี่ยงผู้ประกอบวิชาชีพตลอดการตรวจสอบ การปฏิบัติงานของข้าพเจ้ารวมถึง

- ระบุและประเมินความเสี่ยงจากการแสดงข้อมูลที่ขัดต่อข้อเท็จจริงอันเป็นสาระสำคัญในงบการเงิน ไม่ว่าจะเกิดจากการทุจริตหรือข้อผิดพลาด ออกแบบและปฏิบัติตามวิธีการตรวจสอบเพื่อตอบสนองต่อความเสี่ยงเหล่านั้น และได้หลักฐานการสอบบัญชีที่เพียงพอและเหมาะสมเพื่อเป็นเกณฑ์ในการแสดงความเห็นของข้าพเจ้า ความเสี่ยงที่ไม่พบข้อมูลที่ขัดต่อข้อเท็จจริงอันเป็นสาระสำคัญซึ่งเป็นผลมาจากการทุจริตจะสูงกว่าความเสี่ยงที่เกิดจากข้อผิดพลาด เนื่องจากการทุจริตอาจเกี่ยวกับการสมรู้ร่วมคิด การปลอมแปลงเอกสารหลักฐาน การตั้งใจละเว้นการแสดงผล การแสดงผลที่ไม่ตรงตามข้อเท็จจริง หรือการแทรกแซงการควบคุมภายใน

- ทำความเข้าใจในระบบการควบคุมภายในที่เกี่ยวข้องกับการตรวจสอบ เพื่อออกแบบวิธีการตรวจสอบที่เหมาะสมกับสถานการณ์ แต่ไม่ใช่เพื่อวัตถุประสงค์ในการแสดงความเห็นต่อความมีประสิทธิผลของการควบคุมภายในของสหกรณ์

- ประเมินความเหมาะสมของนโยบายการบัญชีที่คณะกรรมการดำเนินการสหกรณ์ใช้และความสมเหตุสมผลของประมาณการทางบัญชีและการเปิดเผยข้อมูลที่เกี่ยวข้องซึ่งจัดทำขึ้นโดยคณะกรรมการดำเนินการสหกรณ์

- สรุปร่วมกับความเหมาะสมของการใช้เกณฑ์การบัญชีสำหรับการดำเนินงานต่อเนื่องของคณะกรรมการดำเนินการสหกรณ์ และจากหลักฐานการสอบบัญชีที่รับรู้ว่ามีแนวโน้มที่มิใช่สาระสำคัญเกี่ยวกับเหตุการณ์หรือสถานการณ์ที่อาจเป็นเหตุให้เกิดข้อสงสัยอย่างมีนัยสำคัญต่อความสามารถของสหกรณ์ในการดำเนินงานต่อเนื่องหรือไม่ ถ้าข้าพเจ้าได้ข้อสรุปว่ามีความไม่แน่นอนที่มีสาระสำคัญ ข้าพเจ้าต้องให้ข้อสังเกตไว้ในรายงานของผู้สอบบัญชีของข้าพเจ้าถึงการเปิดเผยข้อมูลที่เกี่ยวข้องในงบการเงิน หรือถ้าการเปิดเผยดังกล่าวไม่เพียงพอ ความเห็นของข้าพเจ้าจะเปลี่ยนแปลงไป ข้อสรุปของข้าพเจ้าขึ้นอยู่กับหลักฐานการสอบบัญชีที่ได้รับจนถึงวันที่ในรายงานของผู้สอบบัญชีของข้าพเจ้า อย่างไรก็ตามเหตุการณ์หรือสถานการณ์ในอนาคตอาจเป็นเหตุให้สหกรณ์ต้องหยุดการดำเนินงานต่อเนื่องได้

ทีโอมส์



• ประเมินการนำเสนอโครสร้างและเนือหาของงบการเงินโดยรวม รวมถึงการเป็ดเผยข้อมูล
ที่เกียวข้อง ตลอดจนประเมินว่างงบการเงินแสดงรายการและเหตุการณที่เกิดขึ้นโดยถูกต้งตามที่ควรหรือนอ

ข้าพเจ้าได้สือสารกับคณะกรรมาการดำเนินการสภครณเกี่ยวกับขอบเขตและช่วงเวลาของ
การตรวจสอบตามที่ได้วางแผนไว้ ประเด็นที่มีนัยสำคัญที่พบจากการตรวจสอบ รวมถึงข้อบกพร่อง
ที่มีนัยสำคัญในระบบการควบคุมภายในซึ่งข้าพเจ้าได้พบในระหว้างการตรวจสอบของข้าพเจ้า

จากเรื่งทั้งหลายที่สือสารกับคณะกรรมาการดำเนินการสภครณ ข้าพเจ้าได้พิจารณาเรื่งต่าง ๆ ที่มี
นัยสำคัญที่สุดในการตรวจสอบงบการเงินในงวดปัจจุบันและกำหนดเป็นเรื่งสำคัญในการตรวจสอบ ข้าพเจ้า
ได้อธิบายเรื่งเหล่านี้ไว้ในรายงานของผู้สอบบัญชี เว้นแต่กฎหมายหรือข้อบ้งค้บห้ามไม่ให้เป็ดเผย
เรื่งดังกล่าวต่อสาธารณณะ หรือในสถานการณ์ที่ยากที่จะเกิดขึ้น ข้าพเจ้าพิจารณาว่าไม่ควรสือสารดังกล่าว
ในรายงานของข้าพเจ้า เพราะการกระทำดังกล่าวสามารถคาดการณ์ได้อย่างสมเหตุสมผลว่าจะมีผลกระทบ
ในทางลบมากกว่าผลประโยชน์ที่ผู้มีส่วนได้เสียสาธารณณะจะได้จากการสือสารดังกล่าว

นิธพ กิสิธพ

(นางสาวฉัตรารณ ลีสิครานนถ)

ผู้สอบบัญชีสภครณ

บริษัท มนตรีสอบบัญชีและกฎหมาย จ้ากัถ
148/64 ซอยบางขุนนนถ 20 ถนนบางขุนนนถ แขวงบางขุนนนถ
เขตบางกอกน้อย กรุงเทพมหานคร
วันที่ 29 มกราคม 2567

สหกรณ์ออมทรัพย์กระทรวงคมนาคม จำกัด

งบแสดงฐานะการเงิน (1)
ณ วันที่ 31 ธันวาคม 2566

	หมายเหตุ	ปี 2566	ปี 2565
		บาท	บาท
<u>สินทรัพย์</u>			
สินทรัพย์หมุนเวียน			
เงินสดและเงินฝากธนาคาร	3	5,871,752.42	3,288,765.28
เงินฝากขุมมูสหกรณ์ออมทรัพย์แห่งประเทศไทย จำกัด		164,050,000.00	178,550,000.00
เงินให้กู้ยืมระยะสั้น - สุทธิ	5	26,728,994.00	25,390,494.02
ดอกเบี้ยเงินให้กู้ค้างรับ		2,815.00	5,927.00
ดอกเบี้ยเงินฝากสหกรณ์อื่นค้างรับ		306,196.54	184,033.65
รวมสินทรัพย์หมุนเวียน		196,959,757.96	207,419,219.95
สินทรัพย์ไม่หมุนเวียน			
เงินลงทุนระยะยาว	4	2,500,000.00	2,500,000.00
เงินให้กู้ยืมระยะยาว - สุทธิ	5	145,641,188.28	153,191,519.43
ที่ดิน อาคารและอุปกรณ์ - สุทธิ	6	117,687.51	152,254.89
สิทธิการใช้ประโยชน์ในซอฟต์แวร์		62,907.66	88,398.30
รวมสินทรัพย์ไม่หมุนเวียน		148,321,783.45	155,932,172.62
รวมสินทรัพย์		345,281,541.41	363,351,392.57

ปิด



สภากรณออมทรัพย์กระทรวงคมนาคม จำกัด

งบแสดงฐานะการเงิน (2)

ณ วันที่ 31 ธันวาคม 2566

	หมายเหตุ	ปี 2566	ปี 2565
		บาท	บาท
หนี้สินและทุนของสหกรณ์			
หนี้สินหมุนเวียน			
เงินกู้ยืมระยะสั้น	7	3,000,000.00	3,000,000.00
เงินรับฝาก	8	103,511,508.86	112,195,638.21
หนี้สินหมุนเวียนอื่น	9	1,407,018.20	1,696,008.83
รวมหนี้สินหมุนเวียน		<u>107,918,527.06</u>	<u>116,891,647.04</u>
หนี้สินไม่หมุนเวียน			
สำรองบำเหน็จเจ้าหน้าที่		816,292.00	690,112.00
รวมหนี้สินไม่หมุนเวียน		<u>816,292.00</u>	<u>690,112.00</u>
รวมหนี้สิน		<u>108,734,819.06</u>	<u>117,581,759.04</u>
ทุนของสหกรณ์			
ทุนเรือนหุ้น (มูลค่าหุ้นละ 10.00 บาท)		207,776,210.00	218,170,130.00
ทุนสำรอง		17,909,621.25	16,936,616.25
ทุนสะสมตามข้อบังคับ ระเบียบ และอื่น ๆ	10	828,145.16	932,840.87
กำไร (ขาดทุน) สุทธิประจำปี		10,032,745.94	9,730,046.41
รวมทุนของสหกรณ์		<u>236,546,722.35</u>	<u>245,769,633.53</u>
รวมหนี้สินและทุนของสหกรณ์		<u><u>345,281,541.41</u></u>	<u><u>363,351,392.57</u></u>

หมายเหตุประกอบงบการเงินเป็นส่วนหนึ่งของงบการเงินนี้

(ลงชื่อ)

ชญพร ทน
(นางจตุพร เนียมสุข)
ประธานกรรมการ

(ลงชื่อ)

ร.ร.ท. *วิเชียร พุ่มขจร*
(พันจ่าโท วิเชียร พุ่มขจร)
กรรมการและเลขานุการ
วันที่ 29 มกราคม 2567

ปี ๒๕๖๖

สหกรณ์ออมทรัพย์กระทรวงคมนาคม จำกัด
งบกำไรขาดทุน (1)
สำหรับปีสิ้นสุดวันที่ 31 ธันวาคม 2566

	ปี 2566		ปี 2565	
	บาท	%	บาท	%
รายได้ดอกเบี้ยและผลตอบแทนจากเงินลงทุน				
ดอกเบี้ยรับเงินให้กู้	10,525,107.00	74.00	10,964,099.00	77.49
ดอกเบี้ยรับเงินฝากธนาคาร	14,105.20	0.10	4,458.23	0.03
ดอกเบี้ยรับเงินฝากสหกรณ์อื่น	3,543,648.08	24.92	3,044,108.04	21.51
ผลตอบแทนจากเงินลงทุน	140,000.00	0.98	137,500.00	0.97
รวมรายได้ดอกเบี้ย				
และผลตอบแทนจากเงินลงทุน	14,222,860.28	100.00	14,150,165.27	100.00
ค่าใช้จ่ายดอกเบี้ยและเงินลงทุน				
ดอกเบี้ยจ่ายเงินรับฝาก	1,793,895.09	12.61	1,599,592.65	11.31
ดอกเบี้ยจ่ายเงินกู้ยืมระยะสั้น	30,000.00	0.21	30,000.00	0.21
รวมค่าใช้จ่ายดอกเบี้ยและเงินลงทุน	1,823,895.09	12.82	1,629,592.65	11.52
หัก หนี้สงสัยจะสูญและหนี้สูญ				
หนี้สงสัยจะสูญ - ลูกหนี้ไม่ก่อให้เกิดรายได้				
(เกินความต้องการ)	(499,310.72)	(3.51)	(28,000.00)	(0.20)
รวมหนี้สงสัยจะสูญและหนี้สูญ	(499,310.72)	(3.51)	(28,000.00)	(0.20)
รายได้ดอกเบี้ยและผลตอบแทนจากเงินลงทุน - สุทธิ	12,898,275.91	90.69	12,548,572.62	88.68
บวก รายได้อื่น				
รายได้ค่าธรรมเนียมแรกเข้า	1,450.00	0.01	1,350.00	0.01
รายได้อื่น	89,907.65	0.63	62,445.18	0.44
รวมรายได้อื่น	91,357.65	0.64	63,795.18	0.45

-- --

ภิรมย์



สหกรณ์ออมทรัพย์กระทรวงคมนาคม จำกัด

งบกำไรขาดทุน (2)

สำหรับปีสิ้นสุดวันที่ 31 ธันวาคม 2566

หัก	ค่าใช้จ่ายในการดำเนินงาน	ปี 2566		ปี 2565	
		บาท	%	บาท	%
	ค่าใช้จ่ายเกี่ยวกับเจ้าหน้าที่				
	เงินเดือน	1,026,180.00	7.21	1,083,811.33	7.66
	ค่าตอบแทนเจ้าหน้าที่	369,400.00	2.60	473,400.00	3.34
	ค่าล่วงเวลา	720.00	0.00	0.00	0.00
	บำเหน็จเจ้าหน้าที่	126,180.00	0.89	80,346.00	0.57
	เงินสมทบกองทุนเงินทดแทนและประกันสังคม	35,208.00	0.25	25,200.00	0.18
	รวม	1,557,688.00	10.95	1,662,757.33	11.75
	ค่าใช้จ่ายเกี่ยวกับที่ดิน อาคารและอุปกรณ์				
	ค่าเสื่อมราคา - เครื่องใช้สำนักงาน	64,567.38	0.45	64,172.86	0.45
	สิทธิการใช้ประโยชน์ในซอฟต์แวร์ตัดจ่าย	28,165.64	0.20	27,752.30	0.20
	ค่าดูแลระบบคอมพิวเตอร์	16,050.00	0.11	16,050.00	0.11
	ค่าซ่อมแซมและบำรุงรักษาเครื่องใช้สำนักงาน	0.00	0.00	4,815.00	0.03
	ค่าจ้างเหมาจัดทำเว็บไซต์สหกรณ์	96,300.00	0.68	108,605.00	0.77
	รวม	205,083.02	1.44	221,395.16	1.56

กิติ...

สหกรณ์ออมทรัพย์กระทรวงคมนาคม จำกัด
งบกำไรขาดทุน (3)
สำหรับปีสิ้นสุดวันที่ 31 ธันวาคม 2566

	ปี 2566		ปี 2565	
	บาท	%	บาท	%
ค่าใช้จ่ายในการดำเนินงานอื่น				
ค่าตอบแทนผู้ตรวจสอบกิจการ	96,000.00	0.67	70,000.00	0.49
ค่าตอบแทนที่ปรึกษา	168,600.00	1.19	108,000.00	0.76
ค่าตอบแทนการตรวจสอบหลักทรัพย์	2,750.00	0.02	2,250.00	0.02
ค่าธรรมเนียมการสอบบัญชี	60,000.00	0.42	50,000.00	0.35
ค่าเบี้ยประชุม	354,400.00	2.49	401,200.00	2.84
ค่ารับรอง	26,373.00	0.19	17,124.00	0.12
ค่าใช้จ่ายในการเดินทาง	3,890.00	0.03	5,070.00	0.04
ค่าวัสดุสำนักงาน	53,941.80	0.38	36,425.10	0.26
ค่าธรรมเนียมธนาคาร	1,600.00	0.01	476.00	0.00
ค่าธรรมเนียมไปรษณีย์	9,230.00	0.06	15,557.00	0.11
ค่าจัดทำหนังสือรายงานประจำปี	48,000.00	0.34	48,000.00	0.34
ค่าใช้จ่ายในการประชุมใหญ่	264,152.00	1.86	201,096.00	1.42
ค่าสาธารณูปโภค	14,100.00	0.10	13,500.00	0.10
ค่าใช้จ่ายในการดำเนินคดี	0.00	0.00	15,000.00	0.11
ค่าใช้จ่ายในการฝึกอบรม	8,500.00	0.06	0.00	0.00
ค่าจ้างเหมาบริการทั่วไป	60,000.00	0.42	0.00	0.00
ค่าใช้จ่ายเบ็ดเตล็ด	22,579.80	0.16	14,470.80	0.10
รวม	1,194,116.60	8.40	998,168.90	7.06
รวมค่าใช้จ่ายในการดำเนินงาน	2,956,887.62	20.79	2,882,321.39	20.37
กำไรสุทธิ	10,032,745.94	70.54	9,730,046.41	68.76



สหกรณ์ออมทรัพย์กระทรวงคมนาคม จำกัด
งบกระแสเงินสด (1)
สำหรับปีสิ้นสุดวันที่ 31 ธันวาคม 2566

	ปี 2566	ปี 2565
	บาท	บาท
กระแสเงินสดจากกิจกรรมดำเนินงาน		
กำไรสุทธิ	10,032,745.94	9,730,046.41
รายการปรับปรุงเพื่อการระทบยอดกำไรสุทธิเป็นเงินสดสุทธิ		
จากกิจกรรมดำเนินงาน		
ค่าเสื่อมราคาเครื่องใช้สำนักงาน	64,567.38	64,172.86
สิทธิการใช้ประโยชน์ในซอฟต์แวร์ตัดจ่าย	28,165.64	27,752.30
หนี้สงสัยจะสูญ - ลูกหนี้ไม่ก่อให้เกิดรายได้ (เกินความต้องการ)	(499,310.72)	(28,000.00)
สำรองบำเหน็จเจ้าหน้าที่	126,180.00	80,346.00
ดอกเบี้ยเงินให้กู้ยืมรับ	(2,815.00)	(5,927.00)
ดอกเบี้ยเงินฝาก - ชสอ. ค้างรับ	(306,196.54)	(184,033.65)
ค่าใช้จ่ายค้างจ่าย	243,150.00	173,110.00
ดอกเบี้ยเงินรับฝากค้างจ่าย	353,919.58	443,392.33
กำไรจากการดำเนินงานก่อนการเปลี่ยนแปลง		
ในสินทรัพย์และหนี้สินดำเนินงาน	10,040,406.28	10,300,859.25
สินทรัพย์ดำเนินงาน		
เงินสดจ่ายลูกหนี้เงินกู้ฉุกเฉิน	(5,824,560.00)	(6,978,240.00)
เงินสดรับจากลูกหนี้เงินกู้ฉุกเฉิน	6,697,040.00	7,281,480.00
เงินสดจ่ายลูกหนี้เงินกู้สามัญ	(84,728,970.00)	(60,024,900.00)
เงินสดรับจากลูกหนี้เงินกู้สามัญ	89,239,690.17	63,228,440.88
เงินสดจ่ายลูกหนี้เงินกู้พิเศษ	(2,035,345.00)	(2,904,800.00)
เงินสดรับจากลูกหนี้เงินกู้พิเศษ	2,863,976.00	3,127,040.00
เงินสดรับจากลูกหนี้ไม่ก่อให้เกิดรายได้	499,310.72	28,000.00
เงินสดจ่ายเงินยืมโดยตรง	(44,500.00)	(67,950.00)
เงินสดรับจากเงินยืมโดยตรง	44,500.00	67,950.00
เงินสดรับจากดอกเบี้ยเงินให้กู้ยืมรับ	5,927.00	3,826.00
เงินสดรับจากดอกเบี้ยเงินฝาก - ชสอ. ค้างรับ	184,033.65	123,036.34
เงินสดรับรายได้รับล่วงหน้า	5,000.00	0.00

๓๓

พิมพ์

สหกรณ์ออมทรัพย์กระทรวงคมนาคม จำกัด

งบกระแสเงินสด (2)

สำหรับปีสิ้นสุดวันที่ 31 ธันวาคม 2566

	ปี 2566	ปี 2565
	บาท	บาท
หนี้สินดำเนินงาน		
เงินสดจ่ายค่าใช้จ่ายค้างจ่าย	(173,110.00)	(100,350.00)
เงินสดจ่ายดอกเบี้ยเงินรับฝากค้างจ่าย	(443,392.33)	(280,925.86)
เงินสดรับจากภาษีหัก ณ ที่จ่ายค้างจ่าย	132,001.91	150,109.58
เงินสดจ่ายภาษีหัก ณ ที่จ่ายค้างจ่าย	(132,578.79)	(154,179.08)
เงินสดรับจากค่าประกันสังคมค้างจ่าย	34,425.00	24,207.00
เงินสดจ่ายค่าประกันสังคมค้างจ่าย	(34,425.00)	(24,207.00)
เงินสดรับจากเงินรอจ่ายคืน	30,026,613.04	11,223,943.66
เงินสดจ่ายเงินรอจ่ายคืน	(30,300,594.04)	(10,155,112.66)
เงินสดจ่ายเงินประกันสัญญา	0.00	(6,420.00)
เงินสดจ่ายรอดตรวจสอบ	0.00	(11,397.00)
เงินสดรับจากรอการตรวจสอบ	0.00	11,397.00
เงินสดจ่ายรอเรียกคืน	(24,089.46)	(6,142.00)
เงินสดรับจากรอเรียกคืน	24,089.46	6,142.00
เงินสดสุทธิได้มาจากกิจกรรมดำเนินงาน	16,055,448.61	14,861,808.11
กระแสเงินสดจากกิจกรรมลงทุน		
เงินสดจ่ายซื้อเครื่องใช้สำนักงาน	(30,000.00)	0.00
เงินสดจ่ายสิทธิการใช้ซอฟต์แวร์	(2,675.00)	(2,675.00)
เงินสดสุทธิ (ใช้ไป) กิจกรรมลงทุน	(32,675.00)	(2,675.00)

(ปิด)



สภครณออมทรัพย์กระทรวงคมนาคม จ้ากัถ
งบกระแสเงนสค (3)
สำหรับปีลัสนสุดวันที่ 31 ธันวาคม 2566

	ปี 2566	ปี 2565
	บาท	บาท
กระแสเงนสคจากกิจกรรมจัถหาเงน		
เงนสครับจากเงนรับฝ้าก	66,581,494.46	58,671,700.58
เงนสคจัถคัสนเงนรับฝ้าก	(75,265,623.81)	(47,892,290.71)
เงนสคจัถเงนบัสนผล	(8,070,997.35)	(8,793,892.50)
เงนสคจัถเงนเฉลัยคัสน	(296,533.37)	(97,974.16)
เงนสคจัถโยบันัสนกรรมการและเจ้าหน้าถั	(145,500.00)	(159,000.00)
เงนสครับจากทุนเรอันทัน	11,434,400.00	12,505,190.00
เงนสคจัถคัสนทุนเรอันทัน	(21,828,320.00)	(10,574,850.00)
เงนสคจัถทุนสาธารณประโยชนั	(117,000.00)	(140,200.00)
เงนสคจัถค่าบ้ารุงลัสนนับาตสภครณัแห่งประเทศไทย	(30,000.00)	(30,000.00)
เงนสคจัถทุนช่วยเหลือผู้ค้้าประกะัน	(201,706.40)	0.00
เงนสคสุทธไร้ได้มาจาก (ใช้ไปเน) ในกิจกรรมจัถหาเงน	(27,939,786.47)	3,488,683.21
เงนสคสุทธไร้เพิ่มขัสน (ลคลง)	(11,917,012.86)	18,347,816.32
เงนสค ณ วันต้นปี	181,838,765.28	163,490,948.96
เงนสค ณ วันลัสนปี	169,921,752.42	181,838,765.28

ชักรณ

สหกรณ์ออมทรัพย์กระทรวงคมนาคม จำกัด

หมายเหตุประกอบงบการเงิน

สำหรับปีสิ้นสุดวันที่ 31 ธันวาคม 2566

1. สรุปนโยบายการบัญชีที่สำคัญ

- สหกรณ์บันทึกบัญชีและจัดทำงบการเงินตามระเบียบนายทะเบียนสหกรณ์ ว่าด้วยการบัญชีของสหกรณ์และกลุ่มเกษตรกร พ.ศ. 2563
- สหกรณ์บันทึกบัญชีโดยใช้เกณฑ์คงค้าง
- สหกรณ์รับรู้รายได้ดอกเบี้ยตามเกณฑ์สัดส่วนของเวลา ส่วนจำนวนรายได้จะเท่ากับอัตราดอกเบี้ยคูณด้วยจำนวนเงินต้นที่ค้างชำระตามระยะเวลาที่กู้ยืม
- เงินลงทุนระยะยาวเป็นเงินลงทุนในหลักทรัพย์ที่ไม่อยู่ในความต้องการของตลาดแสดงด้วยราคาทุน
- สหกรณ์ตั้งค่าเผื่อนหนี้สงสัยจะสูญตามหลักเกณฑ์ที่กำหนดไว้ในระเบียบนายทะเบียนสหกรณ์ ว่าด้วยการบัญชีของสหกรณ์และกลุ่มเกษตรกร พ.ศ. 2563 และระเบียบนายทะเบียนสหกรณ์ ว่าด้วยการจัดชั้นคุณภาพลูกหนี้เงินกู้และการเผื่อนหนี้สงสัยจะสูญ พ.ศ. 2544
- สินทรัพย์ไม่มีตัวตนตัดจ่ายโดยวิธีเส้นตรง เป็นระยะเวลา 5 ปี
- ค่าเสื่อมราคาที่ดิน อาคารและอุปกรณ์ คำนวณโดยวิธีเส้นตรงในอัตราที่นายทะเบียนสหกรณ์กำหนด ทั้งนี้ ยกเว้นที่ดิน
- เงินสด หมายถึง เงินสดในมือ เงินฝากธนาคารทุกประเภท และเงินฝากสหกรณ์อื่นทุกประเภท ทั้งนี้รวมถึงเงินฝากธนาคาร บัตรเงินฝาก และเงินฝากสหกรณ์อื่นที่นำไปเป็นหลักประกันค้ำประกันหนี้สินด้วย

ปิด



2. ในปี 2566 สหกรณ์ได้จัดรูปแบบการแสดงผลรายการในงบการเงินของปี 2565 บางรายการใหม่เพื่อให้สามารถเปรียบเทียบกันได้กับงบการเงินของปี 2566 ทั้งนี้ การเปลี่ยนแปลงดังกล่าวไม่มีผลกระทบต่อฐานะการเงินและผลการดำเนินงานของสหกรณ์แต่ประการใด

3. เงินสดและเงินฝากธนาคาร ประกอบด้วย

	ปี 2566	ปี 2565
	บาท	บาท
เงินสด	13,519.07	2,622.68
เงินฝากธนาคาร		
กระแสรายวัน	2,642.73	1,542.73
ออมทรัพย์	5,855,590.62	3,284,599.87
รวม	5,871,752.42	3,288,765.28

4. เงินลงทุนระยะยาว ประกอบด้วย

	ปี 2566	ปี 2565
	บาท	บาท
	ราคาทุน	ราคาทุน
เงินลงทุนที่ไม่อยู่ในความต้องการของตลาด		
หุ้นชุมนุมสหกรณ์ออมทรัพย์แห่งประเทศไทย จำกัด	2,500,000.00	2,500,000.00
รวม	2,500,000.00	2,500,000.00

5. เงินให้กู้ยืม - สุทธิ ประกอบด้วย

	ปี 2566		ปี 2565	
	บาท		บาท	
	ระยะสั้น	ระยะยาว	ระยะสั้น	ระยะยาว
เงินให้กู้ยืม - ปกติ				
ลูกหนี้เงินให้กู้เพื่อเหตุฉุกเฉิน	1,994,680.00	0.00	2,867,160.00	0.00
ลูกหนี้เงินให้กู้สามัญ	21,676,691.00	120,173,502.28	20,336,427.02	126,024,486.43
ลูกหนี้เงินให้กู้พิเศษ	3,057,623.00	25,467,686.00	2,186,907.00	27,167,033.00
รวมเงินให้กู้ยืม - ปกติ	26,728,994.00	145,641,188.28	25,390,494.02	153,191,519.43
เงินให้กู้ยืม - ไม่ก่อให้เกิดรายได้				
ลูกหนี้เงินให้กู้สามัญ	1,217,501.26	0.00	1,716,811.98	0.00
มัด ค่าเผื่อหนี้สงสัยจะสูญ	1,217,501.26	0.00	1,716,811.98	0.00
รวม เงินให้กู้ยืม - ไม่ก่อให้เกิดรายได้ - สุทธิ	0.00	0.00	0.00	0.00
รวมเงินให้กู้ยืม - สุทธิ	26,728,994.00	145,641,188.28	25,390,494.02	153,191,519.43

11/10/25

- 3 -

6. ที่ดิน อาคารและอุปกรณ์ - สุทธิ ประกอบด้วย

	ปี 2566	ปี 2565
	บาท	บาท
เครื่องใช้สำนักงาน	579,363.76	549,363.76
หัก ค่าเสื่อมราคาสะสม	461,676.25	397,108.87
ที่ดิน อาคารและอุปกรณ์ - สุทธิ	117,687.51	152,254.89

7. เงินกู้ยืมระยะสั้น ประกอบด้วย

	ปี 2566	ปี 2565
	บาท	บาท
เงินกู้ยืมสวัสดิการกระทรวงคมนาคม	3,000,000.00	3,000,000.00
รวมเงินกู้ยืมระยะสั้น	3,000,000.00	3,000,000.00

8. เงินรับฝาก ประกอบด้วย

	ปี 2566	ปี 2565
	บาท	บาท
ออมทรัพย์พิเศษ	24,664,837.71	32,463,071.91
ออมทรัพย์ทวีผล	2,149,000.00	2,290,500.00
ออมทรัพย์พิเศษ 13 เดือน	25,500,000.00	0.00
ออมทรัพย์พิเศษ 9 (24 เดือน)	200,000.00	0.00
ออมทรัพย์พิเศษ 10 (24 เดือน)	9,147,671.15	0.00
ออมทรัพย์พิเศษ (25 เดือน)	0.00	19,792,066.30
ออมทรัพย์พิเศษ 7 (25 เดือน)	24,250,000.00	25,550,000.00
ออมทรัพย์พิเศษ (37 เดือน)	17,600,000.00	17,600,000.00
ออมทรัพย์พิเศษ (60 เดือน)	0.00	14,500,000.00
รวม	103,511,508.86	112,195,638.21

9. หนี้สินหมุนเวียนอื่น ประกอบด้วย

	ปี 2566	ปี 2565
	บาท	บาท
ค่าตอบแทนที่ปรึกษาค้างจ่าย	75,000.00	45,000.00
ค่าธรรมเนียมการสอบบัญชีค้างจ่าย	60,000.00	50,000.00
ดอกเบี้ยเงินรับฝากค้างจ่าย	353,919.58	443,392.33
ภาษีหัก ณ ที่จ่ายค้างจ่าย	10,098.62	10,675.50
เงินรอการจ่ายเงิน	794,850.00	1,068,831.00
ค่าใช้จ่ายค้างจ่าย	108,150.00	78,110.00
รายได้รับล่วงหน้า	5,000.00	0.00
รวม	1,407,018.20	1,696,008.83

กิติเมตต์



10. ทุนสะสมตามข้อบังคับ ระเบียบ และอื่น ๆ ประกอบด้วย

	ปี 2566	ปี 2565
	บาท	บาท
ทุนสาธารณประโยชน์	86,283.62	7,272.93
ทุนรักษาระดับอัตราเงินปันผล	208,628.23	200,628.23
ทุนเพื่อช่วยเหลือผู้ค้าประกัน	533,233.31	724,939.71
รวม	828,145.16	932,840.87

11. การดำรงสินทรัพย์สภาพคล่องของสหกรณ์

สหกรณ์ดำรงสินทรัพย์สภาพคล่อง ณ วันสิ้นปี เป็นไปตามกฎกระทรวง ว่าด้วยการดำรงสินทรัพย์สภาพคล่อง พ.ศ. 2550 และตามประกาศกระทรวงเกษตรและสหกรณ์ เรื่อง การกำหนดอัตราการค้าสินทรัพย์สภาพคล่องของสหกรณ์ ลงวันที่ 31 ตุลาคม พ.ศ. 2550 ซึ่งกำหนดให้สหกรณ์ดำรงสินทรัพย์สภาพคล่องไม่ต่ำกว่าร้อยละหนึ่งของยอดเงินฝากทั้งหมด โดย ณ วันที่ 31 ธันวาคม 2566 สหกรณ์ดำรงสินทรัพย์สภาพคล่องไว้ในอัตราร้อยละ 156.21

กิม



 บริษัท มอนทรีออดิทและกฎหมาย จำกัด
MONTREE AUDIT AND LAW CO., LTD.

การวิเคราะห์ทางการเงินโดยผู้สอบบัญชี

ฐานะการเงินและผลการดำเนินงานของสหกรณ์ออมทรัพย์กระทรวงคมนาคม จำกัด สำหรับปีสิ้นสุดวันที่ 31 ธันวาคม 2566 สามารถวิเคราะห์ได้ดังนี้

1. ฐานะการเงิน

ฐานะการเงินเปรียบเทียบ
ณ วันที่ 31 ธันวาคม 2566

รายการ	ปี 2566		ปี 2565		เพิ่มขึ้น (ลดลง)	
	บาท	ร้อยละ	บาท	ร้อยละ	บาท	ร้อยละ
สินทรัพย์						
เงินสดและเงินฝากธนาคาร	5,871,752.42	1.70	3,288,765.28	0.90	2,582,987.14	78.54
เงินฝากชุมชนสหกรณ์ออมทรัพย์ฯ	164,050,000.00	47.51	178,550,000.00	49.14	(14,500,000.00)	(8.12)
เงินให้กู้ยืม - สุทธิ	172,370,182.28	49.92	178,582,013.45	49.15	(6,211,831.17)	(3.48)
เงินลงทุนระยะยาว	2,500,000.00	0.73	2,500,000.00	0.69	0.00	0.00
สินทรัพย์รายการอื่น ๆ	489,606.71	0.14	430,613.84	0.12	58,992.87	13.70
รวมสินทรัพย์	345,281,541.41	100.00	363,351,392.57	100.00	(18,069,851.16)	(4.97)
หนี้สินและทุนของสหกรณ์						
หนี้สิน						
เงินกู้ยืมระยะสั้น	3,000,000.00	0.87	3,000,000.00	0.82	0.00	0.00
เงินรับฝาก	103,511,508.86	29.98	112,195,638.21	30.88	(8,684,129.35)	(7.74)
สำรองบำเหน็จเจ้าหน้าที่	816,292.00	0.23	690,112.00	0.19	126,180.00	18.28
หนี้สินรายการอื่น ๆ	1,407,018.20	0.41	1,696,008.83	0.47	(288,990.63)	(17.04)
รวมหนี้สิน	108,734,819.06	31.49	117,581,759.04	32.36	(8,846,939.98)	(7.52)



รายการ	ปี 2566		ปี 2565		เพิ่มขึ้น (ลดลง)	
	บาท	ร้อยละ	บาท	ร้อยละ	บาท	ร้อยละ
ทุนของสภครณ						
ทุนเรือนหุ้น	207,776,210.00	60.18	218,170,130.00	60.04	(10,393,920.00)	(4.76)
ทุนสำรอง	17,909,621.25	5.19	16,936,616.25	4.66	973,005.00	5.74
ทุนสะสมตามข้อบังคับ ระเบียบ และอื่น ๆ	828,145.16	0.24	932,840.87	0.26	(104,695.71)	(11.22)
กำไรสุทธิประจำปี	10,032,745.94	2.90	9,730,046.41	2.68	302,699.53	3.11
รวมทุนของสภครณ	236,546,722.35	68.51	245,769,633.53	67.64	(9,222,911.18)	(3.75)
รวมหนี้สินและทุนของสภครณ	345,281,541.41	100.00	363,351,392.57	100.00	(18,069,851.16)	(4.97)

2. ผลการดำเนินงาน

ผลการดำเนินงานเปรียบเทียบ
สำหรับปีสิ้นสุดวันที่ 31 ธันวาคม 2566

รายการ	ปี 2566		ปี 2565		เพิ่มขึ้น (ลดลง)	
	บาท	ร้อยละ	บาท	ร้อยละ	บาท	ร้อยละ
รายได้						
ดอกเบี้ยรับเงินให้กู้	10,525,107.00	73.53	10,964,099.00	77.13	(438,992.00)	(4.00)
ดอกเบี้ยรับเงินฝากธนาคาร	14,105.20	0.10	4,458.23	0.03	9,646.97	216.39
ดอกเบี้ยรับเงินฝากสภครณอื่น	3,543,648.08	24.75	3,044,108.04	21.42	499,540.04	16.41
ผลตอบแทนจากเงินลงทุน	140,000.00	0.98	137,500.00	0.97	2,500.00	1.82
รายได้อื่น	91,357.65	0.64	63,795.18	0.45	27,562.47	43.20
รวมรายได้	14,314,217.93	100.00	14,213,960.45	100.00	100,257.48	0.71

วิมล

รายการ	ปี 2566		ปี 2565		เพิ่มขึ้น (ลดลง)	
	บาท	ร้อยละ	บาท	ร้อยละ	บาท	ร้อยละ
ค่าใช้จ่าย						
ค่าใช้จ่ายดอกเบี้ยและเงินลงทุน หนี้สงสัยจะสูญและหนี้สูญ (เกินความต้องการ)	1,823,895.09	12.74	1,629,592.65	11.47	194,302.44	11.92
ค่าใช้จ่ายเกี่ยวกับเจ้าหน้าที่	(499,310.72)	(3.49)	(28,000.00)	(0.20)	(471,310.72)	(1,683.25)
ค่าใช้จ่ายเกี่ยวกับเจ้าหน้าที่	1,557,688.00	10.88	1,662,757.33	11.70	(105,069.33)	(6.32)
ค่าใช้จ่ายเกี่ยวกับที่ดิน อาคารและอุปกรณ์	205,083.02	1.44	221,395.16	1.56	(16,312.14)	(7.37)
ค่าใช้จ่ายในการดำเนินงานอื่น	1,194,116.60	8.34	998,168.90	7.02	195,947.70	19.63
รวมค่าใช้จ่าย	4,281,471.99	29.91	4,483,914.04	31.55	(202,442.05)	(4.51)
กำไรสุทธิ	10,032,745.94	70.09	9,730,046.41	68.45	302,699.53	3.11

3. อัตราส่วนทางการเงิน (Financial Ratio) ที่สำคัญ

3.1 ฐานะการเงินของสหกรณ์

ณ วันที่ 31 ธันวาคม 2566 สหกรณ์มีอัตราส่วนหนี้สินทั้งสิ้นต่อทุน (Debt to Equity Ratio : D/E) เท่ากับ 0.46 เท่า ลดลงเมื่อเปรียบเทียบกับ ณ วันที่ 31 ธันวาคม 2565 ซึ่งเท่ากับ 0.48 เท่า แสดงว่าโครงสร้างเงินทุน (Capital Structure) ของสหกรณ์มีหนี้สินน้อยกว่าทุนของสหกรณ์ แสดงถึงความมั่นคงของสหกรณ์ เนื่องจากสหกรณ์บริหารเงินทุน โดยส่วนใหญ่ใช้จากทุนของสหกรณ์เอง โดยมีแนวโน้มที่จะใช้เงินทุนจากทุนของสหกรณ์มากขึ้น

3.2 ความสามารถในการทำกำไรหรือประสิทธิภาพในการดำเนินงานของสหกรณ์

- **อัตราผลตอบแทนต่อสินทรัพย์ (Return on Assets : ROA)** สำหรับปีสิ้นสุดวันที่ 31 ธันวาคม 2566 เท่ากับ ร้อยละ 2.83 เพิ่มขึ้นเมื่อเปรียบเทียบกับปี 2565 ซึ่งเท่ากับร้อยละ 2.73 แสดงว่าประสิทธิภาพในการบริหารสินทรัพย์ เพื่อให้เกิดกำไรเพิ่มขึ้นจากปีที่แล้ว

- **อัตราผลตอบแทนต่อส่วนของผู้ถือหุ้น (Return on Equity : ROE)** สำหรับปีสิ้นสุดวันที่ 31 ธันวาคม 2566 เท่ากับ ร้อยละ 4.16 เพิ่มขึ้นเมื่อเปรียบเทียบกับปี 2565 ซึ่งเท่ากับร้อยละ 3.98 แสดงว่าประสิทธิภาพในการบริหารทุน เพื่อให้เกิดกำไรเพิ่มขึ้นจากปีที่แล้ว

ปิดท้าย



- อัตราค่าใช้จ่ายในการดำเนินงานต่อกำไรก่อนหักค่าใช้จ่ายในการดำเนินงาน (Operating Expense Ratio : OER) สำหรับปีสิ้นสุดวันที่ 31 ธันวาคม 2566 เท่ากับร้อยละ 22.76 ลดลงเมื่อเปรียบเทียบกับปี 2565 ซึ่งเท่ากับร้อยละ 22.85 แสดงว่าสหกรณ์สามารถบริหารงานทำให้มีอัตราค่าใช้จ่ายในการดำเนินงานต่อกำไรก่อนหักค่าใช้จ่ายในการดำเนินงาน ลดลงจากปีที่แล้ว
- อัตรากำไรสุทธิต่อหุ้น (Earnings per Share : EPS) สำหรับปีสิ้นสุดวันที่ 31 ธันวาคม 2566 เท่ากับ 0.47 บาท เพิ่มขึ้นเมื่อเปรียบเทียบกับปี 2565 ซึ่งเท่ากับ 0.45 บาท แสดงว่าประสิทธิภาพในการบริหารทุนเพื่อก่อให้เกิดกำไร เพิ่มขึ้นจากปีที่แล้ว

กล่าวโดยสรุป ความสามารถในการทำกำไรหรือประสิทธิภาพในการดำเนินงานของสหกรณ์เพิ่มขึ้นจากปีที่แล้ว

จึงเรียนมาเพื่อโปรดทราบ

ปิรพรรณ ฤทธิธรรม

(นางสาวฉัตรภรณ์ ลีลัคนานนท์)

ผู้สอบบัญชีสหกรณ์

บริษัท มนตรีสอบบัญชีและกฎหมาย จำกัด

148/64 ซอยบางขุนนนท์ 20 ถนนบางขุนนนท์ แขวงบางขุนนนท์

เขตบางกอกน้อย กรุงเทพมหานคร

วันที่ 29 มกราคม 2567

รายงาน-ระดับสภกรรณ

รายงานผลการประเมินชั้นคุณภาพการควบคุมภายใน

สภกรรณออมทรัพย์กระทรวงคมนาคม จำกัด

สำหรับปีสิ้นสุดวันที่ 31 ธันวาคม 2566

	<u>ระดับชั้นคุณภาพ</u>
ส่วนที่ 1 สภาพแวดล้อมการควบคุม	ดีมาก
ส่วนที่ 2 ความเสี่ยงและกิจกรรมควบคุม	ดีมาก
ด้านการเงินการบัญชี	ดีมาก
ธุรกิจสินเชื่อ	ดีมาก
ธุรกิจเงินรับฝาก	ดีมาก
เงินลงทุนในหลักทรัพ์	ดีมาก
ที่ดิน อาคารและอุปกรณ์	ดีมาก
เจ้าหน้าที่เงินกู	ดีมาก
สมาชิกและทุนเรือนหุ้น	ดีมาก
ส่วนที่ 3 ระบบข้อมูลสารสนเทศ และการสื่อสาร	ดีมาก
ส่วนที่ 4 ระบบการติดตามและประเมินผล	ดีมาก
สรุปการประเมินจัดชั้นคุณภาพ	ดีมาก

โดย นางสาวจัดราภรณ์ ลีรัตนานนท์ ผู้สอบบัญชี ภาคเอกชน

19 มกราคม 2567



ระเบียบวาระที่ ๙ เรื่องพิจารณาอนุมัติการจัดสรรกำไรสุทธิ ประจำปี ๒๕๖๖

นางสาวดวงพร เปรมชื่น รองผู้จัดการ ปฏิบัติหน้าที่รักษาการแทนผู้จัดการฯ ได้เสนอที่ประชุมว่า ในปี ๒๕๖๖ สหกรณ์ออมทรัพย์กระทรวงคมนาคม จำกัด ได้ดำเนินกิจการด้วยหลักการบริหารเงินทุนอย่างระมัดระวัง ด้วยความละเอียดรอบคอบ เพื่อให้เกิดความมั่นคงและเกิดประโยชน์สูงสุดต่อสมาชิก ซึ่งผลการดำเนินงานในปี ๒๕๖๖ มีกำไรสุทธิทั้งสิ้น ๑๐,๐๓๒,๓๔๕.๙๔ บาท เห็นควรจัดสรรกำไรสุทธิตามข้อบังคับสหกรณ์ออมทรัพย์กระทรวงคมนาคม จำกัด ข้อ ๒๙ ดังนี้

รายการ	อัตราปี 2565		อัตราปี 2566	
	เงินปันผล 3.80 %		เงินปันผล 4.10 %	
	เฉลี่ยคืนเงินกู้สามัญ+ฉุกเฉิน 3.00%		เฉลี่ยคืนเงินกู้สามัญ+ฉุกเฉิน 3.50%	
	เฉลี่ยคืนเงินกู้พิเศษ 1.00		เฉลี่ยคืนเงินกู้พิเศษ 1.00%	
1. เงินสำรองไม่น้อยกว่าร้อยละ 10 ของกำไรสุทธิ	973,004.64	10.00	1,004,275.00	10.01
2. ค่าบำรุงสันนิบาตสหกรณ์แห่งประเทศไทย ร้อยละ 1 ของกำไรสุทธิ แต่ไม่เกิน 30,000.- บาท	30,000.00	0.31	30,000.00	0.30
3. เงินปันผลแห่งค่าหุ้นที่ชำระแล้วของสมาชิกแต่ละคนโดยคิดได้ตามส่วนระยะเวลา	8,070,997.35	82.95	8,316,225.48	82.89
4. เงินเฉลี่ยคืนของดอกเบี้ยเงินกู้ทุกประเภท	296,533.37	3.05	323,344.08	3.22
5. เงินโบนัสกรรมการและพนักงานไม่เกินร้อยละ 10	145,500.00	1.50	140,000.00	1.40
6. ทุนรักษาระดับอัตราเงินปันผลไม่เกินร้อยละ 2 แห่งทุนเรือนหุ้นของสหกรณ์ในวันสิ้นปีนั้น	8,000.00	0.08	28,901.38	0.29
7. ทุนสาธารณประโยชน์ไม่เกินร้อยละ 10 ของกำไรสุทธิ	196,011.05	2.01	10,000.00	0.10
8. ทุนช่วยเหลือผู้ประกัน	10,000.00	0.10	10,000.00	0.10
9. ทุนสวัสดิการหรือการสงเคราะห์ตามสมควร แก่สมาชิกและครอบครัวไม่เกินร้อยละสิบของกำไรสุทธิ			170,000.00	1.69
กำไรสุทธิ	9,730,046.41	100.00	10,032,745.94	100.00

พันจ่าโท วิเชียร พุ่มขจร กรรมการและเลขานุการ เสนอที่ประชุมพิจารณาอนุมัติการจัดสรรกำไรสุทธิตามที่ฝ่ายจัดการเสนอ

มติที่ประชุม อนุมัติการจัดสรรกำไรสุทธิ ประจำปี ๒๕๖๖ ด้วยคะแนนเสียงเป็นเอกฉันท์

ระเบียบวาระที่ ๑๐ เรื่องพิจารณาประมาณการรายได้ รายจ่ายและประมาณการกำไรขาดทุน
ประจำปี ๒๕๖๗

พันจ่าโท วิเชียร พุ่มขจร กรรมการและเลขานุการ นำเสนอว่า สหกรณ์ฯ ได้จัดทำ
ประมาณการรายได้ รายจ่าย และประมาณกำไรขาดทุน ประจำปี ๒๕๖๗ ดังนี้

สหกรณ์ออมทรัพย์
นครรองคนบวม จำกัด 

งบกำไรขาดทุนต่อหัวของสมาชิก

ประมาณการรายได้ ประจำปี 2567

รายการ	ปี 2566		ปี 2567	หมายเหตุ
	ข้อตกลงประมาณ	จริง	ข้อตกลงประมาณ	
ดอกเบี้ยรับเงินกู้ยืม	13,890,000.00	10,525,107.00	12,000,000.00	ดอกเบี้ยรับซึ่งได้รับจากการให้สมาชิกกู้เงิน
ดอกเบี้ยรับเงินฝากธนาคาร	5,000.00	14,103.20	5,000.00	ดอกเบี้ยรับซึ่งได้รับจากการนำเงินฝากธนาคาร
ดอกเบี้ยรับเงินฝากชุมชนสหกรณ์	3,363,700.00	3,543,648.08	4,000,000.00	ดอกเบี้ยรับซึ่งได้รับจากการนำเงินฝากชุมชนสหกรณ์
เงินปันผลจากหุ้นชุมชนสหกรณ์	137,500.00	140,000.00	140,000.00	เงินปันผลจากการถือหุ้นชุมชนสหกรณ์
กำไรรวมเนียมแรกเข้า	2,000.00	1,450.00	2,000.00	คาดว่าจะรับสมัครสมาชิกจำนวน 40 ราย ๆ ละ 50.- บาท
รายได้ค่าจัดทำหนังสือรายงานประจำปี	60,000.00	34,000.00	60,000.00	รายได้ค่าจัดทำโฆษณาในกรณีจัดทำหนังสือรายงานประจำปี
รายได้จากการถือกำเนิดขึ้นนี้ สงฆ์จะสูง	68,943.00	-	-	
รายได้อื่น ๆ	10,000.00	55,007.65	10,000.00	
	17,537,140.00	14,314,217.93	16,217,000.00	

สหกรณ์ออมทรัพย์กระทรวงคมนาคม จำกัด
 ประมาณการรายจ่าย ประจำปี 2567

รายการ	ปี 2566		ปี 2567		หมายเหตุ
	ขอตั้งงบประมาณ	รายจ่าย	ขอตั้งงบประมาณ		
ค่าใช้จ่ายคอกเบี้ย					
คอกเบี้ยจ่ายเงินฝาก	1,902,860.00	1,793,895.09	2,009,700.00		
- เงินฝากออมทรัพย์พิเศษ SS	380,000.00	380,062.35	390,000.00		คอกเบี้ยจ่ายเงินฝากออมทรัพย์พิเศษประเภทต่าง ๆ
- เงินฝากออมทรัพย์พิเศษหมวด S2	50,000.00	33,418.03	37,000.00		
- เงินฝากออมทรัพย์พิเศษหมวด S1 (ใหม่)			82,500.00		
- เงินฝากออมทรัพย์พิเศษ 2 (60 เดือน)	297,160.00	289,046.59			
- เงินฝากออมทรัพย์พิเศษ (25 เดือน) LF	218,300.00	210,626.43			
- เงินฝากออมทรัพย์พิเศษ (37 เดือน) LG	246,400.00	246,399.99	235,000.00		
- เงินฝากออมทรัพย์พิเศษ 7 (25 เดือน) LH	511,000.00	480,432.34	422,600.00		
- เงินฝากออมทรัพย์พิเศษ (13 เดือน) L8		145,315.07	399,700.00		
- เงินฝากออมทรัพย์พิเศษ (24 เดือน) LD		123.28	5,000.00		
- เงินฝากออมทรัพย์พิเศษ (24 เดือน) LE		8,471.01	237,900.00		
- เงินฝากออมทรัพย์พิเศษโครงการใหม่	200,000.00		200,000.00		
คอกเบี้ยจ่ายเงินกู้ยืม	30,000.00	30,000.00	30,000.00		
รวมค่าใช้จ่ายคอกเบี้ย	1,932,860.00	1,823,895.09	2,039,700.00		
ค่าใช้จ่ายในการดำเนินงาน					
ค่าใช้จ่ายเกี่ยวกับเจ้าหน้าที่					
เงินเดือน	1,052,580.00	1,026,180.00	1,122,600.00	เงินเดือนเจ้าหน้าที่ปฏิบัติงานเต็มเวลา จำนวน 4 ราย	
ค่าตอบแทน	518,400.00	369,400.00	518,400.00	ค่าตอบแทนที่ช่วยปฏิบัติงาน จำนวน 8 ราย ประกอบด้วย 1. เจ้าหน้าที่ ๓ปค. ช่วยปฏิบัติงานประจำสหกรณ์ออมทรัพย์กระทรวงคมนาคม จำกัด จำนวน 3 ท่าน (ผู้จัดการ, รองผู้จัดการ และด้านคอมพิวเตอร์) 2. เจ้าหน้าที่ช่วยปฏิบัติงานประจำหน่วยงานอื่น ๆ ซึ่งมีสมาชิกของสมาชิกสหกรณ์ออมทรัพย์กระทรวงคมนาคม จำกัด 3. ค่าจ้างแม่บ้านทำความสะอาด	
ค่าล่วงเวลา	20,000.00	720.00	20,000.00	เพื่อจ่ายให้แก่เจ้าหน้าที่ปฏิบัติงานนอกเวลาปฏิบัติงาน	

(ลายเซ็น)
 อภิรักษ์ มาน

สหกรณ์ออมทรัพย์กระทรวงคมนาคม จำกัด

ประมาณการรายจ่าย ประจำปี 2567

รายการ	ปี 2566		ปี 2567	หมายเหตุ
	ข้อบังคับประมาณ	รายจ่าย	ข้อสั่งงบประมาณ	
บ้านพักเจ้าหน้าที่	126,180.00	126,180.00	174,500.00	เพื่อจ่ายเป็นเงินบ้านพักให้แก่เจ้าหน้าที่ที่มีผลออกจากราชการปฏิบัติงาน โดยไม่มีความคิด
ค่าสวัสดิการเจ้าหน้าที่	20,000.00	-	20,000.00	เพื่อเป็นค่าคิดเครื่องแบบและสวัสดิการอื่นๆ ที่จำเป็นสำหรับเจ้าหน้าที่
เงินสมทบทุนกองทุนบำนาญและกองทุนประกันสังคม	40,000.00	35,208.00	42,000.00	เงินประกันสังคมตามกฎหมาย
รวมค่าใช้จ่ายเกี่ยวกับเจ้าหน้าที่	1,777,160.00	1,557,688.00	1,897,500.00	
ค่าใช้จ่ายเกี่ยวกับเครื่องใช้สำนักงาน				
ค่าเสื่อมราคาเครื่องใช้สำนักงาน	71,000.00	64,567.38	75,000.00	
ค่าคิดจ้างนิติกร ไรซ์ซอฟต์แวร์	26,500.00	28,165.64	35,000.00	
ค่าดูแลระบบคอมพิวเตอร์	16,000.00	15,000.00	16,000.00	
ค่าซ่อมแซมและค่าบำรุงรักษาเครื่องใช้สำนักงาน	5,000.00	-	50,000.00	
รวมค่าใช้จ่ายเกี่ยวกับเครื่องใช้สำนักงาน	118,500.00	108,783.02	176,000.00	
ค่าใช้จ่ายด้านอื่นๆ				
ค่าตอบแทนผู้ตรวจสอบกิจการ	90,000.00	90,000.00	120,000.00	ค่าตอบแทนผู้ตรวจสอบกิจการสหกรณ์ โดยปฏิบัติหน้าที่สอบทานและประเมินผลการปฏิบัติงาน ติดตามผลการบริหารงานของคณะกรรมการ รายงานผลการตรวจสอบกิจการประจำเดือนและประจำปี
ค่าตอบแทนที่ปรึกษาสหกรณ์	210,000.00	168,600.00	225,000.00	ค่าตอบแทนสำหรับค่าแห่งที่ปรึกษาหรือที่ปรึกษาที่ปรึกษาที่ดี เพื่อให้คำแนะนำ ปรึกษา ศึกษารายงานการเงิน และด้านอื่นๆ ให้กับสหกรณ์ จัดรายปี ละ 15,000.- บาท จำนวน 5 ท่าน, และค่าตอบแทนในทางอื่น วมการประชุมให้คำปรึกษา ปรึกษาอื่น จำนวน 15 ครั้งต่อปี
ค่าตอบแทนผู้สอบบัญชี	60,000.00	60,000.00	50,000.00	ค่าตอบแทนผู้สอบบัญชีในการตรวจสอบบัญชีและรับรองงบการเงินประจำปีภาคเอกชน



สหกรณ์ออมทรัพย์
กระทรวงคมนาคม จำกัด

สหกรณ์ออมทรัพย์กระทรวงคมนาคม จำกัด
ประมาณการรายจ่าย ประจำปี 2567

รายการ	ปี 2566		ปี 2567		หมายเหตุ
	ข้อคิดเงินประมาณ	รายจ่าย	ข้อคิดเงินประมาณ		
ค่าเบี้ยประชุม	455,400.00	354,400.00	598,800.00		ค่าเบี้ยประชุมสำหรับการประชุมคณะกรรมการรวม 4 คณะ ประกอบด้วย 1. คณะกรรมการดำเนินการ ประกอบด้วย ประธาน, กรรมการ, ประจวบปีละ 15 ครั้ง 2. คณะกรรมการเงินกู้ ประกอบด้วย ประธาน, กรรมการ, ประจวบปีละ 15 ครั้ง 3. คณะกรรมการศึกษา ประกอบด้วย ประธาน, กรรมการ, ประจวบปีละ 15 ครั้ง 4. คณะกรรมการอื่น ๆ ตามที่ได้รับมอบหมาย ประกอบด้วย ประธาน และกรรมการ จำนวน 3 ท่าน ประจวบปีละ 4 ครั้ง
ค่ารับรอง	40,000.00	26,373.00	40,000.00		เพื่อเป็นค่าเครื่องใช้และอาหารว่างสำหรับการประชุมคณะกรรมการฯ และค่ารับรองแขกของสหกรณ์ฯ
ค่าใช้จ่ายในการฝึกอบรม	30,000.00	8,500.00	30,000.00		เพื่อเป็นค่าใช้จ่ายในการจัดส่งกรรมการและเจ้าหน้าที่เข้ารับการอบรม และค่าจัดฝึกอบรมของสหกรณ์ฯ
ค่าใช้จ่ายในการเดินทางไปปฏิบัติงานนอกสำนักงาน	20,000.00	3,890.00	20,000.00		เพื่อเป็นค่าใช้จ่ายในการเดินทางไปปฏิบัติงานชั่วคราวภายนอกสำนักงานของกรรมการและเจ้าหน้าที่สหกรณ์ฯ
ค่าวัสดุสำนักงาน	80,000.00	53,941.80	80,000.00		เพื่อเป็นค่าใช้จ่ายในการจัดหาแบบพิมพ์, วัสดุสำนักงานเพื่อใช้ในการของสหกรณ์ฯ
ค่าโฆษณาประชาสัมพันธ์	20,000.00	-	20,000.00		เพื่อใช้ในการเผยแพร่และประชาสัมพันธ์การดำเนินงานของสหกรณ์ฯ
ค่าธรรมเนียมธนาคาร	2,500.00	1,600.00	2,500.00		เพื่อเป็นค่าใช้จ่ายในการจัดซื้อเช็คของธนาคารเพื่อส่งจ่ายเงินให้แก่สมาชิก
ค่าฝากส่งไปรษณีย์	25,000.00	9,230.00	25,000.00		เพื่อเป็นค่าฝากส่งสิ่งตีพิมพ์ให้กับสมาชิกและหน่วยงานต่าง ๆ
ค่าใช้จ่ายในวันประชุมใหญ่	385,500.00	264,152.00	358,000.00		เพื่อเป็นค่าใช้จ่ายในการจัดประชุมใหญ่สามัญประจำปีของสหกรณ์ฯ
ค่าจัดทำหนังสือรายงานประจำปี	60,000.00	48,000.00	60,000.00		เพื่อเป็นค่าใช้จ่ายในการจัดทำรายงานประจำปีของสหกรณ์ฯ
ค่าใช้จ่ายในการดำเนินคดี	80,000.00	-	80,000.00		เพื่อเป็นค่าใช้จ่ายในการดำเนินการทางชั้นกฎหมาย
ค่าใช้จ่ายอื่น ๆ	50,000.00	25,329.80	50,000.00		เพื่อเป็นค่าใช้จ่ายอื่น ๆ ที่จำเป็นของสหกรณ์ฯ

Signature

สารแนบต่อมทวิทย์กระทรวงคมนาคม จำกัด
ประมาณการรายจ่าย ประจำปี 2567

รายการ	ปี 2566		ปี 2567		หมายเหตุ
	ขอลี้ขงบประมาณ	รายจ่าย	ขอลี้ขงบประมาณ		
ค่าเช่าเหมาบริการจัดท่าเรือ (โซลาร์เทอม)	186,150.00	95,300.00	96,300.00		ค่าเช่าเหมาบริการในการจัดท่าเรือโซลาร์และอู่จอด ซ่อมแซมเรือเกาะหว้า
ค่าเช่ารถตู้ไปโลก	14,100.00	14,100.00	14,400.00		เพื่อเป็นค่าใช้จ่ายในการใช้โทรศัพท์มือถือส่วนตัว ของเจ้าหน้าที่สหกรณ์ฯ จำนวน 4 ท่าน ท่านละ 300.- บาท ค่อยเดือนในการติดต่อสื่อสารระหว่าง สมาชิกและหน่วยงานอื่น ๆ
ค่าจ้างเหมาบริการห้ไป		60,030.00	120,000.00		เพื่อจ้างเหมาบริการงานต่าง ๆ เพื่อสนับสนุน การปฏิบัติงานของสหกรณ์ฯ
หนี้สงสัยจะสูญ-ไม่เกิดรายได้ (เกินความต้อง ร)		(699,310.72)	(220,000.00)		
รวมค่าใช้จ่ายที่เกี่ยวกับการค้ากับงาน	1,917,680.00	791,105.88	1,780,000.00		
รวมค่าใช้จ่ายในการดำเนินงาน	3,713,390.00	2,457,576.90	3,853,550.00		
รวมค่าใช้จ่ายในการบริหารงาน	5,646,250.00	4,281,471.99	5,893,250.00		
อุปกรณณ์สำนักงาน					
ค่าพัฒนาระบบซอฟต์แวร์	20,000.00	2,675.00	20,000.00		เพื่อพัฒนาระบบของฟาร์มและระบบสหกรณ์ให้ เป็นลตามที่สหกรณ์ฯ กำหนด
หนังสือวงเวียนที่พร้อมที่เลิกตั้ง	30,000.00	30,000.00			
ค่าจัดซื้อเครื่องคอมพิวเตอร์พร้อมอุปกรณ์ จำนวน 1 ชุด			50,000.00		เพื่อทดแทนของเดิมที่เสื่อมสภาพการใช้งาน
	50,000.00	32,675.00	70,000.00		

หมายเหตุ ค่าใช้จ่ายบุคลากรแล้วแต่ได้แก่รับราชการทำอุปกรณ์สำนักงาน



สหกรณ์ออมทรัพย์กระทรวงคมนาคม จำกัด
ประมาณการกำไรขาดทุน ประจำปี 2567

รายการ	ปี 2566				ปี 2567	
	คั่งไว้	อัตราร้อยละ	รับจริง	อัตราร้อยละ	คั่งไว้	อัตราร้อยละ
ประมาณการรายได้	17,537,140.00	100.00	14,314,217.93	100.00	16,217,000.00	100.00
ดอกเบี้ยรับจากการให้สมาชิกกู้ยืม	13,890,000.00	79.20	10,525,107.00	73.53	12,000,000.00	74.00
รายได้อื่นๆ	3,647,140.00	20.80	3,789,110.93	26.47	4,217,000.00	26.00
หัก ประมาณการรายจ่าย	5,646,250.00	32.20	4,281,471.99	29.91	5,893,250.00	36.34
ค่าใช้จ่ายดอกเบี้ย	1,932,860.00	11.02	1,823,895.09	12.74	2,039,700.00	12.58
ค่าใช้จ่ายดำเนินงาน	3,713,390.00	21.17	2,457,576.90	17.17	3,853,550.00	23.76
กำไรสุทธิ	11,890,890.00	67.80	10,032,745.94	70.09	10,323,750.00	63.66

มติที่ประชุม อนุมัติประมาณการรายได้ รายจ่าย และประมาณการกำไรขาดทุน ประจำปี ๒๕๖๗ ด้วยคะแนนเสียงเป็นเอกฉันท์

-๕๒-

ระเบียบวาระที่ ๑๑ เรื่องพิจารณากำหนดวงเงินกู้ยืมหรือค้ำประกันประจำปี ๒๕๖๗

พันจ่าโท วิเชียร พุ่มขจร กรรมการและเลขานุการ เสนอที่ประชุมว่าตามข้อบังคับ สหกรณ์ออมทรัพย์กระทรวงคมนาคม จำกัด พ.ศ. ๒๕๖๔ และที่แก้ไขเพิ่มเติม (ฉบับที่ ๒) พ.ศ. ๒๕๖๖ ข้อ ๑๙ ได้กำหนดให้ที่ประชุมใหญ่สามัญประจำปี กำหนดวงเงินกู้ยืมหรือค้ำประกันสำหรับปีหนึ่ง ๆ ไว้ตามความจำเป็นและสมควรแก่การดำเนินการ ซึ่งที่ประชุมใหญ่สามัญประจำปี ๒๕๖๖ ได้กำหนดวงเงินกู้ยืมไว้ไม่เกิน ๕๐ ล้านบาท ทั้งนี้ สำนักงานส่งเสริมสหกรณ์กรุงเทพมหานคร พื้นที่ ๑ มีหนังสือที่ กษ ๑๑๐๙/๑๘๘๙ ลงวันที่ ๑๔ มิถุนายน ๒๕๖๖ แจ้งว่า นายทะเบียนสหกรณ์ได้พิจารณาเห็นชอบให้สหกรณ์ออมทรัพย์กระทรวงคมนาคม จำกัด ใช้วงเงินการกู้ยืมหรือค้ำประกันประจำปี สิ้นสุดวันที่ ๓๑ ธันวาคม ๒๕๖๖ ภายในวงเงินไม่เกิน ๕๐ ล้านบาท (ห้าสิบล้านบาทถ้วน) และในปี ๒๕๖๖ ไม่มีการกู้ยืมเงินแต่อย่างใด

มติที่ประชุม อนุมัติวงเงินกู้ยืมหรือค้ำประกันประจำปี ๒๕๖๗ จำนวนเงินไม่เกิน ๕๐ ล้านบาท ด้วยคะแนนเสียงเป็นเอกฉันท์

ระเบียบวาระที่ ๑๒ เรื่องการเลือกตั้งคณะกรรมการดำเนินการ ประจำปี ๒๕๖๗

พันจ่าโท วิเชียร พุ่มขจร กรรมการและเลขานุการ ได้เสนอที่ประชุมเกี่ยวกับการเลือกตั้งคณะกรรมการดำเนินการ ประจำปี ๒๕๖๗ ดังนี้

๑. ข้อกฎหมายที่เกี่ยวข้อง

(๑) พระราชบัญญัติสหกรณ์ พ.ศ.๒๕๕๒ และที่แก้ไขเพิ่มเติม มาตรา ๕๐ กำหนดว่า ให้สหกรณ์มีคณะกรรมการดำเนินการสหกรณ์ ประกอบด้วย ประธานกรรมการหนึ่งคน และกรรมการอื่นอีกไม่เกินสิบสี่คนซึ่งที่ประชุมใหญ่เลือกตั้งจากสมาชิก

คณะกรรมการดำเนินการสหกรณ์ มีวาระอยู่ในตำแหน่งคราวละสองปี นับแต่วันเลือกตั้ง ในวาระเริ่มแรกเมื่อครบหนึ่งปีนับแต่วันเลือกตั้ง ให้กรรมการดำเนินการสหกรณ์ออกจากตำแหน่งเป็นจำนวนหนึ่งในสองของกรรมการดำเนินการสหกรณ์ทั้งหมดโดยวิธีจับฉลาก และให้ถือว่าเป็นการพ้นจากตำแหน่งตามวาระ

กรรมการดำเนินการสหกรณ์ ซึ่งพ้นจากตำแหน่งอาจได้รับเลือกตั้งอีกได้ แต่ต้องไม่เกินสองวาระติดต่อกัน

ในกรณีที่มีการเลือกตั้งกรรมการดำเนินการสหกรณ์แทนตำแหน่งที่ว่าง ให้กรรมการ ดำเนินการสหกรณ์ที่ได้รับเลือกตั้งอยู่ในตำแหน่งเท่าที่วาระที่เหลืออยู่ของผู้ที่ตนแทน

(๒) ข้อบังคับสหกรณ์ออมทรัพย์กระทรวงคมนาคม จำกัด พ.ศ. ๒๕๖๔ ข้อ ๗๐ กำหนดว่า ให้สหกรณ์มีคณะกรรมการดำเนินการประกอบด้วยประธานกรรมการหนึ่งคนและกรรมการดำเนินการอีกแปดคน ซึ่งที่ประชุมใหญ่เลือกตั้งจากสมาชิกและมีคุณสมบัติตามที่ กฎกระทรวงกำหนด



ให้กรรมการดำเนินการเลือกตั้งในระหว่างกันเองขึ้นดำรงตำแหน่งรองประธานกรรมการคนหนึ่งหรือหลายคน เลขานุการคนหนึ่ง และเหรัญญิกคนหนึ่ง นอกนั้นเป็นกรรมการ และปิดประกาศให้ทราบโดยทั่วกัน ณ สำนักงานสภกรรมการ

๒. ลักษณะต้องห้ามของกรรมการดำเนินการ

(๑) เคยได้รับโทษจำคุกโดยคำพิพากษาถึงที่สุดให้จำคุก เว้นแต่เป็นโทษสำหรับความผิดที่ได้กระทำโดยประมาทหรือความผิดลหุโทษ

(๒) เคยถูกไล่ออก ปลดออก หรือให้ออกจากราชการ องค์การ หรือหน่วยงานของรัฐหรือเอกชนทุจริตต่อหน้าที่

(๓) เคยถูกให้พ้นจากตำแหน่งกรรมการหรือผู้จัดการหรือมีคำวินิจฉัยเป็นที่สุดให้พ้นจากตำแหน่งกรรมการหรือผู้จัดการตามคำสั่งนายทะเบียนสภกรรมการ

(๔) เคยถูกที่ประชุมใหญ่มีมติให้ถอดถอนออกจากตำแหน่งกรรมการเพราะเหตุทุจริตต่อหน้าที่

(๕) เป็นกรรมการหรือผู้จัดการในสภกรรมการถูกสั่งเลิกตามมาตรา ๘๙/๓ วรคสอง แห่งพระราชบัญญัติสภกรรมการ พ.ศ. ๒๕๕๒ และที่แก้ไขเพิ่มเติม

(๖) สมาชิกซึ่งผิดนัดการชำระหนี้ทุกชนิดไม่ว่าต้นเงินหรือดอกเบี้ยในระยะเวลาดสองปีข้างบัญชีนับแต่ปีที่ผิดนัดถึงปีที่เลือกตั้งกรรมการดำเนินการ โดยมีได้รับการผ่อนผันการชำระหนี้จากคณะกรรมการดำเนินการ เว้นแต่คณะกรรมการดำเนินการจะได้วินิจฉัยว่าการผิดนัดนั้นมิได้เกิดขึ้นจากการกระทำหรือเจตนาของสมาชิก

(๗) ผู้ซึ่งเป็นเจ้าหน้าที่ในสภกรรมการนี้

(๘) ลักษณะต้องห้ามอื่นตามที่กฎกระทรวงกำหนด

๓. จำนวนกรรมการในปี ๒๕๖๖

ในปี ๒๕๖๖ มีคณะกรรมการดำเนินการ จำนวน ๙ ท่าน ดำรงตำแหน่งตามวาระ ดังนี้

ที่	ชื่อ - สกุล	ตำแหน่ง	การดำรงตำแหน่ง	สถานะ
๑.	นางจตุพร เนียมสุข	ประธานกรรมการ	วาระที่ ๒ ปีที่ ๒	เลือกไม่ได้
๒.	นายไพโรจน์ ตั้งศิวลาถาวร	รองประธานกรรมการ คนที่ ๑	วาระที่ ๑ ปีที่ ๒	เลือกได้
๓.	นางสาวกมลวรรณ กุหลาบวงษ์	รองประธานกรรมการ คนที่ ๒	วาระที่ ๒ ปีที่ ๑	ยังอยู่ในวาระ
๔.	นายสมชาย ภูนาสี	กรรมการ	วาระที่ ๒ ปีที่ ๑	ยังอยู่ในวาระ
๕.	นายปราโมทย์ สุวรรณแก้ว	กรรมการ	วาระที่ ๒ ปีที่ ๒	เลือกไม่ได้
๖.	นายรัฐบุษย์ โพธิบุตร	กรรมการ	วาระที่ ๑ ปีที่ ๑	ยังอยู่ในวาระ
๗.	นายศุภกร ภัทรวิเชียร	กรรมการและเหรัญญิก	วาระที่ ๑ ปีที่ ๑	ยังอยู่ในวาระ
๘.	พันจ่าโทวิเชียร พุ่มขจร	กรรมการและเลขานุการ	วาระที่ ๑ ปีที่ ๑	ยังอยู่ในวาระ
๙.	นางสาวดวงพร เปรมชื่น (ลาออกจากกรรมการและได้รับแต่งตั้งเป็นรองผู้จัดการสภกรรมการ ตั้งแต่วันที่ ๑๗ กรกฎาคม ๒๕๖๖)	กรรมการและเหรัญญิก (เดิม)	วาระที่ ๑ ปีที่ ๒	

-๕๔-

เนื่องจากมีกรรมการดำเนินการ ดำรงตำแหน่งครบวาระ รวม ๔ ท่าน ได้แก่
(๑) กรรมการที่อยู่ครบ ๒ วาระ ไม่สามารถเลือกเป็นกรรมการดำเนินการได้อีก
จำนวน ๒ ท่าน ประกอบด้วย

๑.๑ นายจตุพร	เนียมสุข	ประธานกรรมการ
๑.๒ นายปราโมทย์	สุวรรณแก้ว	กรรมการ

(๒) กรรมการที่อยู่ครบ ๑ วาระ สามารถเลือกเป็นกรรมการดำเนินการได้อีก
จำนวน ๑ ท่าน ประกอบด้วย

๒.๑ นายไพโรจน์	ตั้งศิลาถาวร	รองประธานกรรมการ คนที่ ๑
(๓) กรรมการลาออกเมื่อวันที่ ๑๗ กรกฎาคม ๒๕๖๖ ๑ ท่าน		
๓.๑ นางสาวดวงพร	เปรมชื่น	กรรมการ

ดังนั้น ในปี ๒๕๖๗ จะต้องเลือกตั้งกรรมการดำเนินการรวมทั้งสิ้น ๔ ท่าน
ประกอบด้วย ประธานกรรมการ ๑ ท่าน และกรรมการ ๓ ท่าน

นายปราโมทย์ สุวรรณแก้ว กรรมการดำเนินการ ในฐานะประธานกรรมการ
การเลือกตั้ง และนำกรรมการเลือกตั้ง จำนวน ๓ คน ประกอบด้วย ๑. นางสาววัชรภรณ์ แก้วเกิน
๒. นางพิทยา รอดชาติ ๓. นายสุรัชย์ ศรีกล้า และได้ชี้แจง ดังนี้

๑. หลักเกณฑ์ในการเลือกตั้ง

(๑) ให้ที่ประชุมเลือกกรรมการตรวจนับคะแนน จำนวน ๕ คน
กรณีกรรมการตรวจนับคะแนนผู้ใดได้รับการเสนอชื่อเข้ารับการคัดเลือก
เป็นกรรมการดำเนินการ ให้เลือกกรรมการตรวจนับคะแนนใหม่แทน

(๒) การเสนอชื่อผู้ที่จะดำรงตำแหน่งกรรมการดำเนินการต้องมีผู้รับรอง
อย่างน้อย ๑๐ คน

(๓) ที่ประชุมเลือกตั้งกรรมการดำเนินการ จำนวน ๔ ท่าน ประกอบด้วย
ประธานกรรมการ ๑ ท่าน และกรรมการ ๓ ท่าน โดยจะมีวาระการดำรงตำแหน่ง จำนวน ๒ ปี

๒. วิธีการเลือกตั้ง

(๑) สมาชิกใช้สิทธิลงคะแนนเลือกตั้งประธานกรรมการดำเนินการโดยทำ
เครื่องหมาย (X) ทับหมายเลข ผู้ที่ประสงค์จะเลือกให้เป็นประธานกรรมการดำเนินการ ในบัตร
เลือกตั้งได้ไม่เกิน ๑ หมายเลข ถ้าทำเครื่องหมาย (X) เกิน ให้ถือว่าเป็นบัตรเสีย

(๒) สมาชิกใช้สิทธิลงคะแนนเลือกตั้งกรรมการดำเนินการโดยทำ
เครื่องหมาย (X) ทับหมายเลขผู้ที่ประสงค์จะเลือกให้เป็นกรรมการดำเนินการ ในบัตรเลือกตั้งได้
ไม่เกิน ๓ หมายเลข ถ้าทำเครื่องหมาย (X) เกินกว่า ๓ หมายเลข ให้ถือว่าเป็นบัตรเสีย

(๓) กรณีมีผู้ได้รับการเสนอชื่อเข้ารับการเลือกตั้งเป็นประธานกรรมการ /
กรรมการดำเนินการเท่ากับจำนวนกรรมการที่ว่างลงให้ใช้วิธีลงคะแนนในบัตรเลือกตั้ง



(๔) กรณีมีผู้ได้รับการเสนอชื่อเข้ารับการเลือกตั้งเป็นกรรมการดำเนินการน้อยกว่าจำนวนกรรมการที่ว่างลง ให้ใช้วิธีลงคะแนนในบัตรเลือกตั้ง

๓. การเลือกคณะกรรมการตรวจนับคะแนน ขอเสนอรายชื่อคณะกรรมการตรวจนับคะแนน จำนวน ๕ คน ประกอบด้วย

- | | | |
|-------------------|-------------|---------------|
| ๑.๑ นายธนภณ | ธรรมธรรักษ์ | ประธานกรรมการ |
| ๑.๒ นายอัศวิน | พ่วงแสง | กรรมการ |
| ๑.๓ นายมนัส | รอดชาติ | กรรมการ |
| ๑.๔ นายสันติ | ธีระศิลป์ | กรรมการ |
| ๑.๕ นายสุระศักดิ์ | ปลอดใหม่ | กรรมการ |

๔. การเลือกตั้งคณะกรรมการดำเนินการ เพื่อแทนตำแหน่งที่ครบวาระขอเสนอที่ประชุมใหญ่เสนอชื่อผู้แทนสมาชิกที่มีความเหมาะสม เข้ารับการเลือกตั้งเพื่อดำรงตำแหน่งประธานกรรมการ และกรรมการดำเนินการ โดยจะมีวาระการดำรงตำแหน่ง ๒ ปี

๔.๑ ที่ประชุมได้เสนอชื่อนางสาวกอบกุล โมทนา เพื่อรับการเลือกตั้งเป็นประธานกรรมการดำเนินการ

๑. ที่ประชุมได้เสนอชื่อผู้ที่สมควรได้รับการเลือกตั้งเป็นกรรมการดำเนินการ รวม ๕ ท่าน ประกอบด้วย

- | | |
|------------------|--------------|
| ๑. นายไพโรจน์ | ตั้งศิลาถาวร |
| ๒. นางสาวกรรณา | เนียมเอี่ยม |
| ๓. นางสาวรัชนิพร | ธิตีทรัพย์ |
| ๔. นายชินนทร์ | ธันดา |
| ๕. นายจักรพันธ์ | ยาคุ |

นายปราโมทย์ สุวรรณแก้ว ประธานกรรมการการเลือกตั้งขอให้สมาชิกดำเนินการเลือกตั้งประธานกรรมการ และกรรมการดำเนินการ ตามวิธีการที่ได้ชี้แจงต่อที่ประชุมแล้วต่อไป

มติที่ประชุม

๑. ให้การรับรองและเห็นชอบการแต่งตั้งกรรมการตรวจนับคะแนนจำนวน ๕ ท่าน ประกอบด้วย

- | | | |
|-------------------|-------------|---------------|
| ๑.๑ นายธนภณ | ธรรมธรรักษ์ | ประธานกรรมการ |
| ๑.๒ นายอัศวิน | พ่วงแสง | กรรมการ |
| ๑.๓ นายมนัส | รอดชาติ | กรรมการ |
| ๑.๔ นายสันติ | ธีระศิลป์ | กรรมการ |
| ๑.๕ นายสุระศักดิ์ | ปลอดใหม่ | กรรมการ |

-๕๖-

๒. เห็นชอบหลักเกณฑ์การเลือกตั้ง และวิธีการเลือกตั้งด้วยมติเป็นเอกฉันท์
๓. ผลการเลือกตั้งประธานกรรมการดำเนินการ คือ นางสาวกอบกุล
โมทนา ด้วยคะแนนเสียงเป็นเอกฉันท์ มีวาระการดำรงตำแหน่ง ๒ ปี
๔. ผลการเลือกตั้งกรรมการดำเนินการ รวม ๓ ท่าน มีวาระการดำรง
ตำแหน่ง ๒ ปี ได้แก่

ลำดับที่ ๑ นางสาวรัชณีพร อิติทรัพย์	ได้คะแนน	๑๕๙	คะแนน
ลำดับที่ ๒ นางสาวกรรมา เนียมเอี่ยม	ได้คะแนน	๑๒๓	คะแนน
ลำดับที่ ๓ นายไพโรจน์ ตั้งศิวาดาว	ได้คะแนน	๑๐๗	คะแนน

ระเบียบวาระที่ ๑๓ เรื่องการพิจารณาคัดเลือกผู้สอบบัญชีและกำหนดค่าธรรมเนียมการสอบบัญชี
ประจำปี ๒๕๖๗

พันจำโท วิเชียร พุ่มขจร กรรมการและเลขานุการ ได้เสนอที่ประชุมว่า ตามที่
กรมตรวจบัญชีสหกรณ์ ขอให้สหกรณ์ออมทรัพย์พิจารณาคัดเลือกผู้สอบบัญชีภาคเอกชน เพื่อให้
การดำเนินการตรวจสอบบัญชีสหกรณ์ในเป้าหมาย บรรลุตามวัตถุประสงค์ของทางราชการที่ให้
โอกาสภาคเอกชนมีส่วนร่วมในการตรวจสอบบัญชีสหกรณ์ โดยการตรวจสอบอยู่ภายใต้การกำกับดูแล
ของกรมตรวจบัญชีสหกรณ์ และต้องเป็นผู้ซึ่งขึ้นทะเบียนและรับรองโดยกรมตรวจบัญชีสหกรณ์
โดยในปี ๒๕๖๖ สหกรณ์ฯ ได้คัดเลือก น.ส.ฉัตรภรณ์ สีสครานนท์ ผู้สอบบัญชีรับอนุญาต
เลขทะเบียน ๑๐๓๖๕ เป็นผู้สอบบัญชีภาคเอกชนของสหกรณ์ สำหรับปีสิ้นสุดบัญชี ณ วันที่
๓๑ ธันวาคม ๒๕๖๖ และกำหนดค่าธรรมเนียมการสอบบัญชี เป็นเงิน ๖๐,๐๐๐ บาท นั้น

คณะกรรมการดำเนินการ ชุดที่ ๓๐ ในคราวการประชุม ครั้งที่ ๑๗/๒๕๖๖ เมื่อวันที่
๓๐ พฤศจิกายน ๒๕๖๖ มีมติเห็นชอบคัดเลือก นายวิฑิต วัฒนศักดิ์ (ผู้ตรวจสอบบัญชีอิสระ)
เป็นผู้สอบบัญชีของสหกรณ์ออมทรัพย์กระทรวงคมนาคม จำกัด สำหรับปีสิ้นสุดบัญชี
ณ ๓๑ ธันวาคม ๒๕๖๗ และกำหนดค่าธรรมเนียมการสอบบัญชี เป็นเงิน ๖๐,๐๐๐ บาท
(หกหมื่นบาทถ้วน) และให้นำเสนอที่ประชุมใหญ่สามัญประจำปี ๒๕๖๗ พิจารณา

มติที่ประชุม อนุมัติให้นายวิฑิต วัฒนศักดิ์ (ผู้ตรวจสอบบัญชีอิสระ)
เป็นผู้สอบบัญชีของสหกรณ์ สำหรับปีสิ้นสุดทางบัญชี วันที่ ๓๑ ธันวาคม ๒๕๖๗ และกำหนด
จ่ายค่าธรรมเนียมการสอบบัญชี เป็นเงิน ๖๐,๐๐๐.-บาท (หกหมื่นบาทถ้วน)

ระเบียบวาระที่ ๑๔ เรื่องการพิจารณาคำตอบแทนผู้ตรวจสอบกิจการสหกรณ์ ประจำปี ๒๕๖๗

พันจำโท วิเชียร พุ่มขจร กรรมการและเลขานุการ ได้เสนอที่ประชุมว่า ข้อบังคับ
สหกรณ์ออมทรัพย์กระทรวงคมนาคม จำกัด พ.ศ. ๒๕๖๔ ข้อ ๖๙ กำหนดว่า “อำนาจหน้าที่ของ
ที่ประชุมใหญ่” ที่ประชุมใหญ่มีอำนาจหน้าที่พิจารณาวินิจฉัยเรื่องทั้งปวงที่เกิดขึ้นเกี่ยวกับการ
ดำเนินกิจการของสหกรณ์ ซึ่งรวมทั้งในข้อต่อไปนี้



(๑) รับทราบเรื่องการรับสมัครเข้าใหม่ สมาชิกออกจากสหกรณ์ การเลือกตั้งผู้แทนสมาชิก และวินิจฉัยอุทธรณ์ของผู้สมัครซึ่งมิได้รับเลือกเข้าเป็นสมาชิก และสมาชิกที่ถูกให้ออกจากสหกรณ์

(๒) พิจารณาเลือกตั้งและถอดถอนกรรมการดำเนินการและผู้ตรวจสอบกิจการ

(๓) อนุมัติงบประมาณประจำปีและจัดสรรกำไรสุทธิประจำปีของสหกรณ์

(๔) รับทราบรายงานประจำปีแสดงผลการดำเนินงานของสหกรณ์ จากคณะกรรมการดำเนินการและผลการตรวจสอบประจำปีจากผู้ตรวจสอบกิจการ

(๕) กำหนดบำเหน็จค่าตอบแทนการปฏิบัติงานของผู้ตรวจสอบกิจการ

(๖) กำหนดวงเงินการกู้ยืมหรือการค้ำประกันของสหกรณ์

(๗) อนุมัติแผนงานและงบประมาณรายจ่ายประจำปีของสหกรณ์

(๘) กำหนดค่าเบี้ยเลี้ยง ค่าพาหนะ ค่าเช่าที่พัก และค่าเบี้ยประชุม ของกรรมการดำเนินการ กรรมการอื่น ๆ ที่ปรึกษาและที่ปรึกษาติดตามคดี

(๙) พิจารณาแก้ไขเพิ่มเติมข้อบังคับ

(๑๐) เห็นชอบให้แยกสหกรณ์ ควบสหกรณ์ เข้าร่วมจัดตั้งหรือเป็นสมาชิก ชุมนุมสหกรณ์

(๑๑) รับทราบเรื่องการดำเนินงานของสันนิบาตสหกรณ์แห่งประเทศไทย และชุมนุมสหกรณ์ที่สหกรณ์นี้เป็นสมาชิกอยู่

(๑๒) พิจารณารหัสและปฏิบัติตามคำสั่งหรือหนังสือหรือคำแนะนำของนายทะเบียน สหกรณ์ รองนายทะเบียนสหกรณ์ ผู้ตรวจการสหกรณ์ ผู้สอบบัญชี หรือพนักงานเจ้าหน้าที่ซึ่งนายทะเบียนสหกรณ์มอบหมาย

(๑๓) กำหนดรูปการณซึ่งสหกรณ์คิดจะทำเป็นเครื่องเกื้อหนุนบรรดาสมาชิกตามวัตถุประสงค์ของสหกรณ์

คณะกรรมการดำเนินการ ชุดที่ ๓๐ ในคราวการประชุม ครั้งที่ ๑๔/๒๕๖๖ เมื่อวันที่ ๒๖ ธันวาคม ๒๕๖๖ มีมติกำหนดค่าตอบแทนของผู้ตรวจสอบกิจการ จากเดิม เดือนละ ๘,๐๐๐.-บาท เป็นเดือนละ ๑๐,๐๐๐.-บาท ซึ่งจะมีค่าใช้จ่ายเพิ่มขึ้นปีละ ๒๔,๐๐๐.-บาท และให้เสนอที่ประชุมใหญ่สามัญประจำปีพิจารณาให้ความเห็นชอบ ตามข้อบังคับสหกรณ์ ออมทรัพย์กระทรวงคมนาคม จำกัด แก้ไขเพิ่มเติม (ฉบับที่ ๒) พ.ศ. ๒๕๖๖ ข้อ ๖๙

มติที่ประชุม อนุมัติค่าตอบแทนของผู้ตรวจสอบกิจการประจำปี ๒๕๖๗ จากเดิมเดือนละ ๘,๐๐๐.-บาท เป็นเดือนละ ๑๐,๐๐๐.-บาท (หนึ่งหมื่นบาทถ้วน) ด้วยคะแนนเสียงเป็นเอกฉันท์

-๕๘-

ระเบียบวาระที่ ๑๕ เรื่องพิจารณาแก้ไขข้อบังคับสหกรณ์ออมทรัพย์กระทรวงคมนาคม จำกัด พ.ศ. ๒๕๖๔ และที่แก้ไขเพิ่มเติม (ฉบับที่ ๒) พ.ศ. ๒๕๖๖

พันจ่าโท วิเชียร พุ่มขจร กรรมการและเลขานุการ ได้เสนอที่ประชุมว่า ตามที่ นายทะเบียนสหกรณ์ ได้ออกระเบียบนายทะเบียนสหกรณ์เกี่ยวกับข้อกำหนดและหลักเกณฑ์ ในเรื่องต่าง ๆ เพื่อให้สหกรณ์ออมทรัพย์ถือปฏิบัติโดยทั่วกัน นั้น

คณะกรรมการดำเนินการ ชุดที่ ๓๐ ในคราวการประชุมครั้งที่ ๑/๒๕๖๗ เมื่อวันที่พฤหัสบดีที่ ๒๕ มกราคม ๒๕๖๗ มีมติให้แก้ไขข้อบังคับสหกรณ์ออมทรัพย์กระทรวงคมนาคม จำกัด พ.ศ. ๒๕๖๔ และที่แก้ไขเพิ่มเติม (ฉบับที่ ๒) พ.ศ. ๒๕๖๖ เพื่อให้เป็นไปตามระเบียบนายทะเบียนสหกรณ์ และแก้ไขเพิ่มเติมข้อบังคับต่าง ๆ ให้ใช้บังคับและถือปฏิบัติ ได้อย่างถูกต้อง ดังนี้

“ข้อ ๒๙ การจัดสรรกำไรสุทธิประจำปี เมื่อสิ้นปีทางบัญชีและได้ปิดบัญชี ตามมาตรฐานการสอบบัญชีที่รับรองโดยทั่วไปและระเบียบนายทะเบียนสหกรณ์แล้ว ปรากฏว่า สหกรณ์มีกำไรสุทธิ ให้จัดสรรเป็นทุนสำรองไม่น้อยกว่าร้อยละสิบของกำไรสุทธิ และเป็นค่าบำรุง สันนิบาตสหกรณ์แห่งประเทศไทยตามอัตราที่กำหนดในกฎกระทรวง

กำไรสุทธิประจำปีที่เหลือจากการจัดสรรตามความในวรรคก่อนนั้น ที่ประชุมใหญ่อาจจะจัดสรรได้ดังต่อไปนี้

(๑) เป็นเงินปันผลตามหุ้นที่ชำระแล้วให้แก่สมาชิกและสมาชิกสมทบแต่ต้องไม่เกินอัตราที่กำหนดในกฎกระทรวง โดยคิดให้ตามส่วนแห่งระยะเวลา อนึ่ง ถ้าสหกรณ์ถอนทุน รักษาระดับอัตราเงินปันผลตาม (๔) ออกจ่ายเป็นเงินปันผลสำหรับปีได้ด้วยจำนวนเงินปันผลทั้งสิ้นที่ จ่ายสำหรับปีนั้นก็ต้องไม่เกินอัตราดังกล่าวมาแล้ว

ในการคำนวณเงินปันผลตามหุ้นให้ถือว่าหุ้นที่สมาชิกและสมาชิกสมทบ ได้ชำระต่อสหกรณ์ภายในวันที่ห้าของเดือน มีระยะเวลาสำหรับคำนวณเงินปันผลตั้งแต่เดือนนั้น ส่วนหุ้นที่สมาชิกชำระต่อสหกรณ์หลังวันที่ห้าของเดือน สหกรณ์จะคิดเงินปันผลให้ตั้งแต่เดือนถัดไป

(๒) เป็นเงินเฉลี่ยคืนให้แก่สมาชิกและสมาชิกสมทบตามส่วนธุรกิจที่สมาชิก ได้ทำไว้กับสหกรณ์ในระหว่างปี เว้นแต่สมาชิกที่ผิดนัดการชำระหนี้สหกรณ์ มิให้ได้รับเงินเฉลี่ยคืน สำหรับงวดที่ผิดนัดนั้น

(๓) เป็นเงินโบนัสแก่กรรมการและเจ้าหน้าที่ของสหกรณ์ไม่เกินร้อยละสิบของกำไรสุทธิ

(๔) เป็นทุนรักษาระดับอัตราเงินปันผลไม่เกินร้อยละสองแห่งทุนเรือนหุ้น ของสหกรณ์ตามที่มีอยู่ในวันสิ้นปีนั้น ทุนรักษาระดับอัตราเงินปันผลนี้จะถอนได้โดยมติแห่งที่ประชุมใหญ่ เพื่อจ่ายเป็นเงินปันผลตามหุ้น ตาม (๑) และห้ามจ่ายทุนนี้หากสหกรณ์ขาดทุนอันเกิดจากเหตุทุจริต



-๕๙-

- (๕) เป็นทุนช่วยเหลือผู้ค้าประกันเงินกู้สามัญไม่เกินร้อยละสิบของกำไรสุทธิ
- (๖) เป็นทุนสวัสดิการหรือการสงเคราะห์ตามสมควรแก่สมาชิกและครอบครัวไม่เกินร้อยละสิบของกำไรสุทธิ
- (๗) เป็นทุนการศึกษาอบรมทางสหกรณ์ไม่เกินร้อยละสิบของกำไรสุทธิ
- (๘) เป็นทุนสาธารณประโยชน์ไม่เกินร้อยละสิบของกำไรสุทธิ
- (๙) เป็นทุนพัฒนากิจการสหกรณ์ไม่เกินร้อยละสิบของกำไรสุทธิ
- (๑๐) กำไรสุทธิส่วนที่เหลือ (ถ้ามี) ให้จัดสรรเป็นทุนสำรองทั้งสิ้น
- “การใช้จ่ายทุนสะสมตามวรรคก่อนให้เป็นไปตามระเบียบของสหกรณ์และให้กำหนดระเบียบ สำหรับแต่ละทุนเป็นการเฉพาะ”

ข้อ ๕๔ สิทธิและหน้าที่ในฐานะสมาชิกสมทบ

- (ก) สิทธิของสมาชิกสมทบ มีดังนี้
- (๑) รับเงินปันผลในอัตราเดียวกับสมาชิก
 - (๒) รับเงินเฉลี่ยคืนตามส่วนธุรกิจ ในอัตราเดียวกับสมาชิก
 - (๓) เข้าร่วมประชุมใหญ่ เพื่อเสนอความคิดเห็น
 - (๔) ผากเงินกับสหกรณ์ตามระเบียบที่สหกรณ์กำหนด
 - (๕) ได้รับบริการเงินกู้จากสหกรณ์รวมกันทุกประเภทไม่เกินกว่ามูลค่าหุ้นและหรือ เงินฝากที่สมาชิกสมทบบมีอยู่ในเวลานั้น ทั้งนี้ ให้เป็นไปตามระเบียบที่สหกรณ์กำหนด
 - (๖) ได้รับบริการทางธุรกิจและทางวิชาการจากสหกรณ์ตามสมควร หรือเป็นไปตามระเบียบที่สหกรณ์กำหนด
 - (๗) มีส่วนร่วมในธุรกิจหรือกิจกรรมของสหกรณ์
 - (๘) ได้รับทุนสาธารณประโยชน์ตามระเบียบที่สหกรณ์กำหนด
- (ข) หน้าที่ของสมาชิกสมทบ มีดังนี้
- (๑) ปฏิบัติตามกฎหมาย ระเบียบ ข้อบังคับ มติ และคำสั่งของสหกรณ์
 - (๒) เข้าร่วมประชุมทุกครั้งี่สหกรณ์นัดหมาย
 - (๓) ส่งเสริมสนับสนุนกิจการของสหกรณ์ เพื่อให้สหกรณ์เป็นองค์กรที่เข้มแข็ง
 - (๔) สอดส่องดูแลกิจการของสหกรณ์
 - (๕) ร่วมมือกับคณะกรรมการดำเนินการสหกรณ์เพื่อพัฒนาสหกรณ์ให้

เจริญรุ่งเรืองและมั่นคง

-๒๐-

(ค) สมาชิกสมทบไม่ให้มีสิทธิในเรื่องดังต่อไปนี้

- (๑) นับชื่อเข้าเป็นองค์ประชุมในการประชุมใหญ่
- (๒) การออกเสียงในเรื่องใด ๆ
- (๓) เป็นกรรมการดำเนินการ
- (๔) กู้ยืมเงินเกินกว่าเงินฝากรวมกับทุนเรือนหุ้นของตนเอง

ข้อ ๙๐ การพ้นจากตำแหน่งของผู้จัดการ ผู้จัดการของสหกรณ์ต้องพ้นจากตำแหน่งด้วยเหตุอย่างหนึ่งอย่างใด ดังต่อไปนี้

- (๑) ตาย
- (๒) ลาออกโดยแสดงความจำนงทำเป็นหนังสือต่อคณะกรรมการดำเนินการ
- (๓) ขาดคุณสมบัติตามระเบียบของสหกรณ์ หรือมีลักษณะต้องห้ามตามกฎหมาย

สหกรณ์กำหนด

(๔) ครบกำหนดตามสัญญาจ้าง

(๕) ถูกเลิกจ้าง

(๖) ถูกลงโทษให้ออกหรือไล่ออก หรือมีพฤติกรรมอันแสดงให้เห็นเป็นประจักษ์ว่าได้กระทำการหรือละเว้นการกระทำกรใด ๆ อันอาจทำให้เกิดความไม่สงบเรียบร้อย และศีลธรรมอันดีแก่ประชาชนหรือไม่เหมาะสมกับตำแหน่งหน้าที่ผู้จัดการสหกรณ์

(๗) เป็นคนไร้ความสามารถ หรือเสมือนไร้ความสามารถ

(๘) เป็นบุคคลล้มละลาย

เปรียบเทียบการแก้ไขข้อบังคับสหกรณ์ออมทรัพย์กระทรวงคมนาคม จำกัด

ข้อบังคับสหกรณ์ออมทรัพย์กระทรวงคมนาคม จำกัด ฉบับแก้ไขปัจจุบัน	การแก้ไขข้อบังคับสหกรณ์ออมทรัพย์กระทรวงคมนาคม จำกัด
ข้อ ๒๙ การจัดสรรกำไรสุทธิประจำปี เมื่อสิ้นปีทางบัญชีและได้ปิดบัญชีตามมาตรฐานการสอบบัญชีที่รับรองโดยทั่วไปและระเบียบนายทะเบียนสหกรณ์แล้ว ปรากฏว่าสหกรณ์มีกำไรสุทธิ ให้จัดสรรเป็นทุนสำรองไม่น้อยกว่าร้อยละสิบของกำไรสุทธิ และเป็นค่าบำรุงสันนิบาตสหกรณ์แห่งประเทศไทยตามอัตราที่กำหนดในกฎกระทรวง	ข้อ ๒๙ การจัดสรรกำไรสุทธิประจำปี เมื่อสิ้นปีทางบัญชีและได้ปิดบัญชีตามมาตรฐานการสอบบัญชีที่รับรองโดยทั่วไปและระเบียบนายทะเบียนสหกรณ์แล้ว ปรากฏว่า สหกรณ์มีกำไรสุทธิ ให้จัดสรรเป็นทุนสำรองไม่น้อยกว่าร้อยละสิบของกำไรสุทธิ และเป็นค่าบำรุงสันนิบาตสหกรณ์แห่งประเทศไทยตามอัตราที่กำหนดในกฎกระทรวง
กำไรสุทธิประจำปีที่เหลือจากการจัดสรรตามความในวรรคก่อนนั้น ที่ประชุมใหญ่อาจจะจัดสรรได้ดังต่อไปนี้	กำไรสุทธิประจำปีที่เหลือจากการจัดสรรตามความในวรรคก่อนนั้น ที่ประชุมใหญ่อาจจะจัดสรรได้ดังต่อไปนี้





ข้อบังคับสหกรณ์ออมทรัพย์กระทรวงคมนาคม จำกัด ฉบับถือใช้ปัจจุบัน	การแก้ไขข้อบังคับสหกรณ์ออมทรัพย์ กระทรวงคมนาคม จำกัด
<p>(๑) เป็นเงินปันผลตามหุ้นที่ชำระแล้วให้แก่สมาชิก และสมาชิกสมทบ แต่ต้องไม่เกินอัตราที่กำหนดใน กฎกระทรวง โดยคิดให้ตามส่วนแห่งระยะเวลา อนึ่ง ถ้าสหกรณ์ถอนทุนรักษาระดับอัตราเงินปันผลตาม (๔) ออกจ่ายเป็นเงินปันผลสำหรับปีใดด้วยจำนวน เงินปันผลทั้งสิ้นที่จ่ายสำหรับปีนั้นก็ต้องไม่เกินอัตรา ดังกล่าวมาแล้ว</p> <p>ในการคำนวณเงินปันผลตามหุ้นให้ถือว่าหุ้นที่สมาชิก และสมาชิกสมทบได้ชำระต่อสหกรณ์ภายในวันที่ห้าของ เดือน มีระยะเวลาสำหรับคำนวณเงินปันผลตั้งแต่ เดือนนั้น ส่วนหุ้นที่สมาชิกชำระต่อสหกรณ์หลังวันที่ ห้าของเดือน สหกรณ์จะคิดเงินปันผลให้ตั้งแต่เดือน ถัดไป</p> <p>(๒) เป็นเงินเฉลี่ยคืนให้แก่สมาชิกและสมาชิกสมทบ ตามส่วนธุรกิจที่สมาชิกได้ทำไว้กับสหกรณ์ใน ระหว่างปี เว้นแต่สมาชิกที่ผิดนัดการชำระหนี้ สหกรณ์ มิให้ได้รับเงินเฉลี่ยคืนสำหรับงวดที่ผิดนัด นั้น</p> <p>(๓) เป็นเงินโบนัสแก่กรรมการและเจ้าหน้าที่ของ สหกรณ์ไม่เกินร้อยละสิบของกำไรสุทธิ</p>	<p>(๑) เป็นเงินปันผลตามหุ้นที่ชำระแล้วให้แก่สมาชิก และสมาชิกสมทบ แต่ต้องไม่เกินอัตราที่กำหนดใน กฎกระทรวง โดยคิดให้ตามส่วนแห่งระยะเวลา อนึ่ง ถ้าสหกรณ์ถอนทุนรักษาระดับอัตราเงินปันผล ตาม (๔) ออกจ่ายเป็นเงินปันผลสำหรับปีใดด้วย จำนวนเงินปันผล ทั้งสิ้นที่จ่ายสำหรับปีนั้นก็ต้องไม่ เกินอัตราดังกล่าวมาแล้ว</p> <p>ในการคำนวณเงินปันผลตามหุ้นให้ถือว่าหุ้นที่ สมาชิกและสมาชิกสมทบได้ชำระต่อสหกรณ์ภายในวันที่ ห้าของเดือน มีระยะเวลาสำหรับคำนวณเงินปันผล ตั้งแต่เดือนนั้น ส่วนหุ้นที่สมาชิกชำระต่อสหกรณ์ หลังวันที่ห้าของเดือน สหกรณ์จะคิดเงินปันผลให้ ตั้งแต่เดือนถัดไป</p> <p>(๒) เป็นเงินเฉลี่ยคืนให้แก่สมาชิกและสมาชิกสมทบ ตามส่วนธุรกิจที่สมาชิกได้ทำไว้กับสหกรณ์ใน ระหว่างปี เว้นแต่สมาชิกที่ผิดนัดการชำระหนี้ สหกรณ์ มิให้ได้รับเงินเฉลี่ยคืนสำหรับงวดที่ผิดนัด นั้น</p> <p>(๓) เป็นเงินโบนัสแก่กรรมการและเจ้าหน้าที่ของ สหกรณ์ไม่เกินร้อยละสิบของกำไรสุทธิ</p>
<p>(๔) เป็นทุนรักษาระดับอัตราเงินปันผล ไม่เกินร้อยละ สองแห่งทุนเรือนหุ้นของสหกรณ์ตามที่มีอยู่ในวันสิ้น ปีนั้น ทุนรักษาระดับอัตราเงินปันผลนี้จะถอนได้โดย มติแห่งที่ประชุมใหญ่ เพื่อจ่ายเป็นเงินปันผลตามหุ้น ตาม (๑) และห้ามจ่ายทุนนี้หากสหกรณ์ขาดทุนอัน เกิดจากเหตุทุจริต</p>	<p>(๔) เป็นทุนรักษาระดับอัตราเงินปันผลไม่เกินร้อยละ สองแห่งทุนเรือนหุ้นของสหกรณ์ตามที่มีอยู่ในวัน สิ้นปีนั้น ทุนรักษาระดับอัตราเงินปันผลนี้จะถอนได้ โดยมติแห่งที่ประชุมใหญ่ เพื่อจ่ายเป็นเงินปันผล ตามหุ้นตาม (๑) และห้ามจ่ายทุนนี้หากสหกรณ์ ขาดทุนอันเกิดจากเหตุทุจริต</p> <p>(๕) เป็นทุนช่วยเหลือผู้ค้าประกันเงินกู้สามัญ ไม่เกินร้อยละสิบของกำไรสุทธิ</p>

-๖๒-

ข้อบังคับสหกรณ์ออมทรัพย์กระทรวงคมนาคม จำกัด ฉบับถือใช้ปัจจุบัน	การแก้ไขข้อบังคับสหกรณ์ออมทรัพย์ กระทรวงคมนาคม จำกัด
<p>(๕) เป็นทุนสวัสดิการหรือการสงเคราะห์ตามสมควรแก่สมาชิกและครอบครัวไม่เกินร้อยละสิบของกำไรสุทธิ</p> <p>(๖) เป็นทุนการศึกษาอบรมทางสหกรณ์ไม่เกินร้อยละสิบของกำไรสุทธิ</p> <p>(๗) เป็นทุนสาธารณประโยชน์ไม่เกินร้อยละสิบของกำไรสุทธิ</p> <p>(๘) เป็นทุนพัฒนากิจการสหกรณ์ไม่เกินร้อยละสิบของกำไรสุทธิ</p> <p>(๙) กำไรสุทธิส่วนที่เหลือ (ถ้ามี) ให้จัดสรรเป็นทุนสำรองทั้งสิ้น</p> <p>การใช้จ่ายทุนสะสมตามวรรคก่อนให้เป็นไปตามระเบียบของสหกรณ์และให้กำหนดระเบียบสำหรับแต่ละทุนเป็นการเฉพาะ</p>	<p>(๖) เป็นทุนสวัสดิการหรือการสงเคราะห์ตามสมควรแก่สมาชิกและครอบครัวไม่เกินร้อยละสิบของกำไรสุทธิ</p> <p>(๗) เป็นทุนการศึกษาอบรมทางสหกรณ์ไม่เกินร้อยละสิบของกำไรสุทธิ</p> <p>(๘) เป็นทุนสาธารณประโยชน์ไม่เกินร้อยละสิบของกำไรสุทธิ</p> <p>(๙) เป็นทุนพัฒนากิจการสหกรณ์ไม่เกินร้อยละสิบของกำไรสุทธิ</p> <p>(๑๐) กำไรสุทธิส่วนที่เหลือ (ถ้ามี) ให้จัดสรรเป็นทุนสำรองทั้งสิ้น</p> <p>การใช้จ่ายทุนสะสมตามวรรคก่อนให้เป็นไปตามระเบียบของสหกรณ์และให้กำหนดระเบียบสำหรับแต่ละทุนเป็นการเฉพาะ</p>
<p>ข้อ ๕๔ ลิขิตและหน้าที่ในฐานะสมาชิกสมทบ</p> <p>(ก) ลิขิตของสมาชิกสมทบ มีดังนี้</p> <p>(๑) รับเงินปันผลในอัตราเดียวกับสมาชิก</p> <p>(๒) รับเงินเฉลี่ยคืนตามส่วนธุรกิจในอัตราเดียวกับสมาชิก</p> <p>(๓) เข้าร่วมประชุมใหญ่ เพื่อเสนอความคิดเห็น</p> <p>(๔) ฝากเงินกับสหกรณ์ตามระเบียบที่สหกรณ์กำหนด</p> <p>(๕) <u>ได้รับบริการเงินกู้จากสหกรณ์รวมกันทุกประเภทไม่เกินร้อยละ ๙๐ ของมูลค่า ทุน และหรือเงินฝากที่สมาชิกสมทบมีอยู่ในเวลานั้นหรือเป็นไปตามระเบียบที่สหกรณ์ กำหนด</u></p>	<p>ข้อ ๕๔ ลิขิตและหน้าที่ในฐานะสมาชิกสมทบ</p> <p>(ก) ลิขิตของสมาชิกสมทบ มีดังนี้</p> <p>(๑) รับเงินปันผลในอัตราเดียวกับสมาชิก</p> <p>(๒) รับเงินเฉลี่ยคืนตามส่วนธุรกิจในอัตราเดียวกับสมาชิก</p> <p>(๓) เข้าร่วมประชุมใหญ่ เพื่อเสนอความคิดเห็น</p> <p>(๔) ฝากเงินกับสหกรณ์ตามระเบียบที่สหกรณ์กำหนด</p> <p>(๕) <u>ได้รับบริการเงินกู้จากสหกรณ์รวมกันทุกประเภทไม่เกินกว่ามูลค่าหุ้นและหรือเงินฝากที่สมาชิกสมทบมีอยู่ในเวลานั้น ทั้งนี้ให้เป็นไปตามระเบียบที่สหกรณ์กำหนด</u></p>



ข้อบังคับสหกรณ์ออมทรัพย์กระทรวงคมนาคม จำกัด ฉบับแก้ไขปัจจุบัน	การแก้ไขข้อบังคับสหกรณ์ออมทรัพย์ กระทรวงคมนาคม จำกัด
<p>(๖) ได้รับความบริการทางธุรกิจและทางวิชาการจากสหกรณ์ตามสมควร หรือเป็นไปตามระเบียบที่สหกรณ์กำหนด</p> <p>(๗) มีส่วนร่วมในธุรกิจหรือกิจกรรมของสหกรณ์</p> <p>(๘) ได้รับทุนสาธารณประโยชน์ตามระเบียบที่สหกรณ์กำหนด</p> <p>(ข) หน้าที่ของสมาชิกสมทบ มีดังนี้</p> <p>(๑) ปฏิบัติตามกฎหมาย ระเบียบ ข้อบังคับ มติ และคำสั่งของสหกรณ์</p> <p>(๒) เข้าร่วมประชุมทุกครั้งที่สหกรณ์นัดหมาย</p> <p>(๓) ส่งเสริมสนับสนุนกิจการของสหกรณ์ เพื่อให้สหกรณ์เป็นองค์กรที่เข้มแข็ง</p> <p>(๔) สอดส่องดูแลกิจการของสหกรณ์</p> <p>(๕) ร่วมมือกับคณะกรรมการดำเนินการสหกรณ์เพื่อพัฒนาสหกรณ์ให้เจริญรุ่งเรืองและมั่นคง</p> <p>(ค) สมาชิกสมทบไม่ให้มีสิทธิในเรื่องดังต่อไปนี้</p> <p>(๑) นับชื่อเข้าเป็นองค์ประชุมในการประชุมใหญ่</p> <p>(๒) การออกเสียงในเรื่องใด ๆ</p> <p>(๓) เป็นกรรมการดำเนินการ</p> <p>(๔) กู้ยืมเงินเกินกว่าเงินฝากรวมกับทุนเรือนหุ้นของตนเอง</p>	<p>(๖) ได้รับความบริการทางธุรกิจและทางวิชาการจากสหกรณ์ตามสมควร หรือเป็นไปตามระเบียบที่สหกรณ์กำหนด</p> <p>(๗) มีส่วนร่วมในธุรกิจหรือกิจกรรมของสหกรณ์</p> <p>(๘) ได้รับทุนสาธารณประโยชน์ตามระเบียบที่สหกรณ์กำหนด</p> <p>(ข) หน้าที่ของสมาชิกสมทบ มีดังนี้</p> <p>(๑) ปฏิบัติตามกฎหมาย ระเบียบ ข้อบังคับ มติ และคำสั่งของสหกรณ์</p> <p>(๒) เข้าร่วมประชุมทุกครั้งที่สหกรณ์นัดหมาย</p> <p>(๓) ส่งเสริมสนับสนุนกิจการของสหกรณ์ เพื่อให้สหกรณ์เป็นองค์กรที่เข้มแข็ง</p> <p>(๔) สอดส่องดูแลกิจการของสหกรณ์</p> <p>(๕) ร่วมมือกับ คณะกรรมการดำเนินการสหกรณ์เพื่อพัฒนาสหกรณ์ให้เจริญรุ่งเรืองและมั่นคง</p> <p>(ค) สมาชิกสมทบไม่ให้มีสิทธิในเรื่องดังต่อไปนี้</p> <p>(๑) นับชื่อเข้าเป็นองค์ประชุมในการประชุมใหญ่</p> <p>(๒) การออกเสียงในเรื่องใด ๆ</p> <p>(๓) เป็นกรรมการดำเนินการ</p> <p>(๔) กู้ยืมเงินเกินกว่าเงินฝากรวมกับทุนเรือนหุ้นของตนเอง</p>
<p>ข้อ ๙๐ การพ้นจากตำแหน่งของผู้จัดการ</p> <p>ผู้จัดการของสหกรณ์ต้องพ้นจากตำแหน่งด้วยเหตุอย่างหนึ่งอย่างใด ดังต่อไปนี้</p> <p>(๑) ตาย</p> <p>(๒) ลาออกโดยแสดงความจำนงทำเป็นหนังสือต่อคณะกรรมการดำเนินการ</p>	<p>ข้อ ๙๐ การพ้นจากตำแหน่งของผู้จัดการ</p> <p>ผู้จัดการของสหกรณ์ต้องพ้นจากตำแหน่งด้วยเหตุอย่างหนึ่งอย่างใด ดังต่อไปนี้</p> <p>(๑) ตาย</p> <p>(๒) ลาออกโดยแสดงความจำนงทำเป็นหนังสือต่อคณะกรรมการดำเนินการ</p>

-๖๔-

ข้อบังคับสหกรณ์ออมทรัพย์กระทรวงคมนาคม จำกัด ฉบับแก้ไขปัจจุบัน	การแก้ไขข้อบังคับสหกรณ์ออมทรัพย์ กระทรวงคมนาคม จำกัด
<p>(๓) ขาดคุณสมบัติตามระเบียบของสหกรณ์ หรือมีลักษณะต้องห้ามตามกฎหมายสหกรณ์กำหนด</p> <p>(๔) อายุครบ ๖๕ ปีบริบูรณ์ หรือครบ กำหนดในสัญญาจ้าง สุดแต่เงื่อนไขใดถึงกำหนดก่อน และให้พ้นจากตำแหน่งในวันสิ้นปีทางบัญชีที่อายุครบ ๖๕ ปีบริบูรณ์</p> <p>(๕) ถูกเลิกจ้าง</p> <p>(๖) ถูกลงโทษให้ออกหรือไล่ออก หรือมี พฤติกรรมอันแสดงให้เห็นเป็นประจักษ์ว่าได้กระทำการหรือละเว้นการกระทำการใด ๆ อันอาจทำให้เกิด ความไม่สงบเรียบร้อยและศีลธรรมอันดีแก่ประชาชน หรือไม่เหมาะสมกับตำแหน่งหน้าที่ผู้จัดการสหกรณ์</p> <p>(๗) เป็นคนไร้ความสามารถ หรือเสมือนไร้ ความสามารถ</p> <p>(๘) เป็นบุคคลล้มละลาย</p>	<p>(๓) ขาดคุณสมบัติตามระเบียบของ สหกรณ์ หรือมีลักษณะต้องห้ามตามกฎหมาย สหกรณ์กำหนด</p> <p>(๔) ครบกำหนดตามสัญญาจ้าง</p> <p>(๕) ถูกเลิกจ้าง</p> <p>(๖) ถูกลงโทษให้ออกหรือไล่ออก หรือมี พฤติกรรมอันแสดงให้เห็นเป็นประจักษ์ว่าได้ กระทำการหรือละเว้นการกระทำการใด ๆ อันอาจ ทำให้เกิดความไม่สงบเรียบร้อยและศีลธรรมอันดี แก่ประชาชนหรือไม่เหมาะสมกับตำแหน่งหน้าที่ ผู้จัดการสหกรณ์</p> <p>(๗) เป็นคนไร้ความสามารถ หรือเสมือนไร้ ความสามารถ</p> <p>(๘) เป็นบุคคลล้มละลาย</p>

มติที่ประชุม เห็นชอบในหลักการให้แก้ไขข้อบังคับสหกรณ์ออมทรัพย์กระทรวง คมนาคม จำกัด ด้วยคะแนนเสียงเป็นเอกฉันท์

ระเบียบวาระที่ ๑๖ เรื่องอื่น ๆ ตามที่ที่ประชุมจะเสนอ

-ไม่มี-

เลิกประชุม ๑๒.๓๐ น.

พันจ่าโท 

(วิเชียร พุ่มขจร)
กรรมการและเลขานุการ



(นางจตุพร เนียมสุข)
ประธานกรรมการดำเนินการ



ระเบียบวาระที่ 3 เรื่องรับทราบจำนวนสมาชิก (เข้า-ออก) ประจำปี 2567

สหกรณ์ขอรายงานจำนวนสมาชิกสามัญและสมาชิกสมทบประจำปี 2567 ระหว่างวันที่ 1 มกราคม - 31 ธันวาคม 2567 ดังนี้

จำนวนสมาชิก ณ วันที่ 31 ธันวาคม 2566	จำนวน	505 คน
เข้าใหม่ระหว่างวันที่ 1 มกราคม - 31 ธันวาคม 2567	จำนวน	28 คน
ออกระหว่างวันที่ 1 มกราคม - 31 ธันวาคม 2567	จำนวน	32 คน
จำนวนสมาชิก ณ วันที่ 31 ธันวาคม 2567	จำนวน	501 คน

รายการ	ชาย (คน)	หญิง (คน)	รวม (คน)
จำนวนสมาชิกเมื่อสิ้นปี 2566	159	346	505
สมาชิกสามัญ	152	325	477
สมาชิกสมทบ	7	21	28
รับสมาชิกเพิ่ม	9	19	28
สมาชิกสามัญ	7	19	26
สมาชิกสมทบ	2	-	2
สมาชิกลาออก	15	15	30
สมาชิกสามัญ	14	15	29
สมาชิกสมทบ	1	-	1
สมาชิกถึงแก่กรรม	1	-	1
สมาชิกสามัญ	1	-	1
สมาชิกถูกให้ออก	1	-	1
สมาชิกสามัญ	1	-	1
จำนวนสมาชิกเมื่อสิ้นปี 2567	151	350	501
สมาชิกสามัญ	143	329	472
สมาชิกสมทบ	8	21	29

จึงเสนอที่ประชุมเพื่อโปรดทราบ

มติที่ประชุม.....

.....

.....

.....

.....

.....

.....

ระเบียบวาระที่ 4 เรื่องรับทราบรายงานผลการดำเนินงาน ประจำปี 2567

ผลการดำเนินงานของสหกรณ์ออมทรัพย์กระทรวงคมนาคมจำกัด ประจำปี 2567 มีดังนี้

1. คณะกรรมการชุดต่าง ๆ ของสหกรณ์ฯ

จากการประชุมใหญ่สามัญประจำปี 2567 เมื่อวันเสาร์ที่ 17 กุมภาพันธ์ 2567 สหกรณ์ออมทรัพย์กระทรวงคมนาคม จำกัด มีคณะกรรมการ (ชุดที่ 31) ประกอบด้วย

1.1 คณะกรรมการดำเนินการ

1. นางสาวกอบกุล	โมทนา	ประธานกรรมการ
2. นายไพโรจน์	ตั้งศิลาถาวร	รองประธานกรรมการ คนที่ 1
3. นางสาวรัชนิพร	อิทธิทรัพย์	รองประธานกรรมการ คนที่ 2
4. นางสาวกมลวรรณ	กุหลาบวงษ์	กรรมการ
5. นางสาวกรรณา	เนียมเอี่ยม	กรรมการ
6. นายสมชาย	ภูนาสี	กรรมการ
7. นายรัฐพงษ์	โพธิบุตร	กรรมการ
8. นายศุภกร	ภัทรวีเชียร	กรรมการและเหรัญญิก
9. พันจ่าโท วิเชียร	พุ่มขจร	กรรมการและเลขานุการ

1.2 คณะกรรมการเงินกู้

1. นายศุภกร	ภัทรวีเชียร	ประธานกรรมการ
2. นายไพโรจน์	ตั้งศิลาถาวร	กรรมการ
3. นายสมชาย	ภูนาสี	กรรมการ
4. พันจ่าโท วิเชียร	พุ่มขจร	กรรมการ
5. นายรัฐพงษ์	โพธิบุตร	กรรมการและเลขานุการ

1.3 คณะกรรมการศึกษา

1. นายไพโรจน์	ตั้งศิลาถาวร	ประธานกรรมการ
2. นายศุภกร	ภัทรวีเชียร	กรรมการ
3. นางสาวกมลวรรณ	กุหลาบวงษ์	กรรมการ
4. นางสาวกรรณา	เนียมเอี่ยม	กรรมการ
5. พันจ่าโท วิเชียร	พุ่มขจร	กรรมการและเลขานุการ

2. ผลการดำเนินงาน

2.1 ด้านการบริหาร

กรมส่งเสริมสหกรณ์กำหนดยุทธศาสตร์เสริมสร้างความเข้มแข็งของสหกรณ์ โดยใช้การจัดมาตรฐานสหกรณ์เป็นกลไกหลักในการพัฒนาระบบสหกรณ์ เพื่อวัดความเป็นองค์กรของสมาชิก ตามหลักการสหกรณ์ การปฏิบัติตามกฎหมาย และการบริหารจัดการภายใน โดยเพิ่มประสิทธิภาพการพัฒนาสหกรณ์ด้วยตัวสมาชิกและสหกรณ์เองเป็นหลัก เน้นให้สหกรณ์มีส่วนร่วมในการวางแผนพัฒนาตนเองให้ผ่านมาตรฐาน ในปี 2567 สหกรณ์ออมทรัพย์กระทรวงคมนาคม จำกัด มีผลการจัดชั้นความเข้มแข็งสหกรณ์ ในระดับชั้น 2 มีคะแนนรวม 77.00 คะแนน จาก 100 คะแนน โดยแยกคะแนนแต่ละมิติ ดังนี้

มิติที่ 1 ความสามารถในการให้บริการสมาชิก	ได้รับคะแนนประเมิน 9.00 คะแนน
มิติที่ 2 ประสิทธิภาพในการดำเนินธุรกิจ	ได้รับคะแนนประเมิน 18.00 คะแนน
มิติที่ 3 ประสิทธิภาพในการจัดการองค์กร	ได้รับคะแนนประเมิน 20.00 คะแนน
มิติที่ 4 ประสิทธิภาพในการบริหารงาน	ได้รับคะแนนประเมิน 30.00 คะแนน



2.2 ด้านการพัฒนาบุคคลของสหกรณ์ออมทรัพย์กระทรวงคมนาคม จำกัด ประจำปี 2567

(1) นายรัฐพรพงษ์ โพธิบุตร กรรมการ เป็นผู้แทนสหกรณ์ออมทรัพย์กระทรวงคมนาคม จำกัด และนายสมชาย ภูนาสี กรรมการ เป็นผู้ร่วมสังเกตการณ์ เข้าร่วมประชุมใหญ่สามัญประจำปี 2567 ชุมนุมสหกรณ์ออมทรัพย์แห่งประเทศไทย จำกัด ในวันที่ 8 มิถุนายน 2567 ณ ห้องรอยัล จูบิลี บอลรูม อาคารชาเลนเจอร์ ศูนย์แสดงสินค้าและการประชุมอิมแพ็คเมืองทองธานี จังหวัดนนทบุรี

(2) นายศุภกร ภัทรวีเชียร กรรมการและเหรัญญิก เป็นผู้แทนสหกรณ์ออมทรัพย์กระทรวงคมนาคม จำกัด เข้าร่วมการอบรมให้ความรู้เกี่ยวกับแผนพัฒนาสหกรณ์ ฉบับที่ 5 ผ่านระบบ Zoom Meeting ในวันที่ 14 มิถุนายน 2567

(3) นายไพโรจน์ ตั้งศิลาถาวร รองประธานกรรมการ เป็นผู้แทนสหกรณ์ออมทรัพย์กระทรวงคมนาคม จำกัด เข้าร่วมการประชุมสัมมนาสหกรณ์เข้มแข็งด้วยเทคโนโลยีและนวัตกรรม “แผนพัฒนาสหกรณ์ฉบับที่ 5” ระหว่างวันที่ 20 – 21 กันยายน 2567 ณ อาคารฝึกอบรมส่วนกลาง ชั้น 3 สำนักพัฒนาและถ่ายทอดเทคโนโลยีการสหกรณ์ กรุงเทพมหานคร

(4) นางสาวดวงพร เปรมชื่น รองผู้จัดการสหกรณ์ฯ เป็นผู้แทนสหกรณ์ออมทรัพย์กระทรวงคมนาคม จำกัด เข้าร่วมโครงการอบรมสัมมนา “เจาะลึกกฎหมายที่คณะกรรมการและฝ่ายจัดการสหกรณ์พึงรู้” ระหว่างวันที่ 16 – 17 พฤศจิกายน 2567 ณ ห้องประชุมรัตนแจ่มจรัส สันนิบาตสหกรณ์แห่งประเทศไทย ถนนพิชัย เขตดุสิต กรุงเทพฯ

(5) นางสาวดวงพร เปรมชื่น รองผู้จัดการสหกรณ์ฯ และนางสาวภัทราวรรณ พยมพฤษ์ เจ้าหน้าที่สหกรณ์ด้านบริหารงานทั่วไป เข้าร่วมโครงการอบรมเชิงปฏิบัติการ “การจัดทำแผนกลยุทธ์และแผนบริหารความเสี่ยงสหกรณ์ออมทรัพย์” ระหว่างวันที่ 22 – 23 พฤศจิกายน 2567 ณ อาคารฝึกอบรมส่วนกลาง สำนักพัฒนาและถ่ายทอดเทคโนโลยีการสหกรณ์ กรุงเทพมหานคร ชั้น 3

(6) นางสาวกรรณา เนียมเอี่ยม กรรมการ และนางสาวดวงพร เปรมชื่น รองผู้จัดการสหกรณ์ฯ เข้าร่วมประชุมของสมาคมอภิกงสงเคราะห์สมาชิกสหกรณ์ออมทรัพย์ราชการไทย (สสอ.รท.) ในวันที่ 4 ธันวาคม 2567 ณ ห้องประชุม 601 ชั้น 6 อาคารชุมนุมสหกรณ์ออมทรัพย์แห่งประเทศไทย ตำบลบางสีทอง อำเภอบางกรวย จังหวัดนนทบุรี

(7) นางสาวกมลวรรณ กุหลาบวงษ์ กรรมการ เป็นผู้แทนสหกรณ์ออมทรัพย์กระทรวงคมนาคม จำกัด และนางสาวดวงพร เปรมชื่น รองผู้จัดการสหกรณ์ฯ เป็นผู้ร่วมสังเกตการณ์ เข้าร่วมประชุมใหญ่สามัญประจำปี 2567 ในวันที่ 10 ธันวาคม 2567 ณ ห้อง Diamond hall ชั้น 5 โรงแรมเอเชียแอร์พอร์ท อำเภอลำลูกกา จังหวัดปทุมธานี

2.3 ด้านการแก้ไขข้อบังคับ ระเบียบ และการออกประกาศสหกรณ์ออมทรัพย์กระทรวงคมนาคม จำกัด

(1) ออกระเบียบสหกรณ์ออมทรัพย์กระทรวงคมนาคม จำกัด ว่าด้วยการใช้ทุนสาธารณประโยชน์ พ.ศ. 2567

(2) ออกระเบียบสหกรณ์ออมทรัพย์กระทรวงคมนาคม จำกัด ว่าด้วยการใช้เงินทุนสวัสดิการแก่สมาชิกและครอบครัว พ.ศ. 2567

(3) ออกระเบียบสหกรณ์ออมทรัพย์กระทรวงคมนาคม จำกัด ว่าด้วยการใช้ทุนสาธารณประโยชน์ พ.ศ. 2567 แก้ไขเพิ่มเติม (ฉบับที่ 2) 2567

(4) ออกระเบียบสหกรณ์ออมทรัพย์กระทรวงคมนาคม จำกัด ว่าด้วยการใช้เงินทุนสวัสดิการแก่สมาชิกและครอบครัว พ.ศ. 2567 แก้ไขเพิ่มเติม (ฉบับที่ 2) พ.ศ. 2567

(5) ออกระเบียบสหกรณ์ออมทรัพย์กระทรวงคมนาคม จำกัด ว่าด้วยหุ้น พ.ศ. 2566 แก้ไขเพิ่มเติม (ฉบับที่ 2) พ.ศ. 2567

(6) ออกระเบียบสหกรณ์ออมทรัพย์กระทรวงคมนาคม จำกัด ว่าด้วยการดำเนินธุรกรรมทางการเงินผ่านระบบอิเล็กทรอนิกส์ พ.ศ. 2567

(7) พิจารณาแก้ไขข้อบังคับสหกรณ์ออมทรัพย์กระทรวงคมนาคม จำกัด ข้อ 8 การชำระค่าหุ้นรายเดือน

(8) พิจารณาแก้ไขข้อบังคับสหกรณ์ออมทรัพย์กระทรวงคมนาคม จำกัด ข้อ 90 การพ้นจากตำแหน่งของผู้จัดการ

(9) ออกประกาศสหกรณ์ออมทรัพย์กระทรวงคมนาคม จำกัด เรื่องโครงการเงินกู้เพื่อเหตุฉุกเฉินกรณีพิเศษเพื่อเทศกาลสงกรานต์

(10) ออกประกาศสหกรณ์ออมทรัพย์กระทรวงคมนาคม จำกัด เรื่องโครงการเงินกู้เพื่อเหตุฉุกเฉินกรณีพิเศษเพื่อประเพณีวันเข้าพรรษา

(11) ออกประกาศสหกรณ์ออมทรัพย์กระทรวงคมนาคม จำกัด เรื่องการรับสมัครบุคคลเพื่อคัดเลือกเป็นเจ้าหน้าที่สหกรณ์

(12) ออกประกาศสหกรณ์ออมทรัพย์กระทรวงคมนาคม จำกัด เรื่องรายชื่อผู้มีสิทธิเข้ารับการศึกษาคัดเลือกเป็นเจ้าหน้าที่สหกรณ์

(13) ออกประกาศสหกรณ์ออมทรัพย์กระทรวงคมนาคม จำกัด เรื่องรายชื่อผู้ผ่านการคัดเลือกเป็นเจ้าหน้าที่สหกรณ์

(14) ออกประกาศสหกรณ์ออมทรัพย์กระทรวงคมนาคม จำกัด เรื่องการให้เงินกู้เพื่อเหตุฉุกเฉินกรณีพิเศษที่สหกรณ์ให้กู้โดยคำนวณวงเงินกู้จากยอดเงินปันผลประจำปีของผู้กู้

(15) ออกประกาศสหกรณ์ออมทรัพย์กระทรวงคมนาคม จำกัด เรื่องขยายระยะเวลาการให้เงินกู้เพื่อเหตุฉุกเฉินกรณีพิเศษที่สหกรณ์ให้กู้โดยคำนวณวงเงินกู้จากยอดเงินปันผลประจำปีของผู้กู้

(16) ออกประกาศสหกรณ์ออมทรัพย์กระทรวงคมนาคม จำกัด เรื่องโครงการเงินกู้เพื่อเหตุฉุกเฉินกรณีพิเศษเพื่อเทศกาลปีใหม่

(17) ออกประกาศสหกรณ์ออมทรัพย์กระทรวงคมนาคม จำกัด เรื่องการเปิดโครงการรับเงินฝากออมทรัพย์พิเศษ 11

(18) ออกประกาศสหกรณ์ออมทรัพย์กระทรวงคมนาคม จำกัด เรื่องรับสมัครผู้ตรวจสอบกิจการ

(19) ออกประกาศสหกรณ์ออมทรัพย์กระทรวงคมนาคม จำกัด เรื่องการเปิดโครงการรับเงินฝากออมทรัพย์พิเศษ 12

2.4 ด้านการให้สินเชื่อ

(1) จัดทำโครงการเงินกู้เพื่อเหตุฉุกเฉินกรณีพิเศษเพื่อเทศกาลสงกรานต์ วงเงินกู้ไม่เกิน 100,000 บาท ผ่อนชำระไม่เกิน 12 งวด อัตราดอกเบี้ยร้อยละ 6.50 ต่อปี เงินได้รายเดือนคงเหลือ ไม่น้อยกว่า 3,500 บาท ยื่นคำขอกู้เงินตั้งแต่วันที่ 1 - 11 เมษายน 2567 รับเงินกู้วันที่ 10 เมษายน 2567



(2) จัดทำโครงการเงินกู้เพื่อเหตุฉุกเฉินกรณีพิเศษเพื่อประเพณีวันเข้าพรรษา วงเงินกู้ไม่เกิน 100,000 บาท ผ่อนชำระไม่เกิน 12 งวด อัตราดอกเบี้ยร้อยละ 6.50 ยื่นคำขอกู้ ตั้งแต่วันที่ 11 - 19 กรกฎาคม 2567

(3) จัดทำโครงการเงินกู้เพื่อเหตุฉุกเฉินกรณีพิเศษจากเงินที่สหกรณ์ให้กู้โดยคำนวณวงเงินกู้จากยอดเงินปันผลประจำปีของผู้กู้ กู้ได้ไม่เกินร้อยละ 90 ของประมาณการจ่ายเงินปันผลที่อัตราร้อยละ 3.10 ซึ่งคำนวณ ณ 31 สิงหาคม 2567 ชำระหนี้เงินกู้ทั้งหมดพร้อมดอกเบี้ยร้อยละ 6.50 ต่อปี กำหนดชำระในงวดเดียวในวันจ่ายเงินปันผลประจำปี โดยหักหนี้เงินกู้จากเงินปันผลที่จ่ายให้กับสมาชิกสหกรณ์ (ไม่ต้องมีหุ้นสะสมที่ปลอดจากภาระผูกพันเท่ากับวงเงินที่ขอกู้ และไม่เป็นผู้ที่ถูกอายัดเงินปันผลประจำปี) กำหนดยื่นแบบคำขอกู้ระหว่างวันที่ 1 - 18 ตุลาคม 2567 กำหนดรับเงินกู้ วันที่ 21 ตุลาคม 2567

(4) ขยายระยะเวลาโครงการเงินกู้เพื่อเหตุฉุกเฉินกรณีพิเศษจากเงินที่สหกรณ์ให้กู้โดยคำนวณวงเงินกู้จากยอดเงินปันผลประจำปีของผู้กู้ ได้ไม่เกินร้อยละ 90 ของประมาณการจ่ายเงินปันผลที่อัตราร้อยละ 3.10 ซึ่งคำนวณ ณ 31 สิงหาคม 2567 ชำระหนี้เงินกู้ทั้งหมดพร้อมดอกเบี้ยร้อยละ 6.50 ต่อปี กำหนดชำระในงวดเดียวในวันจ่ายเงินปันผลประจำปี โดยหักหนี้เงินกู้จากเงินปันผลที่จ่ายให้กับสมาชิกสหกรณ์ (ไม่ต้องมีหุ้นสะสมที่ปลอดจากภาระผูกพันเท่ากับวงเงินที่ขอกู้ และไม่เป็นผู้ที่ถูกอายัดเงินปันผลประจำปี) กำหนดยื่นแบบคำขอกู้ระหว่างวันที่ 5 พฤศจิกายน - 25 ธันวาคม 2567 กำหนดรับเงินกู้ภายใน 1 วันทำการ นับจากวันยื่นคำขอกู้

(5) จัดทำโครงการเงินกู้เพื่อเหตุฉุกเฉินกรณีพิเศษเพื่อเทศกาลปีใหม่ วงเงินกู้ไม่เกิน 100,000 บาท ผ่อนชำระไม่เกิน 12 งวด อัตราดอกเบี้ยร้อยละ 6.50 ต่อปี เงินได้รายเดือนคงเหลือไม่น้อยกว่า 3,500 บาท ยื่นคำขอกู้เงินตั้งแต่วันที่ 2 - 25 ธันวาคม 2567 รับเงินกู้ภายใน 1 วันทำการ นับจากวันที่ยื่นคำขอกู้

2.5 ด้านการรับฝากเงิน (โครงการใหม่)

(1) เปิดโครงการเงินฝากออมทรัพย์พิเศษ 11 ระยะเวลา 18 เดือน วงเงินฝากขั้นต่ำ 50,000 บาท อัตราดอกเบี้ยร้อยละ 2.25 ต่อปี เปิดรับฝากตั้งแต่วันที่ 1 - 20 ตุลาคม 2567

(2) เปิดโครงการเงินฝากออมทรัพย์พิเศษ 12 ระยะเวลา 8 เดือน วงเงินฝากขั้นต่ำไม่น้อยกว่า 50,000 บาท อัตราดอกเบี้ยร้อยละ 2.25 ต่อปี เปิดรับฝากตั้งแต่วันที่ 2 - 25 ธันวาคม 2567

2.6 ด้านอื่น ๆ

(1) การจ้างบริหารจัดการเว็บไซต์ (ระบบสอบถามข้อมูลออนไลน์) เพื่อให้การดำเนินงานระบบการสอบถามข้อมูลออนไลน์ และบริการให้บริการแก่สมาชิกเป็นไปอย่างต่อเนื่อง

(2) ปรับลดอัตราดอกเบี้ยเงินกู้เพื่อเหตุฉุกเฉินลง ดังนี้

- เงินกู้เพื่อเหตุฉุกเฉินจากเดิมร้อยละ 6.75 ต่อปี เหลือร้อยละ 6.50 ต่อปี

2.7 ด้านการจ่ายเงินทุนสวัสดิการแก่สมาชิกและครอบครัว ณ วันที่ 31 ธันวาคม 2567

ประเภททุนสาธารณประโยชน์	จำนวน (คน)	เป็นเงิน (บาท)
1. กรณีบิดามารดา/คู่สมรสและบุตรที่ขอด้วยกฎหมาย ของสมาชิก ถึงแก่กรรม ปี 2567 จำนวน 3 ราย	3	3,000.-
2. กรณีสมาชิกเจ็บป่วย	22	44,000.-
3. กรณีสมาชิกจดทะเบียนสมรสครั้งแรก	3	3,000.-
4. กรณีสมาชิกคลอดบุตร	6	12,000.-
5. กรณีสมาชิกประสบภัยพิบัติ	1	3,000.-
6. กรณีครบรอบวันเกิดสมาชิก ปี 2567	492	49,200.-
7. กรณีสมาชิกถึงแก่กรรม	1	5,000.-
รวมทั้งสิ้น	528	119,200.-

2.8 จำนวนสมาชิกเมื่อสิ้นปี 2567

สหกรณ์ฯ มีสมาชิก ณ วันที่ 31 ธันวาคม 2567 จำนวน 501 คน ประกอบด้วย สมาชิกสามัญ จำนวน 472 คน และสมาชิกสมทบ จำนวน 29 คน

3. ฐานะทางการเงินเปรียบเทียบปีที่ผ่านมา

รายการ	ปี 2567 (บาท)	ปี 2566 (บาท)	+เพิ่ม / - ลด
ทุนเรือนหุ้น	209,977,360.00	207,776,210.00	+ 2,201,150.00
ทุนสำรอง	18,913,896.25	17,909,621.25	+ 1,004,275.00
รวมทั้งสิ้น	96,084,948.39	108,734,819.06	- 12,649,870.67
รวมสินทรัพย์	336,230,484.96	345,281,541.41	- 9,051,056.45
เงินรับฝาก	91,820,883.86	103,511,508.86	- 11,690,625.00
เงินให้กู้แก่สมาชิก	92,133,175.00	92,588,875.00	- 455,700.00
กำไรสุทธิ	10,332,433.78	10,032,745.94	+ 299,687.84



4. จำนวนเงินที่ให้สมาชิกกู้ยืมเงิน

ปี 2567 สหกรณ์ฯ ให้เงินกู้แก่สมาชิก เป็นเงิน 92,133,175.-บาท ประกอบด้วย

ประเภทเงินให้กู้	ปี 2567		ปี 2566	
	จำนวน (สัญญา)	วงเงินให้กู้ (บาท)	จำนวน (สัญญา)	วงเงินให้กู้ (บาท)
เงินกู้เพื่อเหตุฉุกเฉิน	166	5,775,040.-	128	4,482,300.-
เงินกู้เพื่อเหตุฉุกเฉินกรณีพิเศษ เพื่อสมัครหรือ คงสมาชิกภาพสมาคมฌาปนกิจสงเคราะห์สมาชิก สหกรณ์ออมทรัพย์ราชการไทย	3	15,910.-	8	46,060.-
เงินกู้เพื่อเหตุฉุกเฉินกรณีพิเศษ เพื่อเทศกาล สงกรานต์	16	307,700.-	18	436,800.-
เงินกู้เพื่อเหตุฉุกเฉินกรณีพิเศษ เพื่อเทศกาล เข้าพรรษา	3	72,000.-	9	234,300.-
เงินกู้เพื่อเหตุฉุกเฉินกรณีพิเศษ เพื่อเทศกาลปีใหม่	6	66,200.-	4	191,400.-
เงินกู้เพื่อเหตุฉุกเฉินกรณีพิเศษ เงินที่สหกรณ์ให้กู้ โดยคำนวณวงเงินกู้จากยอดเงินปีผลประโยชน์ของผู้กู้	45	479,900.-	38	433,700.-
เงินกู้สามัญ				
เงินกู้สามัญ (ไม่เกินมูลค่าหุ้นสะสม)	87	23,031,225.-	102	25,324,670.-
เงินกู้สามัญ (ใช้บุคคลค้ำประกัน)	54	53,294,000.-	67	59,404,300.-
เงินกู้สามัญ (ใช้หลักทรัพย์ค้ำประกัน)	2	1,760,000.-	-	-
เงินกู้สามัญ โครงการเงินกู้เพื่อจัดซื้อเครื่องโทรศัพท์ เคลื่อนที่หรือเครื่องคอมพิวเตอร์ พริ้นเตอร์ต่อพ่วง” (ใช้บุคคลค้ำประกันหรือไม่เกินมูลค่าหุ้นสะสม)	-	-	-	-
เงินกู้พิเศษเพื่อการเคหะสงเคราะห์	6	7,331,200.-	3	2,035,345.-
รวม	388	92,133,175.-	377	92,588,875.-

5. ดอกเบี้ยรับ

ในปี 2567 สหกรณ์ฯ ได้รับดอกเบี้ย จำนวน 14,825,946.91 บาท ประกอบด้วย

รายการ	จำนวนเงิน (บาท)
1. ดอกเบี้ยรับเงินกู้	11,096,084.00
2. ดอกเบี้ยรับเงินฝากชุมชนสหกรณ์ออมทรัพย์แห่งประเทศไทย จำกัด	3,711,846.91
3. ดอกเบี้ยรับเงินฝากธนาคาร	18,016.00

จึงเสนอที่ประชุมเพื่อโปรดทราบ

มติที่ประชุม.....



ระเบียบวาระที่ 6 เรื่องรับทราบผลประโยชน์และคำตอบแทนที่กรรมการ ผู้จัดการ ผู้มีอำนาจในการจัดการ และที่ปรึกษาของสหกรณ์ได้รับจากสหกรณ์ในรอบปีบัญชี 2567

ด้วยกฎกระทรวง การดำเนินงานและการกำกับดูแลสหกรณ์ออมทรัพย์และสหกรณ์เครดิตยูเนียน พ.ศ. 2564 ข้อ 14 กำหนดว่า ในการประชุมใหญ่ นอกจากเรื่องแจ้งให้ที่ประชุมทราบเป็นปกติแล้ว สหกรณ์ต้องแจ้งให้ที่ประชุมใหญ่ทราบในเรื่องดังต่อไปนี้

1. ผลประโยชน์และคำตอบแทนที่กรรมการ ผู้จัดการ ผู้มีอำนาจในการจัดการ และที่ปรึกษาของสหกรณ์ได้รับจากสหกรณ์นั้นในรอบปีบัญชีที่ผ่านมา โดยให้สหกรณ์แสดงรายละเอียดดังกล่าวเป็นรายบุคคล ในรายงานประจำปี
2. ข้อมูลการถูกร้องทุกข์กล่าวโทษ การถูกดำเนินคดี การถูกร้องเรียน และถูกลงโทษของสหกรณ์ในรอบปีบัญชีที่ผ่านมา พร้อมทั้งแผนหรือแนวทางการป้องกันไม่ให้อุทธรณ์ถูกร้องทุกข์กล่าวโทษ ถูกลงโทษ การถูกร้องเรียน และถูกลงโทษในเรื่องดังกล่าวอีก
3. รายการอื่นที่คณะกรรมการหรือที่ประชุมมีมติให้เปิดเผยแก่สมาชิก
4. รายการอื่นตามที่นายทะเบียนสหกรณ์ประกาศกำหนด

สหกรณ์ออมทรัพย์กระทรวงคมนาคม จำกัด ขอรายงานดังนี้

1. ผลประโยชน์และคำตอบแทนที่กรรมการ ผู้จัดการ ผู้มีอำนาจในการจัดการ และที่ปรึกษาของสหกรณ์ได้รับจากสหกรณ์ฯ ในรอบปีบัญชี 2567 รายละเอียดตามตารางแนบ
2. สหกรณ์ขอแจ้งว่าในรอบปีบัญชีปี 2567 ที่ผ่านมาสหกรณ์ไม่ได้ถูกร้องทุกข์กล่าวโทษ ถูกดำเนินคดี ถูกร้องเรียนและถูกลงโทษใด ๆ
3. การให้สมาชิกออกจากการเป็นสมาชิกสหกรณ์ฯ
ตามข้อบังคับสหกรณ์ออมทรัพย์กระทรวงคมนาคม จำกัด พ.ศ.2564 และแก้ไขเพิ่มเติมฉบับที่ 3 พ.ศ. 2567
ข้อ 44 การให้ออกจากสหกรณ์ สมาชิกอาจถูกให้ออกจากสหกรณ์เพราะเหตุอย่างใดอย่างหนึ่ง ดังต่อไปนี้

...

(2) ขาดชำระค่าหุ้นรายเดือนถึงสามงวดติดต่อกันหรือขาดชำระรวมถึงหกงวด ทั้งนี้ โดยมีได้รับอนุมัติจากคณะกรรมการ

...

(5) ค้างส่งเงินงวดชำระหนี้ไม่ว่าต้นเงินหรือดอกเบี้ยติดต่อกันเป็นเวลาถึงสองเดือน หรือผิดนัดการส่งเงินงวดชำระหนี้ตั้งแต่วันถึงสามคราวสำหรับเงินกู้รายหนึ่ง ๆ

ในปี 2567 มีสมาชิกค้างส่งเงินงวดชำระหนี้ทั้งต้นเงินและดอกเบี้ยติดต่อกันเป็นเวลาสองเดือน ซึ่งเป็นการกระทำที่ขัดต่อข้อบังคับของสหกรณ์ฯ คณะกรรมการดำเนินการจึงมีมติให้สมาชิกรายดังกล่าวออกจากการเป็นสมาชิกสหกรณ์ฯ

จึงเสนอที่ประชุมเพื่อทราบ

1. รับทราบผลประโยชน์และคำตอบแทนที่กรรมการ ผู้จัดการ ผู้มีอำนาจในการจัดการ และที่ปรึกษา
2. รับทราบเรื่องข้อมูลการถูกร้องทุกข์กล่าวโทษ การถูกดำเนินคดี การถูกร้องเรียน และถูกลงโทษ
3. รับทราบการให้สมาชิกออกจากการเป็นสมาชิกสหกรณ์ฯ

มติที่ประชุม.....

.....

ที่	ชื่อ-สกุล	ตำแหน่ง	ค่าตอบแทนรายปี	ค่าเบี้ยประชุม	เงินโบนัส	รวมเป็นเงิน
1	นายชดอ คชรัตน์	ที่ปรึกษาภาคใต้	36,600.00	-	-	36,600.00
2	นายสมศักดิ์ หม่อมวัง	ที่ปรึกษา	36,800.00	-	-	36,800.00
3	นางสาวสุวรรณา คัล้ายทับทิม	ที่ปรึกษา	36,600.00	-	-	36,800.00
4	นายสุตพงษ์ สัตย์ถาวร	ที่ปรึกษา	38,600.00	-	-	38,600.00
5	นางสาวอบกุล โนนานา	ประธานกรรมการ	16,800.00	22,500.00	-	39,300.00
6	นางจุฑพร เนียมสุข	ประธานกรรมการ	-	4,000.00	15,000.00	19,000.00
7	นายไพโรจน์ ตั้กิลถาวร	รองประธานกรรมการ	-	54,400.00	13,000.00	67,400.00
8	นางสาวรัชนิพร ธิติทรัพย์	รองประธานกรรมการ	-	14,000.00	-	14,000.00
9	นางสาวกมลวรรณ กุหลาบวงษ์	กรรมการ	-	34,000.00	13,000.00	47,000.00
10	นางสาวกฤษณา เขียมเยี่ยม	กรรมการ	-	36,400.00	-	36,400.00
11	นายสมชาย ภูนาสี	กรรมการ	-	45,100.00	11,000.00	56,100.00
12	นายรัฐพงษ์ โพธิ์บุตร	กรรมการ	-	45,100.00	11,000.00	56,100.00
13	นายศุภกร ภักวีเชียร	กรรมการและเหรัญญิก	-	65,600.00	12,000.00	77,600.00
14	พันเอกวิเชียร พุมจกร	กรรมการและเลขานุการ	-	59,800.00	12,000.00	71,800.00
15	นายปราโมทย์ สุวรรณแก้ว	กรรมการ	-	7,200.00	11,000.00	18,200.00
16	นางสาวดวงพร เปรมชื่น	รองผู้จัดการสาขา ปฏิบัติการรักษาการแทนผู้จัดการสาขา	240,000.00	-	12,000.00	252,000.00

- หมายเหตุ 1. ประธานกรรมการลำดับที่ 5 ได้รับค่าตอบแทนในฐานะที่เลขาประจำตำแหน่งที่ปรึกษา
2. กรรมการลำดับที่ 6 และ 15 ได้รับค่าเบี้ยประชุมและโบนัสในฐานะดำรงตำแหน่งกรรมการดำเนินการ ชุดที่ 30 (ระหว่างเดือนมกราคม - กุมภาพันธ์ 2567)
3. กรรมการลำดับที่ 8 และ 10 ดำรงตำแหน่งกรรมการ ชุดที่ 31



รายงานการตรวจสอบกิจการ
สภกรรมการบริหารกระทรวงคมนาคม จำกัด
สำหรับปีบัญชี สิ้นสุดวันที่ 31 ธันวาคม 2567

เรียน ที่ประชุมใหญ่สามัญสภกรรมการบริหารกระทรวงคมนาคม จำกัด

ตามที่ที่ประชุมใหญ่สามัญประจำปี 2564 เมื่อวันที่ 19 มีนาคม 2565 ได้เลือกตั้งข้าพเจ้าเป็นผู้ตรวจสอบกิจการสภกรรมการบริหารกระทรวงคมนาคม จำกัด กำหนดวาระดำรงตำแหน่ง 3 ปี (2565- 2567) นั้น สำหรับปีบัญชีสิ้นสุดวันที่ 31 ธันวาคม 2567 ข้าพเจ้าได้ตรวจสอบและรายงานผลการตรวจสอบต่อคณะกรรมการดำเนินการเป็นประจำทุกเดือนที่เข้าตรวจสอบนั้น จึงขอเสนอผลการตรวจสอบประจำปีบัญชี 2567 โดยสรุป ดังนี้

1. วัตถุประสงค์ของการตรวจสอบ

1.1 เพื่อตรวจสอบการบริหารงานของสภรณ์ให้เป็นไปตาม พ.ร.บ. สภรณ์ ข้อบังคับและระเบียบของสภรณ์ตลอดจนมติของคณะกรรมการดำเนินการ

1.2 เพื่อตรวจสอบการปฏิบัติงานเกี่ยวกับการจัดทำบัญชี การควบคุมการเงิน และเอกสารประกอบการบันทึกรายการให้ถูกต้องตามระบบงานและเป็นไปตามระเบียบที่นายทะเบียนสภรณ์กำหนด

1.3 เพื่อตรวจสอบการดำเนินงานอื่น ๆ ของสภรณ์ และให้ข้อเสนอแนะ เกี่ยวกับการดำเนินงานของสภรณ์ เพื่อเพิ่มประสิทธิภาพและให้มีการควบคุมภายในที่เหมาะสม

2. ขอบเขตการตรวจสอบ/วิธีการตรวจสอบ

2.1 ตรวจสอบความถูกต้องของการบันทึกบัญชีตามเอกสารหลักฐาน

2.2 ตรวจสอบการควบคุมการเงินตามระเบียบและข้อกำหนดของสภรณ์

2.3 ตรวจสอบการดำเนินงานตามวัตถุประสงค์ ข้อบังคับ ระเบียบ และมติของที่ประชุมใหญ่

2.4 ตรวจสอบการบริหารงานของคณะกรรมการดำเนินการตามแผนงานและงบประมาณ

รายจ่ายประจำปีที่กำหนดไว้

2.5 ตรวจสอบรายงานทางการเงิน

2.6 ตรวจสอบการบริหารด้านสินเชื่อ

2.7 ตรวจสอบการให้บริการด้านการรับฝากเงิน

2.8 ตรวจสอบการบริหารสภาพคล่อง

3. ผลการตรวจสอบและข้อเสนอที่สภรณ์ควรแก้ไข

3.1 ผลการดำเนินงาน

- สภรณ์มีสมาชิกเมื่อต้นปี 2567 (รวมสมาชิกสหพ) จำนวน 505 คน ระหว่างปีมีสมาชิกเพิ่มขึ้น

28 คน สมาชิกตาย/ลาออก/ถูกให้ออก จำนวน 32 คน คงเหลือสมาชิก ณ วันที่ 31 ธันวาคม 2567 จำนวน 501 คน

- ทุนดำเนินงาน ณ วันสิ้นปีบัญชี 2567 สภรณ์มีทุนดำเนินงานทั้งสิ้น 336,230,484.96 บาท

- การจัดการรายได้ สภรณ์มีรายได้หลักจากดอกเบี้ยรับจากเงินให้กู้จำนวน 11,096,084 บาท คิดเป็นร้อยละ 92.47 ของประมาณการ (ต่ำกว่าประมาณการ 903,916 บาท ประมาณการกำหนดไว้เป็นเงิน 12,000,000 บาท)

/รายได้...



-2-

- รายได้รวมของสหกรณ์ กำหนดเป้าหมายในปีบัญชี 2567 เป็นจำนวนเงิน 16,217,000 บาท รายได้รับจริงเป็นเงิน 15,012,740.37 บาท คิดเป็นร้อยละ 92.57 ของประมาณการ (ต่ำกว่าเป้าหมาย 1,204,259.63 บาท)

- การใช้รายจ่าย เป็นไปตามกรอบวงเงินงบประมาณรายจ่ายประจำปี 2567 ที่ประชุมใหญ่ ได้อนุมัติไว้เป็นเงินรวม 5,893,250 บาท โดยสามารถลี้ยจ่ายได้ทุกรายการ รายจ่ายรวมจ่ายจริงเป็นเงิน 4,680,306.59 บาท คิดเป็นร้อยละ 79.41 ของประมาณการรายจ่าย

- กำไรสุทธิของปีบัญชี 2567 เป็นเงิน 10,332,433.78 บาท คิดเป็นร้อยละ 100.08 ของประมาณการกำไรสุทธิประจำปี 2567 ที่กำหนดไว้เป็นเงิน 10,323,750 บาท (สูงกว่ากำไรสุทธิปี 2566 จำนวนเงิน 299,687.84 บาท)

3.2 ด้านบริหารทั่วไป

ด้านบุคลากร มีการมอบหมายหน้าที่ความรับผิดชอบของเจ้าหน้าที่สหกรณ์ทุกคน มีการค้า ประกันการทำงานตามระเบียบ และมีการกำหนดระเบียบสหกรณ์ว่าด้วยเจ้าหน้าที่สหกรณ์และข้อบังคับ เกี่ยวกับการทำงาน

ด้านการดำเนินงานของสหกรณ์ เป็นไปตามข้อบังคับ ระเบียบ มติ ประกาศและคำสั่งของ สหกรณ์ และเป็นไปตามระเบียบ/หนังสือสั่งการ/กฎกระทรวงที่นายทะเบียนสหกรณ์กำหนดให้สหกรณ์ออม ทรัพย์ถือปฏิบัติ

ด้านปฏิบัติการ การทำธุรกรรมเกี่ยวกับการเงิน การรับ-จ่ายเงิน การฝาก-ถอนเงินรับฝาก การจ่ายเงินกู้และการรับชำระหนี้เงินกู้ ดำเนินการโดยผ่านระบบธนาคาร และใช้หลักฐานการรับ-จ่ายเงินของ ธนาคารผ่านระบบ KTB Corporate online ควบคู่กับใบสำคัญจ่าย/ใบเสร็จรับเงินเป็นหลักฐานในการบันทึก รายการทางบัญชี

3.3 ด้านบัญชี

การบันทึกรายการทางบัญชี เป็นปัจจุบันด้วยโปรแกรมระบบงานบัญชีของสหกรณ์ (ซึ่งไม่ เชื่อมโยงกับระบบงานการเงินและระบบสินเชื่อ) มีเอกสารหลักฐานประกอบการบันทึกรายการทางบัญชีครบถ้วน ณ วันสิ้นเดือน ทุกเดือน ยอดเงินในบัญชีเงินฝากธนาคารที่บันทึกรายการทางบัญชีของสหกรณ์ มีจำนวนเงิน ถูกต้องตรงกันกับเอกสารรายงานความเคลื่อนไหวของบัญชีเงินฝากธนาคารที่เรียกส่งพิมพ์จากระบบ KTB Corporate online มีการรายงานการดำเนินงานทางการเงินในการประชุมคณะกรรมการดำเนินการประจำเดือน อย่างเป็นปัจจุบัน สหกรณ์มีผู้สอบบัญชีรับอนุญาต ตรวจสอบเอกสารหลักฐานทางบัญชีตามเกณฑ์มาตรฐานทาง บัญชีอย่างสม่ำเสมอ การจัดทำรายงานการเงินสามารถจัดทำด้วยโปรแกรมระบบงานบัญชีของสหกรณ์

3.4 ด้านการเงิน

3.4.1 สหกรณ์มีเงินสดคงเหลือ ณ วันสิ้นปีเป็นเงิน 15,918.00 บาท เงินฝากธนาคาร จำนวนเงินรวม 6,862,277.56 บาท และเงินฝากขุมนมสหกรณ์ออมทรัพย์แห่งประเทศไทย จำนวน 149,550,000.00 บาท การเก็บรักษาเงินสดอยู่ในความรับผิดชอบของคณะกรรมการเก็บรักษาเงิน ซึ่งจัดเก็บ รักษาในตู้নিরภัยของสหกรณ์ มีจำนวนเงินเก็บรักษาไม่เกินวงเงินที่ระเบียบกำหนด มีการจัดทำรายงานการรับ จ่ายเงินสดและเงินสดคงเหลือประจำวัน

3.4.2 การควบคุมทางการเงิน การจ่ายเงินเป็นการสั่งจ่ายผ่านระบบ KTB Corporate online โดยโอนเข้าบัญชีเงินฝากธนาคารของผู้รับเงินรวมถึงการจ่ายเงินกู้ให้สมาชิกและการถอนเงินรับฝากของ สมาชิกด้วย การจ่ายเงินจำนวนเล็กน้อย จ่ายจากเงินสดในมือที่เก็บรักษาในตู้নিরภัย ในการจ่ายเงินมีผู้อนุมัติ จ่ายเงินทุกรายการและมีใบเสร็จรับเงินประกอบการเบิกจ่ายครบถ้วน

/3.5 ด้านสินเชื่อ...

-3-

3.5 ด้านสินเชื่อ

3.5.1 สหกรณ์มีการให้เงินกู้แก่สมาชิกตามระเบียบว่าด้วยการให้เงินกู้และดอกเบี้ยเงินกู้ และตามประกาศสหกรณ์จำแนกได้เป็น 3 ประเภท ดังนี้

(1) เงินกู้เพื่อเหตุฉุกเฉิน ตามประกาศสหกรณ์ระหว่างปีมีการให้กู้ จำนวนเงิน 6,755,050 บาท คงเหลือลูกหนี้เงินกู้ ณ วันสิ้นปี เป็นจำนวนเงิน 1,729,380 บาท

(2) เงินกู้สามัญ ประเภทไม่เกินร้อยละ 95 ของมูลค่าหุ้น หรือร้อยละ 90 ของมูลค่าหุ้น (แล้วแต่กรณี) และประเภทมีบุคคลค้ำประกัน ระหว่างปีมีการให้เงินกู้ เป็นจำนวนเงิน 78,112,951 บาท คงเหลือลูกหนี้ ณ วันสิ้นปี เป็นจำนวนเงิน 141,959,775.59 บาท

(3) เงินกู้พิเศษ เพื่อการเคหะสงเคราะห์และการอื่นตามประกาศของสหกรณ์ ระหว่างปีมีการให้เงินกู้ เป็นจำนวนเงิน 7,331,200 บาท คงเหลือลูกหนี้ ณ วันสิ้นปี เป็นจำนวนเงิน 33,047,269 บาท

3.5.2 สหกรณ์ -ไม่มี- การให้สหกรณ์อื่นกู้เงินระหว่างปี

3.6 ด้านการลงทุน

สหกรณ์ไม่มีการลงทุนในตลาดเงินโดยการซื้อหุ้นกู้ แต่อย่างใด

3.7 ด้านเงินรับฝาก

สหกรณ์มีการรับ-ฝากเงิน เป็นเงินฝากออมทรัพย์พิเศษและเงินฝากออมทรัพย์พิเศษตาม โครงการเงินฝากต่าง ๆ มีเงินฝากคงเหลือในวันสิ้นปีบัญชี จำแนกเป็นดังนี้

- เงินรับฝากออมทรัพย์พิเศษ จำนวนเงิน 19,070,712.71 บาท

- เงินรับฝากออมทรัพย์พิเศษ ประเภทที่กำหนดระยะเวลารับฝากตามโครงการเงินฝากออมทรัพย์พิเศษ จำนวน 7 โครงการ เป็นเงิน รวม 72,750,171.15 บาท

- สหกรณ์ออมทรัพย์กระทรวงคมนาคม จำกัด - ไม่มี- การรับฝากเงินจากสหกรณ์อื่น

3.8 ด้านหนี้สิน

สหกรณ์มีเงินกู้ยืมจากกองทุนสวัสดิการกระทรวงคมนาคม จำนวนเงิน 3,000,000 บาท อัตรา ดอกเบี้ยร้อยละ 1 ต่อปี

การกู้เงินเป็นไปตามข้อบังคับสหกรณ์ และไม่เกินกรอบวงเงินกู้ที่ที่ประชุมใหญ่สามัญประจำปี ได้ให้ความเห็นชอบกรอบวงเงินกู้ไว้ จำนวนไม่เกิน 50,000,000 บาท

3.9 ด้านสภาพคล่อง

สหกรณ์มีสภาพคล่อง ณ วันที่ 31 ธันวาคม 2567 เป็นเงินสดและเงินฝากธนาคาร จำนวน 6,878,195.56 บาท และเงินฝากชุมนุมสหกรณ์ออมทรัพย์แห่งประเทศไทย จำนวน 149,550,000 บาท รวมเป็นเงินทั้งสิ้น 156,428,195.56 บาท คิดเป็นร้อยละ 170.36 ของยอดเงินรับฝากรวมทุกประเภท ซึ่งสูงกว่าเกณฑ์ ที่คณะกรรมการพัฒนาการสหกรณ์แห่งชาติกำหนด (กำหนดไว้ไม่น้อยกว่าร้อยละ 1)

3.10 ด้านทุน

3.10.1 ทุนเรือนหุ้นต้นปี มีจำนวน 207,776,210 บาท เพิ่มขึ้นระหว่างปี 10,240,320 บาท ลดลงระหว่างปี 8,039,170 บาท มียอดหุ้นคงเหลือ ณ วันสิ้นปีบัญชี เป็นเงิน 209,977,360.00 บาท อัตราการเพิ่มของทุนเรือนหุ้น เป็นร้อยละ 1.05

3.10.2 ทุนสำรองและทุนสะสมต่าง ๆ มียอดเงินคงเหลือ ดังนี้

- ทุนสำรอง จำนวนเงิน 18,913,896.25 บาท

- ทุนสะสมตามข้อบังคับและระเบียบอื่น ๆ จำนวนเงิน 921,846.54 บาท

/การจัด...



-4-

การจัดสรรกำไรสุทธิเป็นทุนสำรองและทุนสะสม เป็นไปตามที่กำหนดในพรบ.สหกรณ์ และ
ข้อบังคับสหกรณ์และมติของที่ประชุมใหญ่

3.11 ที่ดิน อาคารและอุปกรณ์

มีการบันทึกรายการทางทะเบียน และมีการคำนวณค่าเสื่อมราคาตามมาตรฐานทางบัญชีที่
กรมตรวจบัญชีสหกรณ์กำหนด มีการจ้างเหมาบำรุงรักษาระบบและอุปกรณ์คอมพิวเตอร์เป็นประจำ

3.12 ด้านสารสนเทศ

สหกรณ์มีการกำหนดระเบียบว่าด้วยการดำเนินการธุรกรรมทางการเงินผ่านระบบอิเล็กทรอนิกส์
พ.ศ. 2567 ขึ้นใช้ตามข้อเสนอแนะของกรมตรวจบัญชีสหกรณ์

3.13 ด้านการบริหารความเสี่ยง

สหกรณ์อยู่ระหว่างดำเนินการจัดทำระบบบริหารความเสี่ยงยังไม่แล้วเสร็จ

4. เรื่องอื่น ๆ

4.1 ผู้ตรวจสอบกิจการ ได้ให้ข้อเสนอแนะในการให้เงินกู้ที่ใช้หลักทรัพย์จำนองเป็นประกัน
ให้สหกรณ์ต้องมีการแจ้งรายละเอียดค่าใช้จ่ายที่ผู้ขอกู้เป็นผู้รับผิดชอบในการเดินทางไปตรวจสอบหลักทรัพย์และ
ประเมินราคาหลักทรัพย์ ของคณะบุคคลที่มีหน้าที่ตรวจสอบและประเมินราคา รวมถึงค่าใช้จ่ายในการเดินทางไป
ทำธุรกรรมจดจำนองที่สำนักงานที่ดิน กรณีที่หลักทรัพย์ที่นำมาเป็นประกัน ตั้งอยู่ในท้องที่ต่างจังหวัด เพื่อให้ผู้ขอ
กู้ได้ทราบจำนวนเงินที่จะต้องจ่ายทั้งนี้เพื่อความโปร่งใสและตรวจสอบได้

ทั้งนี้ ฝ่ายจัดการได้ดำเนินการปรับปรุงวิธีดำเนินการตามข้อเสนอเรียบร้อยแล้ว

4.2 สหกรณ์ได้จัดทำระเบียบว่าด้วยการให้เงินกู้แก่สมาชิกและดอกเบี้ยเงินให้กู้ พ.ศ. 2567
ตามคำแนะนำของนายทะเบียนสหกรณ์เรียบร้อยแล้ว

จึงเรียนมาเพื่อโปรดพิจารณา

(นางสาวนิตยา อัครวิวานนท์)

ผู้ตรวจสอบกิจการ

ที่อยู่ของผู้ตรวจสอบกิจการ

364/5 ซอยเทศบาล 8

ตำบลท่าช้าง อำเภอท่าช้าง

จังหวัดเพชรบุรี 76130

โทร. 089-2056104

วันที่เขียนรายงานการตรวจสอบกิจการ

21 มกราคม 2568



วันที่ ๒๙ มกราคม ๒๕๖๘

เรียน คุณวิฑูรย์ วัฒนศักดิ์

หนังสือรับรองฉบับนี้ให้ไว้เพื่อประโยชน์ของท่านในการตรวจสอบงบการเงินของสหกรณ์ออมทรัพย์กระทรวงคมนาคม จำกัด สำหรับปีสิ้นสุดวันที่ ๓๑ ธันวาคม ๒๕๖๗ เพื่อแสดงความคิดเห็นว่า งบการเงินดังกล่าวแสดงฐานะการเงิน ณ วันที่ ๓๑ ธันวาคม ๒๕๖๗ ผลการดำเนินงาน และกระแสเงินสด สำหรับปีสิ้นสุดวันเดียวกัน ของสหกรณ์ออมทรัพย์กระทรวงคมนาคม จำกัด โดยถูกต้องตามที่ควร ในสาระสำคัญตามระเบียบที่นายทะเบียนสหกรณ์กำหนดหรือไม่

ข้าพเจ้าเป็นผู้รับผิดชอบในการจัดให้มีการจัดการที่มีประสิทธิภาพ เพื่อให้การดำเนินงานของสหกรณ์เป็นไปตามกฎหมายสหกรณ์ ระเบียบ ข้อบังคับที่เกี่ยวข้อง

ข้าพเจ้าขอรับรองรายละเอียดเกี่ยวกับงบการเงินที่ท่านตรวจสอบตามที่ข้าพเจ้าทราบ และคิดว่าควรจะเป็น ดังต่อไปนี้

๑. งบการเงิน

๑.๑ ตามข้อตกลงในการรับงานตรวจสอบวันที่ ๒๘ กุมภาพันธ์ ๒๕๖๗ ข้าพเจ้าเป็นผู้รับผิดชอบในการจัดทำงบการเงิน โดยถูกต้องตามที่ควรในสาระสำคัญตามระเบียบที่นายทะเบียนสหกรณ์กำหนด

๑.๒ งบการเงินไม่มีการแสดงข้อมูลที่ขัดต่อข้อเท็จจริงอันเป็นสาระสำคัญ ซึ่งรวมถึงการละเว้นการแสดงรายการและข้อมูลต่าง ๆ

๑.๓ ข้อสมมติที่สำคัญที่สหกรณ์ใช้ในการประมาณการทางบัญชีมีความสมเหตุสมผล

๑.๔ รายการหรือข้อมูลดังต่อไปนี้มีการบันทึกหรือเปิดเผยไว้อย่างเพียงพอและเหมาะสมในงบการเงิน เช่น รายการธุรกิจที่มีกับสาขาของสหกรณ์หรือบุคคลอื่น ข้อตกลงกับสถาบันการเงินเกี่ยวกับภาระผูกพันเงินฝาก หรือข้อจำกัดการใช้เงินทุน สินทรัพย์ที่ใช้เป็นหลักประกัน

๑.๕ เหตุการณ์ภายหลังวันที่ในงบการเงินที่ระเบียบนายทะเบียนสหกรณ์กำหนดให้ปรับปรุงหรือเปิดเผยได้ปรับปรุงหรือเปิดเผยแล้ว

๑.๖ ผลของการไม่แก้ไขข้อมูลที่ขัดต่อข้อเท็จจริงไม่มีสาระสำคัญ ข้อสังเกต ทั้งต่อเฉพาะรายการหรือโดยรวมต่องบการเงิน รายการของข้อมูลที่ขัดต่อข้อเท็จจริงที่ไม่แก้ไขได้จัดทำเป็นเอกสารแนบของหนังสือรับรองนี้

๑.๗ ไม่มีรายการผิดปกติที่เกี่ยวข้องกับการกระทำของคณะกรรมการดำเนินการหรือเจ้าหน้าที่สหกรณ์ ผู้ซึ่งมีหน้าที่สำคัญเกี่ยวกับระบบบัญชีและระบบการควบคุมภายใน หรือรายการผิดปกติที่มีผลกระทบต่อสาระสำคัญต่องบการเงิน

๑.๘ สหกรณ์มีกรรมสิทธิ์ในสินทรัพย์ทั้งหมดอย่างถูกต้องตามกฎหมายและไม่มีการผูกพันหรือข้อผูกมัดใด ๆ ในสินทรัพย์ของสหกรณ์ เว้นแต่ที่ได้เปิดเผยไว้ในหมายเหตุประกอบงบการเงิน

๑.๙ สหกรณ์ได้บันทึกหรือเปิดเผยรายการหนี้สินทั้งหมดของสหกรณ์ ทั้งที่เกิดขึ้นแล้วและอาจเกิดขึ้นในภายหน้าไว้อย่างเหมาะสม รวมทั้งได้มีการเปิดเผยไว้ในหมายเหตุประกอบงบการเงินเกี่ยวกับหลักประกันทั้งหมดที่สหกรณ์ให้แก่บุคคลที่สาม นอกจากนี้ สหกรณ์ไม่มีคดีฟ้องร้องอื่นและไม่มีคดีที่คาดว่าจะเกิดขึ้น

๑.๑๐ นอกจากเรื่องที่อยู่อาศัยไว้ในหมายเหตุประกอบงบการเงินแล้ว ไม่มีเหตุการณ์ใดเกิดขึ้นหรือไม่ปรากฏข้อเท็จจริงใดที่มีผลกระทบต่องบการเงินอย่างมีสาระสำคัญ ซึ่งต้องนำมาปรับปรุงงบการเงิน หรือเปิดเผยในหมายเหตุประกอบงบการเงินอีก

๒. การให้ข้อมูล

ข้าพเจ้าได้จัดเอกสารหลักฐานและข้อมูลดังต่อไปนี้ให้ท่านตรวจสอบครบถ้วนแล้ว

๒.๑ บันทึกรายการทุกรายการในบัญชี เอกสารหลักฐานประกอบรายการบัญชี และข้อมูลอื่นที่เกี่ยวข้องทั้งหมด

๒.๒ รายงานการประชุมคณะกรรมการดำเนินการและรายงานการประชุมใหญ่

๒.๓ ข้อมูลอื่นที่ท่านขอจากข้าพเจ้าเพื่อวัตถุประสงค์ของการตรวจสอบ

๒.๔ การเข้าถึงบุคคลในสหกรณ์ที่ท่านระบุว่าจำเป็นในการได้มาซึ่งหลักฐานการสอบบัญชี
อย่างไม่จำกัด

๒.๕ สหกรณ์ได้ปฏิบัติตามเงื่อนไขของสัญญาทั้งหมดซึ่งหากไม่ปฏิบัติตามอาจมีผลกระทบต่ออย่างมีสาระสำคัญต่องบการเงิน นอกจากนี้ สหกรณ์ได้ปฏิบัติตามระเบียบและข้อกำหนดของหน่วยงานราชการหรือหน่วยงานที่กำกับดูแล ซึ่งหากไม่ปฏิบัติตามอาจมีผลกระทบต่ออย่างมีสาระสำคัญต่องบการเงิน

๒.๖ สหกรณ์ได้เปิดเผยข้อมูลทั้งหมดที่เป็นผลจากการประเมินความเสี่ยงเรื่องการทุจริตที่มีผลต่อการแสดงงบการเงินที่ขัดต่อข้อเท็จจริงอันเป็นสาระสำคัญ

๒.๗ สหกรณ์ได้เปิดเผยข้อมูลทุกอย่าง ซึ่งเกี่ยวข้องกับการทุจริตหรือสงสัยว่าจะทุจริตที่สหกรณ์ทราบและที่มีผลกระทบต่อสหกรณ์ โดยเกี่ยวข้องกับผู้คณะกรรมการดำเนินการสหกรณ์ เจ้าหน้าที่สหกรณ์ที่มีบทบาทสำคัญเกี่ยวกับการควบคุมภายใน หรือบุคคลอื่น ซึ่งการทุจริตมีผลกระทบต่ออย่างมีสาระสำคัญต่องบการเงิน

๒.๘ สหกรณ์ไม่ได้รับหนังสือแจ้งจากหน่วยงานราชการอันมีผลต่องบการเงิน เพราะมิได้ปฏิบัติตามกฎหมายหรือข้อบังคับ ซึ่งรวมถึงการถูกเรียกขตเซย หรือถูกประเมินภาษีอากร หรือมีหนี้สินที่อาจเกิดขึ้นในภายหน้า ซึ่งควรจะได้นำมาพิจารณาเปิดเผยในหมายเหตุประกอบงบการเงิน หรือใช้เป็นหลักเกณฑ์ในการตั้งสำรองค่าเสียหายที่อาจเกิดขึ้น

ขอแสดงความนับถือ



(นางสาวกอบกุล โมทนา)

ประธานกรรมการดำเนินการ



(นางสาวดวงพร เปรมชื่น)

รองผู้จัดการ ปฏิบัติหน้าที่รักษาการแทน

ผู้จัดการสหกรณ์ออมทรัพย์กระทรวงคมนาคม จำกัด



สหกรณ์ออมทรัพย์กระทรวงคมนาคม จำกัด	
เลขรับ.....	61
วันที่.....	29 ม.ค. 2568
เวลา.....	11.41 น.

ที่ 85/2568

645 หมู่บ้านโชคชัยปัทมทรัพย์
ซอยลาดพร้าว 80 ถนนลาดพร้าว
แขวง - เขต วังทองหลาง
กรุงเทพฯ 10310

29 มกราคม 2568

เรื่อง ส่งงบการเงินและรายงานของผู้สอบบัญชี

เรียน ประธานกรรมการสหกรณ์ออมทรัพย์กระทรวงคมนาคม จำกัด

อ้างถึง คำสั่งนายทะเบียนสหกรณ์ ที่ กกส 396/2567 สั่ง ณ วันที่ 5 เมษายน 2567

- | | | |
|------------------|--|-------------|
| สิ่งที่ส่งมาด้วย | 1. งบการเงินและรายงานของผู้สอบบัญชี | จำนวน 1 ชุด |
| | 2. รายงานผลการตรวจสอบบัญชี | จำนวน 1 ชุด |
| | 3. รายงานผลการประเมินชั้นคุณภาพการควบคุมภายใน | จำนวน 1 ชุด |
| | 4. หนังสือแจ้งข้อสังเกตที่ตรวจพบจากการสอบบัญชี | จำนวน 1 ชุด |

ตามคำสั่งอธิบดีกรมตรวจบัญชีสหกรณ์ที่อ้างถึง ได้แต่งตั้งให้ข้าพเจ้าเป็นผู้สอบบัญชี
สหกรณ์ออมทรัพย์กระทรวงคมนาคม จำกัด สำหรับปีสิ้นสุดวันที่ 31 ธันวาคม 2567 นั้น ข้าพเจ้าได้
ตรวจสอบบัญชีและแสดงความเห็นต่องบการเงินเสร็จเรียบร้อยแล้ว

จึงเรียนมาเพื่อโปรดทราบ

ขอแสดงความนับถือ

(นายวิฑิต วัฒนศักดิ์)

ผู้สอบบัญชีสหกรณ์

โทร. 025381128

มือถือ 08 9546 4051

รายงานผลการตรวจสอบบัญชี
สหกรณ์ออมทรัพย์ กระทรวงคมนาคม จำกัด
กรุงเทพมหานคร
สำหรับปีสิ้นสุดวันที่ 31 ธันวาคม 2567

เสนอ อธิบดีกรมตรวจบัญชีสหกรณ์

ตามที่อธิบดีกรมตรวจบัญชีสหกรณ์ ได้แต่งตั้งให้ข้าพเจ้าเป็นผู้สอบบัญชีสหกรณ์ออมทรัพย์ กระทรวงคมนาคม จำกัด สำหรับปีสิ้นสุดวันที่ 31 ธันวาคม 2567 นั้น ข้าพเจ้าได้ตรวจสอบงบการเงินประจำปี และแสดงความเห็นในรายงานของผู้สอบบัญชีแบบไม่มีเงื่อนไข ลงวันที่ 3 กุมภาพันธ์ 2568 นั้น

ข้าพเจ้าขอรายงานผลการตรวจสอบบัญชี ดังนี้

1. ข้อสังเกตที่พบจากการตรวจสอบ เกี่ยวกับการควบคุมภายใน

สหกรณ์จดทะเบียนเมื่อวันที่ 7 มิถุนายน 2537 ณ วันที่สิ้นปีมีสมาชิกจำนวน 501 คน ลดลง จากปีก่อน 4 คน มีทุนดำเนินงานทั้งสิ้น 336,230,484.96 บาท ลดลงจากปีก่อน 9,051,056.45 บาท หรือลดลง ร้อยละ 2.62 ในรอบปีสหกรณ์มีการดำเนินธุรกิจ 2 ด้าน ปริมาณธุรกิจรวมทั้งสิ้นจำนวน 170,475,739.00 บาท ประกอบด้วย ธุรกิจสินเชื่อ จำนวน 92,199,201.00 บาท และรับฝากเงิน จำนวน 78,276,538.00 บาท ผลการดำเนินงานมีกำไรสุทธิ จำนวน 10,332,433.78 บาท คิดเป็นร้อยละ 69.11 ของรายได้ดอกเบี้ยและผลตอบแทน จากการลงทุน เพิ่มขึ้นจากปีก่อน จำนวน 299,687.84 บาท หรือเพิ่มขึ้นร้อยละ 2.99

1.1 การควบคุมภายใน

- สหกรณ์มีการแบ่งแยกหน้าที่ด้านการเงินการบัญชีอย่างเหมาะสม เจ้าหน้าที่ที่ได้รับมอบหมายมีความรู้ ความสามารถเหมาะสมกับตำแหน่งที่ได้รับมอบหมาย
- สหกรณ์มีการกำหนดระเบียบว่าด้วยการรับ - จ่าย และเก็บรักษาเงินขึ้นถือใช้ ซึ่งจากการทดสอบรายการรับ - จ่าย การบันทึกบัญชี รวมถึงตรวจนับเงินสดในการตรวจสอบบัญชีระหว่างปีและตรวจสอบบัญชีประจำปี พบว่าสหกรณ์ปฏิบัติเป็นไปตามระเบียบที่กำหนดไว้
- สหกรณ์นำโปรแกรมคอมพิวเตอร์ซึ่งพัฒนาโดยบริษัทเอกชนมาใช้ในการประมวลผล ข้อมูลเต็มระบบ โปรแกรมระบบบัญชีที่ใช้เหมาะสมกับลักษณะและปริมาณธุรกิจ การควบคุมภายในสำหรับการใช้โปรแกรมระบบงานเป็นไปตามระเบียบนายทะเบียนสหกรณ์ ว่าด้วยมาตรฐานขั้นต่ำในการควบคุมภายในและการรักษาความปลอดภัยสำหรับสหกรณ์และกลุ่มเกษตรกรที่ใช้โปรแกรมระบบบัญชีคอมพิวเตอร์ประมวลผลข้อมูล พ.ศ. 2553 การประมวลผลของโปรแกรมระบบงานเป็นไปอย่างถูกต้อง ถือใช้เป็นหลักฐานในการจัดทำงบการเงินได้
- การจัดทำและนำเสนองบการเงิน การบันทึกบัญชีของสหกรณ์เป็นไปโดยถูกต้องตามข้อเท็จจริง ครบถ้วนและเป็นปัจจุบัน มีเอกสารหลักฐานประกอบกรบันทึกบัญชีครบถ้วน



-2-

- สหกรณ์มีการกำหนดระบบการควบคุมภายในเหมาะสมกับการดำเนินงานและลักษณะการดำเนินธุรกิจ มีการใช้แผนงานรวมทั้งงบประมาณซึ่งที่ประชุมใหญ่อนุมัติไว้เป็นเป้าหมายในการปฏิบัติงาน การใช้จ่ายเงินในระหว่างปีอยู่ภายในวงเงินที่ได้รับอนุมัติจากที่ประชุมใหญ่

- ผู้ตรวจสอบกิจการ สหกรณ์มีผู้ตรวจสอบกิจการที่ได้รับการเลือกตั้งจากที่ประชุมใหญ่ ตามพระราชบัญญัติสหกรณ์ พ.ศ. 2542 และที่แก้ไขเพิ่มเติม ผู้ตรวจสอบกิจการสหกรณ์ได้ปฏิบัติงานตรวจสอบและรายงานผลการตรวจสอบต่อที่ประชุมคณะกรรมการดำเนินการ โดยสม่ำเสมอ และที่ประชุมใหญ่สามัญประจำปี

ผลการประเมินคุณภาพสหกรณ์ จากการประเมินคุณภาพสหกรณ์ตามหลักเกณฑ์ที่กรมตรวจบัญชีสหกรณ์กำหนด ปรากฏว่าสหกรณ์มีชั้นคุณภาพการควบคุมภายในอยู่ในระดับ "ดีมาก"

1.2 ด้านการดำเนินงาน

1) ความเสี่ยงด้านเครดิต

สหกรณ์ให้สินเชื่อแก่สมาชิกเป็นไปตามระเบียบและข้อบังคับของสหกรณ์ การชำระหนี้ของสมาชิกเป็นไปตามกำหนดเป็นส่วนใหญ่

2) ความเสี่ยงด้านเงินลงทุนของสหกรณ์

สหกรณ์นำเงินไปลงทุนถือหุ้นชุมนุมสหกรณ์ออมทรัพย์แห่งประเทศไทย จำกัด จำนวน 2,500,000.00 บาท เป็นไปตามพระราชบัญญัติสหกรณ์ พ.ศ. 2542 และที่แก้ไขเพิ่มเติม และประกาศคณะกรรมการพัฒนาการสหกรณ์แห่งชาติ เรื่อง ข้อกำหนดการฝากหรือลงทุนอย่างอื่นของสหกรณ์ พ.ศ. 2563

2. ผลการวิเคราะห์ความเสี่ยงด้านการเงิน

• ด้านความเสี่ยงของเงินทุนต่อความเสี่ยง สหกรณ์มีทุนดำเนินงานทั้งสิ้น

336,230,484.96 บาท ปีก่อน 345,281,541.41 บาท ลดลงจากปีก่อน จำนวน 9,051,056.45 บาท หรือลดลงร้อยละ 2.62 ซึ่งเป็นทุนภายในเป็นส่วนใหญ่ โดยเป็นทุนของสหกรณ์เองร้อยละ 71.42 และเงินรับฝากจากสมาชิก ร้อยละ 27.31 และเงินกู้ยืมร้อยละ 0.89 และอื่นๆ ร้อยละ 0.38 จึงแสดงให้เห็นว่า สหกรณ์สามารถบริหารงานโดยไม่ต้องพึ่งพาแหล่งเงินทุนจากภายนอก

สหกรณ์มีอัตราส่วนหนี้สินทั้งสิ้นต่อทุนของสหกรณ์ 0.40 เท่า ปีก่อน 0.46 เท่า อัตราส่วนเฉลี่ย (Peer Group) เท่ากับ 0.49 เท่า แสดงให้เห็นว่า เงินทุนของสหกรณ์ไม่มีความเสี่ยงแต่อย่างใด ประกอบหนี้สินทั้งสิ้นของสหกรณ์ จำนวน 96,084,948.39 บาท เป็นเงินรับฝากจากสมาชิกถึง 91,820,883.86 บาท หรือร้อยละ 95.56

สหกรณ์มีอัตราทุนสำรองต่อสินทรัพย์ปีปัจจุบัน 0.06 เท่า ปีก่อน 0.05 อัตราส่วนเฉลี่ย (Peer Group) ที่มีอัตรา 0.05 เท่า แสดงให้เห็นว่าทุนสำรองของสหกรณ์อยู่ในอัตราที่มีความมั่นคง สหกรณ์มีอัตรากาไรเดบิตของทุนสหกรณ์ ปีปัจจุบันร้อยละ 1.52 ปีก่อนร้อยละ (3.75) ซึ่งเพิ่มขึ้นจากปีก่อนร้อยละ 5.27 และเมื่อเทียบกับอัตราส่วนเฉลี่ย (Peer Group) ที่มีอัตราร้อยละ 2.64 แสดงให้เห็นว่าอัตรากาไรเดบิตของทุนสหกรณ์อยู่ในเกณฑ์ที่ดีขึ้น

-3-

สหกรณ์มีอัตราการเติบโตของหนี้ ปีปัจจุบันร้อยละ (11.63) ปีก่อนร้อยละ (7.52) อัตราส่วนเฉลี่ย (Peer Group) มีอัตราร้อยละ 2.51 จะเห็นได้ว่าอัตราการเติบโตของหนี้ลดลงมาก

สหกรณ์มีอัตราผลตอบแทนต่อส่วนของทุน ปีปัจจุบันร้อยละ 4.34 ปีก่อนร้อยละ 4.16 ซึ่งเพิ่มขึ้นจากปีก่อนร้อยละ 0.18 อัตราส่วนเฉลี่ย (Peer Group) ที่มีอัตราเท่ากับร้อยละ 5.62 แสดงให้เห็นว่า สหกรณ์มีอัตราผลตอบแทนต่อส่วนของทุนอยู่ในเกณฑ์ดีขึ้น

• ด้านคุณภาพของสินทรัพย์

สหกรณ์มีอัตรารวมของสินทรัพย์ปีปัจจุบัน 0.06 รอบ ปีก่อน 0.04 รอบ เพิ่มขึ้นจากปีก่อนร้อยละ 0.02 และยิ่งมากกว่าอัตราส่วนเฉลี่ย (Peer Group) ที่มีอัตราเท่ากับ 0.05 รอบ แสดงให้เห็นว่า สหกรณ์มีการใช้สินทรัพย์เพื่อก่อให้เกิดรายได้และผลตอบแทนอย่างมีประสิทธิภาพ

สหกรณ์มีอัตราผลตอบแทนต่อสินทรัพย์ปีปัจจุบันร้อยละ 3.03 ปีก่อนร้อยละ 2.83 ซึ่งเพิ่มขึ้นจากปีก่อนร้อยละ 0.20 ถึงแม้ว่าจะต่ำกว่าอัตราส่วนเฉลี่ย (Peer Group) ที่มีอัตราร้อยละ 3.76 ก็ยังนับว่าสหกรณ์มีอัตราผลตอบแทนต่อสินทรัพย์อยู่ในเกณฑ์ดี

สหกรณ์มีอัตราการเติบโตของสินทรัพย์ปีปัจจุบันร้อยละ (2.62) ปีก่อนร้อยละ (4.97) เพิ่มขึ้นจากปีก่อนร้อยละ (2.35) และเมื่อเทียบกับอัตราส่วนเฉลี่ย (Peer Group) ที่มีอัตราร้อยละ 2.60 แสดงให้เห็นว่า อัตราการเติบโตของสินทรัพย์ยังอยู่ในเกณฑ์ที่ดี

• ด้านความสามารถในการบริหารจัดการ

สหกรณ์มีอัตราการเติบโตของธุรกิจ ปีปัจจุบันร้อยละ 7.10 ปีก่อนร้อยละ 23.79 แสดงให้เห็นว่าความสามารถในการบริหารปีปัจจุบันน้อยกว่าปีก่อน และอัตราส่วนเฉลี่ย (Peer Group) ที่มีอัตราร้อยละ 8.69 อย่างไรก็ตาม ถึงแม้ว่าอัตราการเติบโตของธุรกิจปีปัจจุบันจะต่ำกว่าปีก่อน แต่ปริมาณธุรกิจปีปัจจุบันยังมีปริมาณมากกว่าปีก่อน จำนวน 11,305,369.54 บาท

• ด้านการทำกำไร

สหกรณ์มีรายได้รวมทั้งสิ้น จำนวน 15,012,740.37 บาท เพิ่มขึ้นจากปีก่อนจำนวน 199,211.72 บาท หรือเพิ่มขึ้นร้อยละ 1.34 มีค่าใช้จ่ายทั้งสิ้น จำนวน 4,680,306.59 บาท ลดลงจากปีก่อนจำนวน 100,476.12 บาท หรือลดลงร้อยละ 2.10 ส่งผลให้สหกรณ์มีกำไรสุทธิ จำนวน 10,332,433.78 บาท คิดเป็นร้อยละ 69.11 ของรายได้ดอกเบี้ยและผลตอบแทนจากการลงทุน เพิ่มขึ้นจากปีก่อนจำนวน 299,687.84 บาท หรือลดลงร้อยละ 2.99

สหกรณ์มีกำไรต่อสมาชิก ปีปัจจุบัน 20,623.62 บาท ต่อคน ปีก่อนมีกำไรต่อสมาชิก จำนวน 19,866.82 บาทต่อคน เพิ่มขึ้นจากปีก่อน จำนวน 756.80 บาทต่อคน และเมื่อเทียบกับอัตราส่วนเฉลี่ย (Peer Group) เท่ากับจำนวน 14,807.80 บาทต่อคน แสดงให้เห็นว่า สหกรณ์มีประสิทธิภาพในการทำกำไรต่อสมาชิกสูงกว่าปีก่อนและสูงกว่าอัตราส่วนเฉลี่ย ซึ่งถือว่าอยู่ในเกณฑ์ที่ดีมาก

เงินออมต่อสมาชิก ปีปัจจุบันมีจำนวน 602,391.70 บาทต่อคน ปีก่อนมีจำนวน 616,411.32 บาทต่อคน ลดลงจากปีก่อน จำนวน 14,019.62 บาทต่อคน แต่เมื่อเทียบกับอัตราส่วนเฉลี่ย (Peer Group) เท่ากับจำนวน 321,693.96 บาทต่อคน แสดงว่าสมาชิกของสหกรณ์มีการออมลดลงจากปีก่อน แต่ยังคงมากกว่าอัตราส่วนเฉลี่ยมาก ซึ่งถือว่ายังอยู่ในเกณฑ์ดี และเป็นไปตามวัตถุประสงค์ของสหกรณ์



-4-

หนี้สินต่อสมาชิก ปีปัจจุบันมีจำนวน 355,115.62 บาทต่อคน ปีก่อนมีจำนวน 343,737.99 บาทต่อคน เพิ่มขึ้นจากปีก่อน จำนวน 11,377.63 บาทต่อคน และเมื่อเทียบกับอัตราส่วนเฉลี่ย (Peer Group) เท่ากับ จำนวน 307,117.24 บาทต่อคน แสดงให้เห็นว่า หนี้สินต่อสมาชิกปีปัจจุบันมากกว่าปีก่อนและอัตราส่วนเฉลี่ย ดังนั้น การพิจารณาอนุมัติเงินกู้ให้แก่สมาชิกจะต้องเป็นไปอย่างรัดกุม รอบคอบ และเป็นไปตามระเบียบของ สหกรณ์อย่างเคร่งครัด เพื่อป้องกันความเสียหายที่อาจเกิดจากลูกหนี้ที่ไม่สามารถชำระหนี้ ได้ตามกำหนด

อัตราค่าใช้จ่ายดำเนินงานต่อกำไรก่อนหักค่าใช้จ่ายดำเนินงาน ปัจจุบันร้อยละ 21.45 ปีก่อน ร้อยละ 22.85 ลดลงจากปีก่อนร้อยละ 1.40 แต่เมื่อเทียบกับอัตราส่วนเฉลี่ย (Peer Group) เท่ากับ 14.30 แสดงให้เห็นว่า ยังอยู่ในเกณฑ์ที่สูง ดังนั้น สหกรณ์ควรควบคุมค่าใช้จ่ายในการดำเนินงานให้อยู่ในระดับที่ใกล้เคียงกับ อัตราส่วนเฉลี่ย

อัตรากาเรตของทุนสำรอง ปีปัจจุบันร้อยละ 5.61 ปีก่อนร้อยละ 5.74 ลดลงจากปีก่อน ร้อยละ 0.13 แต่เมื่อเทียบกับอัตราส่วนเฉลี่ย (Peer Group) ที่มีอัตราส่วนร้อยละ 5.59 แสดงให้เห็นว่า สหกรณ์ยังมีความสามารถในการเพิ่มทุนสำรองอยู่ในเกณฑ์ดี

อัตรากาเรตของกำไรสุทธิ ปีปัจจุบันร้อยละ 2.99 ปีก่อนร้อยละ 3.11 ลดลงจากปีก่อน 0.12 แต่เมื่อเทียบกับอัตราส่วนเฉลี่ย (Peer Group) ร้อยละ 0.53 จะเห็นได้ว่า อัตรากาเรตของกำไรสุทธิอยู่ในเกณฑ์สูง

• **ด้านสภาพคล่องทางการเงิน**

สหกรณ์มีอัตราส่วนทุนหมุนเวียน ปีปัจจุบัน 1.91 เท่า ปีก่อน 1.83 เท่า เพิ่มขึ้นจากปีก่อน 0.08 เท่า และเมื่อเทียบกับอัตราส่วนเฉลี่ย (Peer Group) ที่มีอัตราเท่ากับ 0.97 เท่า แสดงให้เห็นว่า ความสามารถในการชำระหนี้ระยะสั้นของสหกรณ์อยู่ในระดับที่สูงมากเมื่อเทียบกับอัตราส่วนเฉลี่ย แต่อย่างไรก็ตาม สหกรณ์ยังคงคำนึงถึงการบริหารสินทรัพย์อย่างมีประสิทธิภาพ

• **ด้านผลกระทบของธุรกิจ**

- ผลกระทบจากอัตราดอกเบี้ย การเพิ่มขึ้น/ลดลงของอัตราดอกเบี้ยในอนาคตมีผลกระทบต่อ การดำเนินธุรกิจของสหกรณ์ เนื่องจากแหล่งเงินทุนของสหกรณ์ส่วนหนึ่งมาจากการรับฝากเงิน ดังนั้นหากอัตราดอกเบี้ยภายนอกมีการปรับตัวสูงขึ้น จะส่งผลให้สหกรณ์ต้องปรับอัตราดอกเบี้ยเงินรับฝากและเงินให้กู้เพื่อรักษา ระดับความสามารถในการทำกำไรและรักษาแหล่งเงินทุนไว้ ซึ่งจะทำให้ภาระการชำระหนี้ของลูกหนี้เงินกู้เพิ่มขึ้น

(นายวิฑิต วัฒนศักดิ์)

ผู้สอบบัญชีสหกรณ์

ห้างหุ้นส่วนสามัญวิฑิต และบุตร
645 หมู่บ้าน ไชยชัยปฎิยทรัพย์
ซอยลาดพร้าว 80 แขวงวังทองหลาง
เขตวังทองหลาง กรุงเทพฯ 10310
โทร 0 2538 1128 มือถือ 089 846 4051
วันที่ 3 กุมภาพันธ์ 2568

รายงานของผู้สอบบัญชี

เสนอ สมาชิกสหกรณ์ออมทรัพย์ กระทรวงคมนาคม จำกัด

ความเห็น

ข้าพเจ้าได้ตรวจสอบงบการเงินของสหกรณ์ออมทรัพย์กระทรวงคมนาคม จำกัด ซึ่งประกอบด้วย งบฐานะการเงิน ณ วันที่ 31 ธันวาคม 2567 งบกำไรขาดทุนและงบกระแสเงินสด สำหรับปีสิ้นสุดวันเดียวกัน และหมายเหตุประกอบงบการเงิน รวมถึงหมายเหตุสรุปนโยบายการบัญชีที่สำคัญ

ข้าพเจ้าเห็นว่า งบการเงินข้างต้นนี้แสดงฐานะการเงินของสหกรณ์ออมทรัพย์ กระทรวงคมนาคม จำกัด ณ วันที่ 31 ธันวาคม 2567 ผลการดำเนินงานและกระแสเงินสด สำหรับปีสิ้นสุดวันเดียวกัน โดยถูกต้องตามที่ควรในสาระสำคัญตามระเบียบนายทะเบียนสหกรณ์

เกณฑ์ในการแสดงความเห็น

ข้าพเจ้าได้ปฏิบัติตามตรวจสอบตามมาตรฐานการสอบบัญชีและตามระเบียบกรมตรวจบัญชีสหกรณ์ ความรับผิดชอบของข้าพเจ้าได้กล่าวไว้ในส่วนของความรับผิดชอบของผู้สอบบัญชีต่อการตรวจสอบงบการเงิน ในรายงานของข้าพเจ้า ข้าพเจ้ามีความเป็นอิสระจากสหกรณ์และได้ปฏิบัติตามจรรยาบรรณของผู้สอบบัญชี สหกรณ์ ข้าพเจ้าเชื่อว่าหลักฐานการสอบบัญชีที่ข้าพเจ้าได้รับเพียงพอและเหมาะสมเพื่อใช้เป็นเกณฑ์ในการแสดงความเห็นของข้าพเจ้า

เรื่องสำคัญในการตรวจสอบ

เรื่องสำคัญในการตรวจสอบ คือเรื่องต่างๆ ที่มีนัยสำคัญที่สุดตามดุลพินิจของผู้ประกอบวิชาชีพของ ข้าพเจ้าในการตรวจสอบงบการเงินสำหรับงวดปัจจุบัน ข้าพเจ้าได้นำเรื่องเหล่านี้มาพิจารณาในบริบทของการ ตรวจสอบงบการเงิน โดยรวมและในการแสดงความเห็นของข้าพเจ้า ทั้งนี้ ข้าพเจ้าไม่ได้แสดงความเห็นแยกต่างหากสำหรับเรื่องเหล่านี้

เรื่องสำคัญในการตรวจสอบ พร้อมวิธีการตรวจสอบแต่ละเรื่องมีดังต่อไปนี้

ลูกหนี้เงินให้กู้ยืมและค่าเผื่อนั้นสงสัยจะสูญ

ตามหมายเหตุประกอบงบการเงิน ข้อ 5. เงินให้กู้ยืม ณ วันที่ 31 ธันวาคม 2567 สหกรณ์มีเงินให้ กู้ยืมทั้งสิ้นจำนวน 177,912,925.85 บาท คิดเป็นร้อยละ 52.91 ของสินทรัพย์ทั้งสิ้น และมีค่าเผื่อนั้นสงสัยจะสูญ ลูกหนี้เงินกู้สามัญ จำนวน 1,176,501.26 บาท ซึ่งเป็นเรื่องสำคัญในการตรวจสอบ เนื่องจากรายการดังกล่าวมีจำนวน เงินสูง ในสภาวะการณ์ที่ลูกหนี้มีหนี้สินมากขึ้น หนี้สินครัวเรือนสูงขึ้น ลูกหนี้อาจมีปัญหาในการชำระหนี้คืนให้ สหกรณ์ สหกรณ์อาจต้องตั้งค่าเผื่อนั้นสงสัยจะสูญมากขึ้น ค่าใช้จ่ายสูงขึ้น ซึ่งอาจส่งผลกระทบต่อสภาพคล่อง ฐานะการเงิน และผลการดำเนินงานของสหกรณ์

ข้าพเจ้าได้สอบทานขั้นตอนการปฏิบัติและการควบคุมภายในที่เกี่ยวข้องกับเงินให้กู้ยืม สอบทาน การให้กู้ยืมของสมาชิกสหกรณ์ว่าเป็นไปตามระเบียบและข้อบังคับของสหกรณ์ สอบทานการอนุมัติการให้เงิน กู้ยืมของสมาชิกสหกรณ์ ตรวจสอบเอกสารหลักฐานการอนุมัติ ตรวจสอบการคำนวณ สอบทานการติดตาม



ทวงถามหนี้เงินกู้ที่ครบกำหนดชำระ สอบทานการตั้งค่าเผื่อหนี้สงสัยจะสูญ ยืนยันยอดลูกหนี้เงินให้กู้ยืมและการเปิดเผยข้อมูลในหมายเหตุประกอบงบการเงิน

เงินรับฝาก

ตามหมายเหตุประกอบงบการเงิน ข้อ 7. เงินรับฝากจากสมาชิก ณ วันที่ 31 ธันวาคม 2567 สหกรณ์มีเงินรับฝาก จำนวน 91,820,883.86 บาท คิดเป็นร้อยละ 95.56 ของหนี้สินทั้งสิ้น และคิดเป็นร้อยละ 27.31 ของทุนดำเนินงานทั้งสิ้น ซึ่งเห็นว่าเป็นเรื่องสำคัญในการตรวจสอบเนื่องจากรายการดังกล่าวมีจำนวนเงินสูง และหากผู้ฝากถอนเงินเป็นจำนวนมากผิดปกติ เนื่องจากย้ายไปลงทุนหาผลตอบแทนที่สูงกว่า หรือเกิดการคืนตระหนก หรือขาดความเชื่อมั่นต่อสหกรณ์ อาจทำให้สหกรณ์ขาดเงินทุนที่จะบริหารจัดการให้เครือข่ายได้งอกเงยขึ้นและอาจทำให้สหกรณ์ขาดสภาพคล่องได้

ข้าพเจ้าได้สอบทานขั้นต้นการปฏิบัติและการควบคุมภายในที่เกี่ยวข้องกับการรับฝากเงิน สอบทานการรับฝากเงินว่าเป็นไปตามระเบียบและข้อบังคับของสหกรณ์ ตรวจสอบใบนำส่งเงินฝาก/ใบถอนเงินฝากว่ามีลายมือชื่อผู้ฝาก – ถอนครบถ้วนหรือไม่ รวมทั้งการยืนยันยอดเงินรับฝากของสมาชิก

ความรับผิดชอบของคณะกรรมการดำเนินการสหกรณ์ต่องบการเงิน

คณะกรรมการดำเนินการสหกรณ์มีหน้าที่รับผิดชอบในการจัดทำและนำเสนองบการเงินเหล่านี้ โดยถูกต้องตามที่ควรตามระเบียบมาตรฐานเขียนสหกรณ์ และรับผิดชอบเกี่ยวกับการควบคุมภายในที่คณะกรรมการดำเนินการสหกรณ์พิจารณาว่าจำเป็น เพื่อให้สามารถจัดทำงบการเงินที่ปราศจากการแสดงข้อมูลที่ขัดต่อข้อเท็จจริงอันเป็นสาระสำคัญไม่ว่าจะเกิดจากการทุจริตหรือข้อผิดพลาด

ในการจัดทำงบการเงิน คณะกรรมการดำเนินการสหกรณ์รับผิดชอบในการประเมินความสามารถของสหกรณ์ในการดำเนินงานต่อเนื่อง การเปิดเผยเรื่องที่เกี่ยวข้องกับการดำเนินงานต่อเนื่องในกรณีที่มียี่เรื่องดังกล่าว และการใช้เกณฑ์การบัญชีสำหรับการดำเนินงานต่อเนื่อง เว้นแต่คณะกรรมการดำเนินการสหกรณ์มีความตั้งใจที่จะเลิกสหกรณ์ หรือหยุดดำเนินงาน หรือไม่สามารถดำเนินงานต่อเนื่องต่อไปได้

ความรับผิดชอบของผู้สอบบัญชีต่อการตรวจสอบงบการเงิน

การตรวจสอบของข้าพเจ้า มีวัตถุประสงค์เพื่อให้ได้ความเชื่อมั่นอย่างสมเหตุสมผลว่า งบการเงินโดยรวมปราศจากการแสดงข้อมูลที่ขัดต่อข้อเท็จจริงอันเป็นสาระสำคัญหรือไม่ ไม่ว่าจะเกิดจากการทุจริต หรือข้อผิดพลาด และเสนอรายงานของผู้สอบบัญชี ซึ่งรวมความเห็นของข้าพเจ้าอยู่ด้วย ความเชื่อมั่นอย่างสมเหตุสมผล คือความเชื่อมั่น ในระดับสูงแต่ไม่ได้เป็นการรับประกันว่าการปฏิบัติงานตรวจสอบตามมาตรฐานการสอบบัญชีและระเบียบกรมตรวจบัญชีสหกรณ์จะสามารถตรวจพบข้อมูลที่ขัดต่อข้อเท็จจริงอันเป็นสาระสำคัญที่มีอยู่ได้เสมอไป ข้อมูลที่ขัดต่อข้อเท็จจริงอาจเกิดจากการทุจริตหรือข้อผิดพลาด และถือว่ามีความสำคัญเมื่อคาดการณ์ได้อย่างสมเหตุสมผลว่า รายการที่ขัดต่อข้อเท็จจริงแต่ละรายการหรือทุกรายการรวมกันจะมีผลต่อการตัดสินใจทางเศรษฐกิจของผู้ใช้งบการเงินจากการใช้งบการเงินเหล่านี้

ในการตรวจสอบของข้าพเจ้าตามมาตรฐานการสอบบัญชีและระเบียบกรมตรวจบัญชีสหกรณ์ ข้าพเจ้าได้ใช้ดุลพินิจและการสังเกตและสงสัยของผู้ประกอบวิชาชีพตลอดการตรวจสอบ การปฏิบัติงานของข้าพเจ้า รวมถึง

-3-

* ระบุและประเมินความเสี่ยงจากการแสดงข้อมูลที่ขัดต่อข้อเท็จจริงอันเป็นสาระสำคัญในงบการเงิน ไม่ว่าจะเกิดจากการทุจริตหรือข้อผิดพลาด ออกแบบและปฏิบัติตามวิธีการตรวจสอบ เพื่อตอบสนองต่อความเสี่ยงเหล่านั้น และได้หลักฐานการสอบบัญชีที่เพียงพอและเหมาะสมเพื่อเป็นเกณฑ์ในการ แสดงความเห็นของข้าพเจ้า ความเสี่ยงที่ไม่พบข้อมูลที่ขัดต่อข้อเท็จจริงอันเป็นสาระสำคัญซึ่งเป็นผลมาจากการทุจริตจะสูงกว่า ความเสี่ยงที่เกิดจากข้อผิดพลาด เนื่องจากการทุจริตอาจเกี่ยวกับการสมรู้ร่วมคิด การปลอมแปลงเอกสาร หลักฐาน การตั้งใจละเว้นการแสดงข้อมูล การแสดงข้อมูลที่ไม่ตรงตามข้อเท็จจริงหรือการแทรกแซงการควบคุมภายใน

* ทำความเข้าใจในระบบการควบคุมภายในที่เกี่ยวข้องกับการตรวจสอบ เพื่อออกแบบวิธีการตรวจสอบที่เหมาะสมกับสถานการณ์ แต่ไม่ใช้เพื่อวัตถุประสงค์ในการแสดงความเห็นต่อความมีประสิทธิผลของการควบคุมภายในของสหกรณ์

* ประเมินความเหมาะสมของนโยบายการบัญชีที่คณะกรรมการดำเนินการสหกรณ์ใช้และความสมเหตุสมผลของประมาณการทางบัญชี และการเปิดเผยข้อมูลที่เกี่ยวข้องซึ่งจัดทำขึ้น โดยคณะกรรมการดำเนินการสหกรณ์

* สรุปร่วมกับความเหมาะสมของการใช้เกณฑ์การบัญชีสำหรับการดำเนินงานต่อเนื่อง ของคณะกรรมการดำเนินการสหกรณ์ และจากหลักฐานการสอบบัญชีที่ได้รับว่า มีความไม่แน่นอนที่มีสาระสำคัญ ที่เกี่ยวกับเหตุการณ์หรือสถานการณ์ที่อาจเป็นเหตุให้เกิดข้อสงสัยอย่างมีนัยสำคัญต่อความสามารถของสหกรณ์ ในการดำเนินงานต่อเนื่องหรือไม่ ถ้าข้าพเจ้าได้ข้อสรุปว่ามีความไม่แน่นอนที่มีสาระสำคัญ ข้าพเจ้าต้องให้ข้อสังเกตไว้ในรายงานของผู้สอบบัญชีของข้าพเจ้าถึงการเปิดเผยข้อมูลที่เกี่ยวข้องในงบการเงิน หรือถ้าการเปิดเผยดังกล่าวไม่เพียงพอ ความเห็นของข้าพเจ้าจะเปลี่ยนแปลงไป ข้อสรุปของข้าพเจ้าขึ้นอยู่กับหลักฐานการ สอบบัญชีที่ได้รับจนถึงวันที่ในรายงานของผู้สอบบัญชีของข้าพเจ้า อย่างไรก็ตาม เหตุการณ์หรือสถานการณ์ในอนาคตอาจเป็นเหตุให้สหกรณ์ต้องหยุดการดำเนินงานต่อเนื่อง

* ประเมินการนำเสนอโครงสร้างและเนื้อหาของงบการเงินโดยรวม รวมถึงการเปิดเผยข้อมูลที่เกี่ยวข้อง ตลอดจนประเมินว่างบการเงินแสดงรายการและเหตุการณ์ที่เกิดขึ้น โดยถูกต้องตามที่ควรหรือไม่

ข้าพเจ้าได้สื่อสารกับคณะกรรมการดำเนินการสหกรณ์เกี่ยวกับขอบเขตและช่วงเวลาของการตรวจสอบตามที่ไว้วางแผนไว้ ประเด็นที่มีนัยสำคัญที่พบจากการตรวจสอบ รวมถึงข้อบกพร่องที่มีนัยสำคัญในระบบการควบคุมภายในซึ่งข้าพเจ้าได้พบในระหว่างการตรวจสอบของข้าพเจ้า

จากเรื่องทั้งหลายที่สื่อสารกับคณะกรรมการดำเนินการสหกรณ์ ข้าพเจ้าได้พิจารณาเรื่องต่าง ๆ ที่มีนัยสำคัญที่สุดในการตรวจสอบงบการเงินในงวดปัจจุบันและกำหนดเป็นเรื่องสำคัญในการตรวจสอบ ข้าพเจ้าได้อธิบายเรื่องเหล่านี้ไว้ในรายงานของผู้สอบบัญชี เว้นแต่กฎหมายหรือข้อบังคับห้ามไม่ให้เปิดเผยเรื่องดังกล่าวต่อสาธารณะหรือในสถานการณ์ที่หลีกเลี่ยงไม่ได้ ข้าพเจ้าพิจารณาว่าไม่ควรสื่อสารเรื่องดังกล่าวในรายงานของข้าพเจ้า เพราะการกระทำดังกล่าวสามารถคาดการณ์ได้อย่างสมเหตุสมผลว่าจะมีผลกระทบในทางลบมากกว่า





-4-

ผลประ โยชนที่ผู้มีส่วนได้เสียสาธารณะจะได้จากการสื่อสารดังกล่าว

(นายวิทิศ วัฒนศักดิ์)

ผู้สอบบัญชีสหกรณ์

ห้างหุ้นส่วนสามัญวิเทศ และบุตร
645 หมู่บ้านโชคชัยปทุมทรัพย์
ซอยลาดพร้าว 80 แขวงวังทองหลาง
เขตวังทองหลาง กรุงเทพฯ 10310
มือถือ 089 846 4051
วันที่ 3 กุมภาพันธ์ 2568

สหกรณ์ออมทรัพย์กระทรวงคมนาคม จำกัด

งบฐานะการเงิน

ณ วันที่ 31 ธันวาคม 2567

		ปี 2567	ปี 2566
	หมายเหตุ	บาท	บาท
สินทรัพย์			
สินทรัพย์หมุนเวียน			
เงินสดและเงินฝากธนาคาร	2	6,878,195.56	5,871,752.42
เงินฝากขุมนุมนสหกรณ์ออมทรัพย์แห่งประเทศไทย		149,550,000.00	164,050,000.00
เงินให้กู้ยืมระยะสั้น - สุทธิ	4	25,405,321.74	26,728,994.00
ดอกเบี้ยเงินให้กู้ - ค้างรับ		12,199.00	2,815.00
ดอกเบี้ยเงินฝากขุมนุมนสหกรณ์ค้างรับ		458,600.11	306,196.54
รวมสินทรัพย์หมุนเวียน		182,304,316.41	196,959,757.96
สินทรัพย์ไม่หมุนเวียน			
เงินลงทุนระยะยาว	3	2,500,000.00	2,500,000.00
เงินให้กู้ยืมระยะยาว - สุทธิ	4	151,331,102.85	145,641,188.28
ที่ดิน อาคาร และอุปกรณ์ - สุทธิ	5	60,822.04	117,687.51
สิทธิในการใช้ซอฟต์แวร์		34,243.66	62,907.66
รวมสินทรัพย์ไม่หมุนเวียน		153,926,168.55	148,321,783.45
รวมสินทรัพย์		336,230,484.96	345,281,541.41
หนี้สินและทุนของสหกรณ์			
หนี้สินหมุนเวียน			
เงินกู้ยืมระยะสั้น	6	3,000,000.00	3,000,000.00
เงินรับฝาก	7	91,820,883.86	103,511,508.86
หนี้สินหมุนเวียนอื่น	8	406,344.53	1,407,018.20
รวมหนี้สินหมุนเวียน		95,227,228.39	107,918,527.06
หนี้สินไม่หมุนเวียน			
สำรองบำนาญเจ้าหน้าที่		857,720.00	816,292.00
รวมหนี้สินไม่หมุนเวียน		857,720.00	816,292.00
รวมหนี้สิน		96,084,948.39	108,734,819.06



สภครณออมทรัพย์กระทรวงคมนาคม จำกัด

งบฐานะการเงิน

ณ วันที่ 31 ธันวาคม 2567

หมายเหตุ	ปี 2567	ปี 2566
	บาท	บาท
ทุนของสภครณ		
ทุนเรือนหุ้น (มูลค่าหุ้นละ 10.00 บาท)	209,977,360.00	207,776,210.00
ทุนสำรอง	18,913,896.25	17,909,621.25
ทุนสะสมตามข้อบังคับ ระเบียบและอื่น ๆ	9 921,846.54	828,145.16
กำไร (ขาดทุน) สุทธิประจำปี	10,332,433.78	10,032,745.94
รวมทุนของสภครณ	240,145,536.57	236,546,722.35
รวมหนี้สินและทุนของสภครณ	336,230,484.96	345,281,541.41

หมายเหตุประกอบงบการเงินเป็นส่วนหนึ่งของงบการเงินนี้

Rungporn Tom

(นางสาวกอบกุล โมทนา)

ประธานกรรมการ

พันจ่าโท

Wichai Poomchong

(วิเชียร พุ่มขจร)

กรรมการและเลขานุการ

วันที่ 29 มกราคม 2568

สหกรณ์ออมทรัพย์กระทรวงคมนาคม จำกัด
งบกำไรขาดทุน
สำหรับปีสิ้นสุดวันที่ 31 ธันวาคม 2567

	ปี 2567		ปี 2566	
	บาท	%	บาท	%
ดอกเบี้ยและผลตอบแทนจากการลงทุน				
ดอกเบี้ยรับเงินให้กู้	11,096,084.00	74.21	10,525,107.00	74.00
ดอกเบี้ยรับเงินฝากธนาคาร	18,016.00	0.12	14,105.20	0.10
ดอกเบี้ยรับเงินฝากสหกรณ์อื่น	3,711,846.91	24.83	3,543,648.08	24.92
ผลตอบแทนจากเงินลงทุน	125,342.47	0.84	140,000.00	0.98
รวมรายได้ดอกเบี้ยและผลตอบแทนจากการลงทุน	14,951,289.38	100.00	14,222,860.28	100.00
ค่าใช้จ่ายดอกเบี้ยและการลงทุน				
ดอกเบี้ยจ่ายเงินรับฝาก	1,829,576.67	12.24	1,793,895.09	12.61
ดอกเบี้ยจ่ายเงินกู้ยืมระยะสั้น	30,000.00	0.20	30,000.00	0.21
รวมค่าใช้จ่ายดอกเบี้ยและการลงทุน	1,859,576.67	12.44	1,823,895.09	12.82
หัก หนี้สงสัยจะสูญและหนี้สูญ				
หนี้สงสัยจะสูญ - ลูกหนี้ไม่ก่อให้เกิดรายได้	(41,000.00)	(0.28)	(499,310.72)	(3.51)
รวมหนี้สงสัยจะสูญและหนี้สูญ	(41,000.00)	(0.28)	(499,310.72)	(3.51)
รายได้ดอกเบี้ยและผลตอบแทนจากการลงทุน - สุทธิ	13,132,712.71	87.84	12,898,275.91	90.69
บวก รายได้อื่น				
รายได้ค่าธรรมเนียมแรกเข้า	1,400.00	0.01	1,450.00	0.01
รายได้อื่น	19,050.99	0.13	89,907.65	0.70
รวมรายได้อื่น	20,450.99	0.14	91,357.65	0.71
หัก ค่าใช้จ่ายในการดำเนินงาน				
ค่าใช้จ่ายเกี่ยวกับเจ้าหน้าที่				
เงินเดือน	1,044,280.00	6.99	1,026,180.00	7.22
ค่าตอบแทนเจ้าหน้าที่	344,400.00	2.30	369,400.00	2.60
ค่าล่วงเวลา	9,420.00	0.06	720.00	0.01
บำเหน็จเจ้าหน้าที่	41,428.00	0.28	126,180.00	0.89
เงินสมทบกองทุนทดแทนประกันสังคม	34,286.00	0.23	35,208.00	0.25
รวม	1,473,814.00	9.86	1,557,688.00	10.95
ค่าใช้จ่ายเกี่ยวกับ ที่ดิน อาคาร และอุปกรณ์				
ค่าเสื่อมราคา - เครื่องใช้สำนักงาน	56,865.47	0.38	64,567.38	0.45
ค่าติดตั้งสิทธิการใช้ซอฟต์แวร์	28,664.00	0.19	28,165.64	0.20
ค่าดูแลระบบคอมพิวเตอร์	16,050.00	0.11	16,050.00	0.11
ค่าจ้างเหมาจัดทำเว็บไซต์สหกรณ์	96,300.00	0.64	96,300.00	0.68
รวม	197,879.47	1.32	205,083.02	1.44



สภากรณโอมทรัพย์กระทรวงคมนาคม จำกัด
งบกำไรขาดทุน
สำหรับปีสิ้นสุดวันที่ 31 ธันวาคม 2567

	ปี 2567		ปี 2566	
	บาท	%	บาท	%
ค่าใช้จ่ายในการดำเนินงานอื่น				
ค่าตอบแทนผู้ตรวจสอบกิจการ	120,000.00	0.80	96,000.00	0.67
ค่าตอบแทนกรรมการที่ปรึกษา	150,400.00	1.01	168,600.00	1.19
ค่าตอบแทนการตรวจสอบหลักทรัพย์	9,250.00	0.06	2,750.00	0.02
ค่าธรรมเนียมการสอบบัญชี	60,000.00	0.40	60,000.00	0.42
ค่าเบี้ยประชุม	390,600.00	2.61	354,400.00	2.49
ค่ารับรอง	29,192.50	0.20	26,373.00	0.19
ค่าใช้จ่ายในการเดินทาง	5,750.00	0.04	3,890.00	0.03
ค่าวัสดุสำนักงาน	73,799.95	0.49	53,941.80	0.38
ค่าธรรมเนียมธนาคาร	372.00	0.00	1,600.00	0.01
ค่าธรรมเนียมไปรษณีย์	6,419.00	0.04	9,230.00	0.06
ค่าจัดทำหนังสือรายงานประจำปี	21,500.00	0.14	48,000.00	0.34
ค่าใช้จ่ายในการประชุมใหญ่	251,318.00	1.68	264,152.00	1.86
ค่าสาธารณูปโภค	13,500.00	0.09	14,100.00	0.10
ค่าใช้จ่ายในการฝึกอบรม	2,500.00	0.02	8,500.00	0.06
ค่าจ้างเหมาบริการทั่วไป	0.00	0.00	60,000.00	0.42
ค่าใช้จ่ายเบ็ดเตล็ด	14,435.00	0.10	22,579.80	0.16
รวม	1,149,036.45	7.69	1,194,116.60	8.40
รวมค่าใช้จ่ายในการดำเนินงาน	2,820,729.92	18.87	2,956,887.62	20.79
กำไรสุทธิ	10,332,433.78	69.11	10,032,745.94	70.54

สหกรณ์ออมทรัพย์กระทรวงคมนาคม จำกัด

งบกระแสเงินสด

สำหรับปีสิ้นสุดวันที่ 31 ธันวาคม 2567

	ปี 2567	ปี 2566
	บาท	บาท
กระแสเงินสดจากกิจกรรมดำเนินงาน		
กำไรสุทธิ	10,332,433.78	10,032,745.94
รายการปรับปรุงเพื่อกระทบยอดกำไรสุทธิเป็นเงินสดสุทธิ		
จากกิจกรรมดำเนินงาน		
ค่าเสื่อมราคาเครื่องใช้สำนักงาน	56,865.47	64,567.38
ค่าตัดจ่ายสิทธิการใช้ซอฟต์แวร์	28,664.00	28,165.64
หนี้สงสัยจะสูญ-ลูกหนี้ไม่ก่อให้เกิดรายได้	(41,000.00)	(499,310.72)
สำรองน้ำหนึ่งเจ้าหน้าที่	41,428.00	126,180.00
ดอกเบี้ยเงินให้กู้ยืมรับ	(12,199.00)	(2,815.00)
ดอกเบี้ยเงินฝาก-ชสอ.ค้างรับ	(458,600.11)	(306,196.54)
ค่าใช้จ่ายค้างจ่าย	168,150.00	243,150.00
ดอกเบี้ยเงินรับฝากค้างจ่าย	222,958.53	353,919.58
กำไรจากการดำเนินงานก่อนการเปลี่ยนแปลง		
ในสินทรัพย์และหนี้สินดำเนินงาน	10,338,700.67	10,040,406.28
สินทรัพย์ดำเนินงาน		
เงินสดจ่ายลูกหนี้เงินกู้ฉุกเฉิน	(6,755,050.00)	(5,824,560.00)
เงินสดรับจากลูกหนี้เงินกู้ฉุกเฉิน	7,020,350.00	6,697,040.00
เงินสดจ่ายลูกหนี้เงินกู้สามัญ	(78,112,951.00)	(84,728,970.00)
เงินสดรับจากลูกหนี้เงินกู้สามัญ	78,003,368.69	89,239,690.17
เงินสดจ่ายลูกหนี้เงินกู้พิเศษ	(7,331,200.00)	(2,035,345.00)
เงินสดรับจากลูกหนี้เงินกู้พิเศษ	2,809,240.00	2,863,976.00
เงินสดรับจากลูกหนี้ไม่เกิดรายได้	41,000.00	499,310.72
เงินสดจ่ายเงินทดลอง	(359,300.00)	(44,500.00)
เงินสดรับเงินทดลอง	359,300.00	44,500.00
เงินสดรับดอกเบี้ยเงินให้กู้ยืมรับ	2,815.00	5,927.00
เงินสดรับดอกเบี้ยเงินฝาก - ชสอ.	306,196.54	184,033.65
เงินสดรับเงินรายได้รับล่วงหน้า	0.00	5,000.00
หนี้สินดำเนินงาน		
เงินสดจ่ายค่าใช้จ่ายค้างจ่าย	(75,000.00)	(173,110.00)
เงินสดจ่ายดอกเบี้ยเงินรับฝากค้างจ่าย	(353,919.58)	(443,392.33)
เงินสดรับภาษีหัก ณ ที่จ่าย	138,180.02	132,001.91
เงินสดจ่ายภาษีหัก ณ ที่จ่าย	(138,045.64)	(132,578.79)



สหกรณ์ออมทรัพย์กระทรวงคมนาคม จำกัด

งบกระแสเงินสด

สำหรับปีสิ้นสุดวันที่ 31 ธันวาคม 2567

	ปี 2567	ปี 2566
	บาท	บาท
เงินสดรับค่าประกันสังคม	0.00	34,425.00
เงินสดจ่ายค่าประกันสังคม	0.00	(34,425.00)
เงินสดรับจากเงินรอจ่ายคืน	9,712,228.45	30,026,613.04
เงินสดจ่ายเงินรอจ่ายคืน	(10,507,078.45)	(30,300,594.04)
เงินสดจ่ายค่าธรรมเนียมการสอบบัญชีข้างจ่าย	(60,000.00)	0.00
เงินสดจ่ายค่าใช้จ่ายข้างจ่าย	(108,150.00)	0.00
เงินสดรับจากการตรวจสอบ	8,803.00	0.00
เงินสดจ่ายจากการตรวจสอบ	(8,800.00)	0.00
เงินสดรับดอกเบี้ย	861.00	24,089.46
เงินสดจ่ายดอกเบี้ย	(861.00)	(24,089.46)
เงินสดสุทธิได้มาจาก (ใช้ไปเป็น) กิจกรรมดำเนินงาน	4,930,687.70	16,055,448.61
กระแสเงินสดจากกิจกรรมลงทุน		
เงินสดจ่ายซื้อเครื่องใช้สำนักงาน	0.00	(30,000.00)
สิทธิในการใช้ซอฟต์แวร์	0.00	(2,675.00)
เงินสดสุทธิได้มาจาก (ใช้ไปเป็น) กิจกรรมลงทุน	0.00	(32,675.00)
กระแสเงินสดจากกิจกรรมจัดหาเงิน		
เงินสดรับจากเงินรับฝาก	78,276,538.77	66,581,494.46
เงินสดจ่ายคืนเงินรับฝาก	(89,967,163.77)	(75,265,623.81)
เงินสดจ่ายเงินปันผล	(8,316,225.48)	(8,070,997.35)
เงินสดจ่ายเงินเฉลี่ยคืน	(323,344.08)	(296,533.37)
เงินสดจ่ายโบนัสกรรมการและเจ้าหน้าที่	(140,000.00)	(145,500.00)
เงินสดรับจากทุนเรือนหุ้น	10,240,320.00	11,434,400.00
เงินสดจ่ายคืนทุนเรือนหุ้น	(8,039,170.00)	(21,828,320.00)
เงินสดจ่ายทุนสาธารณประโยชน์	(6,000.00)	(117,000.00)
ทุนสวัสดิการสมาชิกสหกรณ์	(119,200.00)	0.00
เงินสดจ่ายค่าบำรุงสันนิบาต	(30,000.00)	(30,000.00)
เงินสดจ่ายทุนช่วยเหลือผู้ค้าประกัน	0.00	(201,706.40)
เงินสดสุทธิได้มาจาก (ใช้ไปเป็น) กิจกรรมจัดหาเงิน	(18,424,244.56)	(27,939,786.47)
เงินสดสุทธิเพิ่มขึ้น (ลดลง)	(13,493,556.86)	(11,917,012.86)
เงินสด ณ วันต้นปี	169,921,752.42	181,838,765.28
เงินสด ณ วันสิ้นปี	156,428,195.56	169,921,752.42

สหกรณ์ออมทรัพย์กระทรวงคมนาคม จำกัด
หมายเหตุประกอบงบการเงิน
สำหรับปีสิ้นสุดวันที่ 31 ธันวาคม 2567

1 สรุปนโยบายการบัญชีที่สำคัญ

- สหกรณ์บันทึกบัญชี โดยใช้เกณฑ์คงค้าง
- สหกรณ์รับรู้รายได้ดอกเบี้ยตามเกณฑ์สัดส่วนของเวลา ส่วนจำนวนรายได้จะทำกับอัตราดอกเบี้ยคูณด้วยจำนวนเงินต้นที่ค้างชำระตามระยะเวลาที่กู้ยืม
- เงินลงทุนระยะยาวที่เป็นเงินลงทุนในหลักทรัพย์ที่ไม่อยู่ในความต้องการของตลาด แสดงด้วยราคาทุน
- สหกรณ์ตั้งค่าเผื่อนี้สงสัยจะสูญ เป็นไปตามประกาศนายทะเบียนสหกรณ์ เรื่อง การประมาณการค่าเผื่อนี้สงสัยจะสูญ สำหรับสหกรณ์ออมทรัพย์และสหกรณ์เครดิตยูเนียนที่เรียกเก็บเงินงวดชำระหนี้จากสมาชิก โดยหักจากเงินได้ ณ ที่จ่าย พ.ศ. 2567
- สินทรัพย์ไม่มีตัวตนตัดจ่ายโดยวิธีเส้นตรง เป็นระยะเวลา 5 ปี
- ค่าเสื่อมราคาเครื่องใช้สำนักงาน คำนวณโดยวิธีเส้นตรงในอัตราที่นายทะเบียนสหกรณ์กำหนด
- เงินสดในงบกระแสเงินสด หมายถึง เงินสดในมือ เงินฝากธนาคาร และเงินฝากสหกรณ์อื่นทุกประเภท

2 เงินสดและเงินฝากธนาคาร ประกอบด้วย

	ปี 2567	ปี 2566
	บาท	บาท
เงินสด	15,918.00	13,519.07
เงินฝากธนาคาร		
ออมทรัพย์	6,859,634.83	5,855,590.62
กระแสรายวัน	2,642.73	2,642.73
รวมเงินสดและเงินฝากธนาคาร	<u>6,878,195.56</u>	<u>5,871,752.42</u>

3 เงินลงทุนระยะยาว ประกอบด้วย

	ปี 2567	ปี 2566
	บาท	บาท
	ราคาทุน	ราคาทุน
เงินลงทุนที่ไม่อยู่ในความต้องการของตลาด		
หุ้นชุมนุมสหกรณ์ออมทรัพย์แห่งประเทศไทย จก.	2,500,000.00	2,500,000.00
รวม	<u>2,500,000.00</u>	<u>2,500,000.00</u>



4 เงินให้กู้ยืม - สุทธิ ประกอบด้วย

	ปี 2567		ปี 2566	
	บาท		บาท	
	ระยะสั้น	ระยะยาว	ระยะสั้น	ระยะยาว
เงินให้กู้ยืม - ปกติ				
ลูกหนี้เงินกู้ฉุกเฉิน	1,729,380.00	0.00	1,994,680.00	0.00
ลูกหนี้เงินกู้สามัญ	20,862,618.74	121,097,156.85	21,676,691.00	120,173,502.28
ลูกหนี้เงินกู้พิเศษ	2,813,323.00	30,233,946.00	3,057,623.00	25,467,686.00
รวมเงินให้กู้ - ปกติ	25,405,321.74	151,331,102.85	26,728,994.00	145,641,188.28
เงินให้กู้ยืม - ไม่ก่อให้เกิดรายได้				
ลูกหนี้เงินกู้สามัญ	1,176,501.26	0.00	1,217,501.26	0.00
หัก ค่าเผื่อนี้สงสัยจะสูญ				
ลูกหนี้ไม่ก่อให้เกิดรายได้	(1,176,501.26)	0.00	(1,217,501.26)	0.00
รวมเงินให้กู้ยืม - ไม่ก่อให้เกิดรายได้ - สุทธิ	0.00	0.00	0.00	0.00
รวมเงินให้กู้ยืม - สุทธิ	25,405,321.74	151,331,102.85	26,728,994.00	145,641,188.28

5 ที่ดิน อาคาร และอุปกรณ์ - สุทธิ

	ปี 2567	ปี 2566
	บาท	บาท
เครื่องใช้สำนักงาน	579,363.76	579,363.76
หัก ค่าเสื่อมราคาสะสม	(518,541.72)	(461,676.25)
รวมเครื่องใช้สำนักงานสุทธิ	60,822.04	117,687.51

6 เงินกู้ยืมระยะสั้น ประกอบด้วย

	ปี 2567	ปี 2566
	บาท	บาท
เงินกู้ยืมสวัสดิการกระทรวงคมนาคม	3,000,000.00	3,000,000.00
รวมเงินกู้ยืมระยะสั้น	3,000,000.00	3,000,000.00

7 เงินรับฝาก ประกอบด้วย

	ปี 2567	ปี 2566
	บาท	บาท
เงินรับฝากออมทรัพย์พิเศษ	19,070,712.71	24,664,837.71
เงินรับฝากออมทรัพย์ทวีผล 3	746,500.00	2,149,000.00
เงินรับฝากออมทรัพย์ทวีผล	956,000.00	0.00
เงินรับฝากออมทรัพย์พิเศษ 11 (18 เดือน)	35,800,000.00	0.00
เงินรับฝากออมทรัพย์พิเศษ 12 (8 เดือน)	25,900,000.00	0.00

	ปี 2567	ปี 2566
	บาท	บาท
เงินรับฝากออมทรัพย์พิเศษ (13 เดือน)	0.00	25,500,000.00
เงินรับฝากออมทรัพย์พิเศษ (37 เดือน)	0.00	17,600,000.00
เงินรับฝากออมทรัพย์พิเศษ 7 (25 เดือน)	0.00	24,250,000.00
เงินรับฝากออมทรัพย์พิเศษ 9 (24 เดือน)	200,000.00	200,000.00
เงินรับฝากออมทรัพย์พิเศษ 10 (24 เดือน)	9,147,671.15	9,147,671.15
รวม	91,820,883.86	103,511,508.86

8 หนี้สินหมุนเวียนอื่น ประกอบด้วย

	ปี 2567	ปี 2566
	บาท	บาท
ค่าตอบแทนที่ปรึกษาข้างจ่าย	60,000.00	75,000.00
ค่าธรรมเนียมการสอบบัญชีข้างจ่าย	60,000.00	60,000.00
ดอกเบี้ยเงินรับฝากข้างจ่าย	222,958.53	353,919.58
ภาษีหัก ณ ที่จ่ายข้างจ่าย	10,233.00	10,098.62
เงินรอการจ่ายคืน	0.00	794,850.00
เงินรอตรวจสอบ	3.00	0.00
ค่าบำรุงรักษาระบบโปรแกรมรายปีข้างจ่าย	16,050.00	0.00
ค่าจ้างเหมาบริการ(จ้างทำเว็บไซด์) ข้างจ่าย	32,100.00	0.00
ค่าใช้จ่ายข้างจ่าย	0.00	108,150.00
รายได้รับล่วงหน้า	5,000.00	5,000.00
รวม	406,344.53	1,407,018.20

9 ทุนสะสมตามข้อบังคับ ระเบียบและอื่น ๆ ประกอบด้วย

	ปี 2567	ปี 2566
	บาท	บาท
ทุนสาธารณประโยชน์	90,283.62	86,283.62
ทุนสวัสดิการสมาชิกสหกรณ์	50,800.00	0.00
ทุนรักษาระดับอัตราเงินปันผล	237,529.61	208,628.23
ทุนช่วยเหลือผู้ถือหุ้น	543,233.31	533,233.31
รวม	921,846.54	828,145.16





รายงานผลการประเมินชั้นคุณภาพการควบคุมภายใน
สหกรณ์ออมทรัพย์กระทรวงคมนาคม จำกัด
สำหรับปีสิ้นสุดวันที่ 31 ธันวาคม 2567

	<u>ระดับชั้นคุณภาพ</u>
ส่วนที่ 1 สภาพแวดล้อมการควบคุม	ดีมาก
ส่วนที่ 2 ความเสี่ยงและกิจกรรมควบคุม	ดีมาก
ด้านการเงินการบัญชี	ดีมาก
ธุรกิจสินเชื่อ	ดีมาก
ธุรกิจเงินรับฝาก	ดีมาก
เงินลงทุนในหลักทรัพย์	ดีมาก
ที่ดิน อาคารและอุปกรณ์	ดีมาก
เจ้าหนี้เงินกู้	ดีมาก
สมาชิกและทุนเรือนหุ้น	ดีมาก
ส่วนที่ 3 ระบบข้อมูลสารสนเทศ และการสื่อสาร	ดีมาก
ส่วนที่ 4 ระบบการติดตามและประเมินผล	ดีมาก
สรุปการประเมินจัดชั้นคุณภาพ	ดีมาก

โดย นายวิศ วัฒนศักดิ์ ผู้สอบบัญชี ภาคเอกชน
5 มกราคม 2568

หนังสือแจ้งข้อสังเกตที่ตรวจพบจากการสอบบัญชี

645 หมู่บ้าน โชคชัยปัญจทรัพย์
ซอยลาดพร้าว 80 ถนนลาดพร้าว
แขวงวังทองหลาง เขตวังทองหลาง
กรุงเทพฯ 10310

3 กุมภาพันธ์ 2568

เรียน ประธานกรรมการสหกรณ์ออมทรัพย์กระทรวงคมนาคม จำกัด

ด้วยข้าพเจ้า นายวิฑูรย์ วัฒนศักดิ์ ผู้สอบบัญชีสหกรณ์ออมทรัพย์กระทรวงคมนาคม จำกัด
สำหรับปีสิ้นสุดวันที่ 31 ธันวาคม 2567 ได้ทำการตรวจสอบและแสดงความเห็นต่อการเงินแบบไม่มีเงื่อนไข
แล้ว เมื่อวันที่ 3 กุมภาพันธ์ 2568 ไม่พบข้อสังเกตที่เป็นสาระสำคัญ จากการตรวจสอบแต่อย่างใด

ขอแสดงความนับถือ



(นายวิฑูรย์ วัฒนศักดิ์)

ผู้สอบบัญชีสหกรณ์

โทร. 0898464051



ระเบียบวาระที่ 9 เรื่องพิจารณาอนุมัติการจัดสรรกำไรสุทธิ ประจำปี 2567

ในปี 2567 สหกรณ์ออมทรัพย์กระทรวงคมนาคม จำกัด ดำเนินกิจการด้วยหลักการบริหารเงินทุนอย่างระมัดระวัง ด้วยความละเอียดรอบคอบ เพื่อให้เกิดความมั่นคงและเกิดประโยชน์สูงสุดต่อสมาชิก ผลการดำเนินงานในปี 2567 มีกำไรสุทธิทั้งสิ้น จำนวน 10,332,433.78 บาท เห็นควรจัดสรรกำไรสุทธิตามข้อบังคับสหกรณ์ฯ ข้อ 29 ดังนี้

รายการ	อัตราปี 2566		อัตราปี 2567	
	เงินปันผล 4.10 % เฉลี่ยคืนเงินกู้สามัญ+ฉุกเฉิน 3.50% เฉลี่ยคืนเงินกู้พิเศษ 1.00%		เงินปันผล 4.20 % เฉลี่ยคืนเงินกู้สามัญ+ฉุกเฉิน 3.55% เฉลี่ยคืนเงินกู้พิเศษ 1.00%	
1. เงินสำรองไม่น้อยกว่าร้อยละ 10 ของกำไรสุทธิ	1,004,275.00	10.01	1,059,193.00	10.25
2. ค่าบำรุงสันนิบาตสหกรณ์แห่งประเทศไทย ร้อยละ 1 ของกำไรสุทธิ แต่ไม่เกิน 30,000.- บาท	30,000.00	0.30	30,000.00	0.29
3. เงินปันผลแห่งค่าหุ้นที่ชำระแล้วของสมาชิกแต่ละคน โดยคิดได้ตามส่วนระยะเวลา	8,316,225.48	82.89	8,584,263.85	83.08
4. เงินเฉลี่ยคืนของดอกเบี้ยเงินกู้ทุกประเภท	323,344.08	3.22	351,476.93	3.40
5. เงินโบนัสกรรมการและพนักงานไม่เกินร้อยละ 10	140,000.00	1.40	157,500.00	1.52
6. ทุนรักษาระดับอัตราเงินปันผลไม่เกินร้อยละ 2 แห่งทุนเรือนหุ้นของสหกรณ์ในวันสิ้นปีนั้น	28,901.38	0.29	10,000.00	0.10
7. ทุนสาธารณประโยชน์ไม่เกินร้อยละ 10 ของกำไรสุทธิ	10,000.00	0.10	5,000.00	0.05
8. ทุนช่วยเหลือผู้ค้าประกัน	10,000.00	0.10	10,000.00	0.10
9. ทุนสวัสดิการหรือการสงเคราะห์ตามสมควร แก่สมาชิกและครอบครัวไม่เกินร้อยละสิบของกำไรสุทธิ	170,000.00	1.69	125,000.00	1.21
กำไรสุทธิ	10,032,745.94	100.00	10,332,433.78	100.00

จึงเสนอที่ประชุมเพื่อพิจารณาอนุมัติการจัดสรรกำไรสุทธิประจำปี 2567 ต่อไป
มติที่ประชุม.....

.....

.....

.....

.....

.....

.....

.....

.....

.....

.....

ระเบียบวาระที่ 10 เรื่องพิจารณาวิสัยทัศน์ พันธกิจ และยุทธศาสตร์ของสหกรณ์ออมทรัพย์กระทรวง คมนาคม จำกัด

ด้วยคณะกรรมการดำเนินการสหกรณ์ออมทรัพย์กระทรวงคมนาคม จำกัด ในการประชุม ครั้งที่ 13/2567 เมื่อวันที่ 26 ธันวาคม 2567 ได้พิจารณาทบทวนวิสัยทัศน์ พันธกิจ และยุทธศาสตร์ของสหกรณ์ออมทรัพย์กระทรวงคมนาคม จำกัด พ.ศ. 2566 – 2570 เพื่อให้สอดคล้องกับแผนพัฒนาการสหกรณ์ ฉบับที่ 5 (พ.ศ. 2566 - 2567) และเห็นชอบวิสัยทัศน์ พันธกิจ และยุทธศาสตร์ของสหกรณ์ออมทรัพย์กระทรวงคมนาคม จำกัด พ.ศ. 2568 - 2570 รายละเอียดดังนี้

วิสัยทัศน์ พันธกิจ และยุทธศาสตร์ของสหกรณ์ออมทรัพย์กระทรวงคมนาคม จำกัด (พ.ศ. 2568 - 2570)

ความหมายของสหกรณ์

สหกรณ์ หมายถึง องค์การของบรรดาบุคคลซึ่งรวมกลุ่มกันโดยสมัครใจในการดำเนินวิสาหกิจที่เป็นเจ้าของร่วมกัน และควบคุมตามหลักประชาธิปไตย เพื่อสนองความต้องการอันจำเป็นและความหวังร่วมกันทางเศรษฐกิจ สังคมและวัฒนธรรม

อุดมการณ์สหกรณ์

อุดมการณ์สหกรณ์ คือ ความเชื่อร่วมกันที่ว่า การช่วยเหลือตนเองและการช่วยเหลือซึ่งกันและกัน ตามหลักการสหกรณ์จะนำไปสู่การกินดีอยู่ดี มีความเป็นธรรมและสันติสุขในสังคม

คุณค่าสหกรณ์

คุณค่าสหกรณ์ หมายถึง สหกรณ์อยู่บนพื้นฐานแห่งคุณค่าของการช่วยเหลือตนเอง ความรับผิดชอบต่อตนเอง ความเป็นประชาธิปไตย ความเสมอภาค ความเที่ยงธรรม และความเป็นเอกภาพ สมาชิกสหกรณ์เชื่อมั่น ในคุณธรรมทางจริยธรรมแห่งความสุจริต ความเปิดเผย ความรับผิดชอบต่อสังคม และความเอื้ออาทรต่อผู้อื่นโดยสืบทอดประเพณีปฏิบัติของผู้ริเริ่มการสหกรณ์

การวิเคราะห์ธุรกิจ (SWOT Analysis)

จุดแข็ง (Strengths)

1. สหกรณ์ออมทรัพย์กระทรวงคมนาคม จำกัด มีกรรมการและที่ปรึกษา เป็นผู้มีความรู้ความสามารถ มีวิสัยทัศน์ มีความเสียสละและดูแลผลประโยชน์ของสหกรณ์และสมาชิก
2. เจ้าหน้าที่สหกรณ์เป็นผู้ที่มีความรู้ มีความซื่อสัตย์ สุจริต มีมนุษยสัมพันธ์ที่ดี และให้บริการแก่สมาชิกได้อย่างรวดเร็ว
3. การบริหารงานของคณะกรรมการต่าง ๆ มีความโปร่งใส ตรวจสอบได้ เป็นไปตามกฎหมาย ข้อบังคับหรือระเบียบของสหกรณ์



4. มีอัตราดอกเบี้ยเงินฝากสูงกว่าสถาบันการเงินอื่นและมีการส่งเสริมการออมให้แก่สมาชิก
5. มีสวัสดิการให้กับสมาชิกที่หลากหลาย เช่น การจ่ายเงินวันเกิด การจ่ายเงินกรณีเจ็บป่วย กรณีจดทะเบียนสมรส กรณีคลอดบุตร กรณีเสียชีวิต และกองทุนช่วยเหลือผู้ค้าประกัน
6. มีบริการด้านสินเชื่อที่หลากหลาย สอดคล้องกับความต้องการของสมาชิก
7. มีข้อบังคับและระเบียบที่เอื้อประโยชน์ต่อสมาชิก เช่น การโอนย้ายสหกรณ์
8. มีระบบสารสนเทศและการสื่อสารที่ทันสมัย เกิดความสะดวกต่อสมาชิก

จุดอ่อน (Weakness)

1. ขาดการเผยแพร่ประชาสัมพันธ์ข้อมูลข่าวสารแก่สมาชิกอย่างทั่วถึง
2. มีจำนวนสมาชิกที่เข้าร่วมกิจกรรมกับสหกรณ์ (ฝากเงินและกู้เงิน) ไม่ถึงเกณฑ์ที่กรมส่งเสริมสหกรณ์กำหนด (เกินกว่าร้อยละ ๕๐)
3. อัตราผลตอบแทนแก่สมาชิกยังไม่มีเสถียรภาพ

โอกาส (Opportunities)

1. รัฐบาลมีนโยบายกระตุ้นระบบเศรษฐกิจจะทำให้สมาชิกมีสภาพคล่องเพิ่มขึ้น มีความมั่นใจในการใช้จ่ายเงินเพื่อลงทุน สหกรณ์มีโอกาสในการปล่อยสินเชื่อได้มากขึ้นและมีผลประกอบการดีขึ้น
2. สถานะการฟื้นตัวของระบบเศรษฐกิจส่งผลให้สมาชิกมีความต้องการลงทุนเพิ่มขึ้น สหกรณ์มีโอกาสในการปล่อยสินเชื่อได้มากขึ้นและมีผลประกอบการดีขึ้น
3. นโยบายการปรับขึ้นดอกเบี้ยนโยบายส่งผลให้สหกรณ์มีรายได้จากการเพิ่มขึ้นจากดอกเบี้ยเงินกู้การที่เพิ่มขึ้นจากดอกเบี้ยเงินกู้
4. นโยบายการปรับขึ้นดอกเบี้ยนโยบายส่งผลให้สมาชิกนำเงินไปฝากกับธนาคารพาณิชย์แทน สหกรณ์ จะมีการระดมดอกเบี้ยเงินฝากลดลง
5. การแข่งขันด้านความเป็นอยู่ในสังคมเป็นโอกาสให้สหกรณ์สามารถปล่อยสินเชื่อได้มากขึ้น
6. ระบบสารสนเทศและการสื่อสารมีความทันสมัยและมีราคาถูกลง สหกรณ์สามารถนำเทคโนโลยีสมัยใหม่เข้ามาดำเนินการทางธุรกิจได้ง่ายขึ้น
7. ความจำเป็นในการใช้เครื่องมือสื่อสาร เครื่องใช้สำนักงานและการใช้บริการอินเทอร์เน็ตความเร็วสูงเป็นโอกาสให้สหกรณ์สามารถปล่อยสินเชื่อได้มากขึ้น
8. สถานการณ์การแพร่ระบาดของโรคติดเชื้อไวรัสโคโรนา ๒๐๑๙ มีการคลายพันธุ์ และยังคงการระบาดอย่างแพร่หลาย รวมทั้งการแพร่กระจายของฝุ่นละอองขนาดเล็ก (PM ๒.๕) ยังคงมีอยู่อย่างต่อเนื่อง ส่งผลกระทบต่อสุขภาพของสมาชิกและครอบครัว มีค่าใช้จ่ายในการจัดหาอุปกรณ์ป้องกันหรือมีค่าใช้จ่ายในการรักษาพยาบาล เป็นโอกาสให้สหกรณ์สามารถปล่อยสินเชื่อได้มากขึ้น
9. การกำหนดให้สหกรณ์ให้บริการกับสมาชิกเท่านั้นทำให้อลดความเสี่ยงในการประกอบธุรกิจได้มาก

อุปสรรค (Threats)

1. การเปลี่ยนรัฐบาลอาจมีนโยบายที่เป็นอุปสรรคต่อการดำเนินกิจการของสหกรณ์ได้
2. การจัดตั้งรัฐบาลใหม่อาจทำให้ผู้สนับสนุนพรรคการเมืองใดพรรคการเมืองหนึ่ง มีการประท้วงหรือชุมนุมทางการเมือง อาจมีการหยุดกิจการส่งผลกระทบต่อการดำเนินธุรกิจของสหกรณ์ได้
3. สภาพเงินเฟ้อ ราคาพลังงานสูงขึ้น (ไฟฟ้า-น้ำมัน) อาจส่งผลกระทบต่อการใช้จ่ายของสมาชิก สมาชิกจะมีความระมัดระวังในการใช้จ่าย สหกรณ์อาจได้รับผลกระทบต่อการใช้สินเชื่อแก่สมาชิก
4. มาตรการผ่อนปรนเงื่อนไขประกอบการปล่อยสินเชื่อของธนาคารพาณิชย์ดึงดูดให้สมาชิกหันไปใช้บริการแทนการขอกู้เงินจากสหกรณ์ ส่งผลกระทบต่อการดำเนินธุรกิจของสหกรณ์
5. การปรับขึ้นอัตราดอกเบี้ยส่งผลกระทบต่อสมาชิกกู้เงินน้อยลง สหกรณ์มีผลกระทบด้านรายได้ลดลง
6. บริษัทผู้จำหน่ายอุปกรณ์สื่อสาร อุปกรณ์คอมพิวเตอร์ หรือยานยนต์ มีรายการส่งเสริมการขายผ่อนชำระโดยไม่มีดอกเบี้ย ทำให้สมาชิกหันไปใช้บริการแทนการกู้เงินจากสหกรณ์ ส่งผลให้สหกรณ์ไม่สามารถปล่อยสินเชื่อในรายการดังกล่าวได้
7. หน่วยงานกำกับดูแลสหกรณ์ได้มีการออกกฎ ระเบียบ และแนวปฏิบัติเพิ่มเติม เพื่อควบคุมการดำเนินงานของสหกรณ์อยู่ตลอดเวลา ส่งผลให้ข้อจำกัดในการดำเนินธุรกิจของสหกรณ์

การวิเคราะห์เชิงกลยุทธ์

ก. กลยุทธ์เชิงรุก (SO)

1. ใช้ประโยชน์จากการที่สหกรณ์จ่ายดอกเบี้ยเงินฝากสูงกว่าธนาคารพาณิชย์ โดยการระดมเงินฝากจากสมาชิกเพื่อนำไปลงทุนเพื่อสร้างรายได้ให้สหกรณ์
2. ใช้ประโยชน์จากจุดเด่นด้านสินเชื่อและสวัสดิการของสหกรณ์เพื่อเพิ่มจำนวนสมาชิกและสร้างรายได้ให้กับสหกรณ์
3. ใช้ประโยชน์จากสภาพการฟื้นตัวของระบบเศรษฐกิจและความต้องการในการพัฒนาความเป็นอยู่และความจำเป็นในการใช้จ่ายของสมาชิกเพื่อสร้างรายได้กับสหกรณ์

ข. กลยุทธ์เชิงแก้ไข (WO)

1. ปรับปรุงวิธีการเผยแพร่ประชาสัมพันธ์ข้อมูลข่าวสารแก่สมาชิกให้ทั่วถึง
2. จัดกิจกรรมส่งเสริมการขายเพื่อให้สมาชิกเข้าร่วมกิจกรรมกับสหกรณ์ (ฝากเงิน และกู้เงิน) ให้ได้เกินกว่าร้อยละ 50
3. แก้ไขระเบียบการกู้เงินให้สมาชิกเข้าถึงสินเชื่อได้มากขึ้นและโดยง่ายขึ้นกว่าเดิม



ค. กลยุทธ์เชิงป้องกัน (ST)

1. ติดตาม ศึกษาและวิเคราะห์สถานการณ์การเปลี่ยนแปลงต่าง ๆ ที่อาจกระทบต่อผลการดำเนินงานกิจการของสหกรณ์อย่างใกล้ชิดและรีบดำเนินการแก้ไขโดยด่วน
2. กำหนดมาตรการและแนวทางการให้กู้เงินและการกำหนดรายการส่งเสริมการขายอย่างทันทั่วถึงเพื่อรับมือกับนโยบายต่าง ๆ ที่ผู้ค้าอื่น ๆ กำหนด
3. ทำการเปรียบเทียบถึงผลดีที่ใช้บริการกับสหกรณ์เพื่อเทียบกับผู้ค้าอื่นให้สมาชิกทราบและจงใจใช้บริการกับสหกรณ์ เช่น การกู้เงินกับสหกรณ์มีความสะดวกและรวดเร็ว ได้รับเงินเฉลี่ยคืน มีอัตราเงินปันผลสูงกว่าเงินฝากธนาคาร ธุรกิจของสหกรณ์ได้รับการยกเว้นไม่ต้องเสียค่าธรรมเนียมเงินฝากสหกรณ์ไม่เสียภาษีเงินได้ประจำปี

ง. กลยุทธ์เชิงรับ (WT)

1. ขยายช่องทางการประชาสัมพันธ์ข้อมูลข่าวสารเพื่อให้สมาชิกรับรู้ข่าวสารช่องทางใดช่องทางหนึ่ง
2. เผยแพร่การออกข้อกำหนดต่าง ๆ ของหน่วยงานกำกับให้สมาชิกได้รับทราบว่ามีข้อจำกัดดังกล่าวมิใช่เกิดจากการกำหนดของสหกรณ์
3. เน้นการสร้างรายได้รวมทั้งลดค่าใช้จ่ายของสหกรณ์เพื่อเพิ่มผลตอบแทนให้แก่สมาชิกมากขึ้น
4. กำหนดเป้าหมายและแผนดำเนินการจ่ายผลตอบแทนแก่สมาชิกและดำเนินการให้เป็นไปตามแผนที่กำหนด

วิสัยทัศน์

เป็นสหกรณ์ออมทรัพย์ที่มีความเข้มแข็งและสมรรถนะสูง มีหลักธรรมาภิบาล เทคโนโลยีและนวัตกรรม ในการบริหารงาน เพื่อตอบสนองความพึงพอใจของสมาชิก

พันธกิจ

1. สร้างความเข้มแข็งให้องค์กร บริหารงานโดยหลักธรรมาภิบาลเพื่อสร้างความเชื่อมั่นต่อสมาชิก
2. พัฒนาประสิทธิภาพการบริหารงานและส่งเสริมการมีส่วนร่วมของสมาชิก
3. พัฒนาระบบเทคโนโลยีสารสนเทศและสร้างนวัตกรรมเพื่อสร้างความพึงพอใจต่อสมาชิก
4. พัฒนาระบบสารสนเทศให้มีประสิทธิภาพและสร้างความพึงพอใจต่อสมาชิกมากยิ่งขึ้น

ประเด็นยุทธศาสตร์

ยุทธศาสตร์ที่ 1 พัฒนาการให้มีความเข้มแข็งภายใต้การบริหารจัดการที่มีประสิทธิภาพและมีธรรมาภิบาล

เป้าหมาย

เป็นองค์กรที่มีความเข้มแข็งในการบริหารจัดการที่ดี มีประสิทธิภาพ มีกระบวนการและกลไกที่มีประสิทธิภาพในการสร้างธรรมาภิบาลในระบบสหกรณ์ มีกระบวนการที่สนับสนุนเพื่อป้องกันและแก้ไขปัญหาพร้อมในการต่อต้านการทุจริตและได้รับความเชื่อมั่นจากมวลสมาชิก

ตัวชี้วัด

ไม่มีข้อบกพร่องหรือข้อสังเกตในการดำเนินธุรกิจ ไม่มีเรื่องการทุจริตในสหกรณ์และมีผลการประเมินระดับคุณภาพการควบคุมภายในอยู่ในเกณฑ์ดีขึ้นไป

กลยุทธ์

กลยุทธ์ที่ 1 พัฒนาศักยภาพของคณะกรรมการดำเนินการ ผู้ตรวจสอบกิจการ เจ้าหน้าที่หรือสมาชิกสหกรณ์

(1) จัดส่งกรรมการ ผู้ตรวจสอบกิจการ เจ้าหน้าที่ หรือสมาชิกสหกรณ์เข้ารับการอบรมสัมมนาในหลักสูตรที่มีความเหมาะสมกับกรรมการ ผู้ตรวจสอบกิจการ เจ้าหน้าที่สหกรณ์ หรือสมาชิกสหกรณ์

(2) จัดส่งกรรมการเป็นผู้แทนสหกรณ์เข้าร่วมประชุมใหญ่สามัญประจำปีของหน่วยงานที่เกี่ยวข้อง

กลยุทธ์ที่ 2 ปรับปรุงการบริหารงานอย่างมีประสิทธิภาพ

(1) มีข้อบังคับเรื่องจรรยาบรรณของคณะกรรมการและเจ้าหน้าที่สหกรณ์

(2) การเขียนงานเจ้าหน้าที่ฝ่ายต่างๆ ให้สามารถทำงานแทนกันได้

(3) การประเมินผลการปฏิบัติงานของเจ้าหน้าที่

(4) การตรวจสอบการดำเนินงานของกรรมการและฝ่ายจัดการ

(5) การทบทวนและปรับปรุงแก้ไขระเบียบ/ข้อบังคับเพื่อลดความเสี่ยงด้านการทุจริต

ในสหกรณ์

กลยุทธ์ที่ 3 พัฒนาสิ่งแวดล้อมและบรรยากาศภายในองค์กรให้เอื้อต่อการปฏิบัติงาน

(1) ปรับปรุงห้องปฏิบัติงาน

(2) โครงการกิจกรรม 5 ส.

(3) โครงการตรวจสุขภาพประจำปีและสร้างความปลอดภัยของเจ้าหน้าที่ เช่น การ

อบรมป้องกัน อัคคีภัย การซ้อมดับเพลิงและอพยพหนีไฟ



กลยุทธ์ที่ 4 การรณรงค์ในการเพิ่มจำนวนสมาชิกสหกรณ์ฯ
- รณรงค์รับสมัครสมาชิกเพิ่ม

ยุทธศาสตร์ที่ 2 พัฒนาประสิทธิภาพการบริหารงานและการให้บริการสมาชิกโดยใช้เทคโนโลยี/เทคโนโลยีสารสนเทศและนวัตกรรม

เป้าหมาย

เป็นสหกรณ์ที่มีความสามารถในการบริหารจัดการองค์กรได้อย่างมีประสิทธิภาพด้วยเทคโนโลยี/เทคโนโลยีสารสนเทศและนวัตกรรมและบุคลากรมีความเป็นมืออาชีพในด้านการบริหารจัดการองค์กรเพื่อมุ่งไปสู่การเป็นองค์กรที่มีสมรรถนะสูง อำนวยประโยชน์ให้กับสมาชิกสหกรณ์ได้อย่างแท้จริง

ตัวชี้วัด

เป็นสหกรณ์ที่มีเทคโนโลยี/เทคโนโลยีสารสนเทศ มีนวัตกรรมในการให้บริการสมาชิกสมาชิกมีคุณภาพชีวิตที่ดี สามารถตรวจสอบข้อมูลได้จากระบบเทคโนโลยีสารสนเทศของสหกรณ์และมีความพึงพอใจต่อการให้บริการของสหกรณ์

กลยุทธ์

กลยุทธ์ที่ 1 พัฒนาศักยภาพการบริหารจัดการและการบริหารงานของสหกรณ์

(1) ศึกษาเทคโนโลยีและนวัตกรรมจากสหกรณ์อื่นเพื่อพัฒนาคุณภาพในการพัฒนาประสิทธิภาพของสหกรณ์

กลยุทธ์ที่ 2 นำข้อมูลเทคโนโลยีสารสนเทศและนวัตกรรมมาใช้ในการให้บริการสมาชิกสหกรณ์

(1) จัดทำโครงการประชาสัมพันธ์กิจกรรมของสหกรณ์อ้อมทรัพย์กระทรวงคมนาคม จำกัด ให้สมาชิกได้รับทราบในหลากหลายรูปแบบ เช่น จดหมายข่าว เว็บไซต์ข่าวทางอีเมล การสร้างไลน์กลุ่ม ฯลฯ

(2) โครงการตอบคำถามทางอีเมลล์ ทางโทรศัพท์

(3) โครงการเพิ่มช่องทางการติดต่อกับสหกรณ์ เช่น เว็บไซต์ อีเมล กลุ่มไลน์ เฟซบุ๊กแฟนเพจ

(4) โครงการการร่วมกิจกรรมกับสมาชิก เช่น การทำบุญ งานมงคลสมรส งานอุปสมบท งานศพ ฯลฯ

(5) โครงการกู้เงินผ่านระบบออนไลน์

กลยุทธ์ที่ 3 ส่งเสริมการมีส่วนร่วมของสมาชิกในการดำเนินงาน

(1) โครงการการเข้าร่วมสังเกตการณ์ในการประชุมของคณะกรรมการดำเนินการและคณะกรรมการศึกษา

(2) โครงการเปิดตู้รับความคิดเห็นของสมาชิก

(3) โครงการสหกรณ์ออมทรัพย์กระทรวงคมนาคม จำกัด สัญจรพบปะสมาชิกตามหน่วยงานต่าง ๆ

กลยุทธ์ที่ 4 พัฒนาระบบเทคโนโลยีสารสนเทศ

(1) โครงการพัฒนาเว็บไซต์สหกรณ์ออมทรัพย์กระทรวงคมนาคม จำกัด

(2) โครงการพัฒนาระบบตรวจสอบข้อมูลสมาชิกรายตัว

กลยุทธ์ที่ 5 นำระบบเทคโนโลยีสารสนเทศมาใช้งานอย่างเป็นรูปธรรม

(1) การใช้ระบบบัญชีสหกรณ์ที่มีความเสถียรและมีความน่าเชื่อถือ

(2) การจัดเก็บเอกสารในระบบอิเล็กทรอนิกส์และการแจ้งเวียนเอกสารทางระบบ

อิเล็กทรอนิกส์

(3) จัดเก็บข้อมูลเกี่ยวกับสมาชิกและการดำเนินธุรกิจมีความถูกต้องและเป็นปัจจุบัน

ยุทธศาสตร์ที่ 3 ยกระดับศักยภาพและสมรรถนะการดำเนินธุรกิจตามลักษณะธุรกิจและประเภทของสหกรณ์

เป้าหมาย

สร้างและพัฒนาสหกรณ์ให้เป็นผู้ประกอบการที่มีความสามารถในการสร้างและใช้เทคโนโลยีและนวัตกรรมตลอดกระบวนการการผลิตและบริการ การจัดการ และการตลาด สามารถบริหารจัดการธุรกิจและบริการได้อย่างมีประสิทธิภาพและโปร่งใส โดยการสร้างและพัฒนาทักษะ องค์ความรู้รอบด้านที่จำเป็นต่อการประกอบธุรกิจในยุคใหม่ที่มีการแข่งขันสูง เพื่ออำนวยความสะดวกและแก้ปัญหาให้สมาชิก

ตัวชี้วัด

สหกรณ์มีผลประกอบการในระดับดี สมาชิกมีส่วนร่วมในการดำเนินธุรกิจกับสหกรณ์ สมาชิกมีเงินออมเพิ่มขึ้น

กลยุทธ์

กลยุทธ์ที่ 1 พัฒนาการสร้างรายได้ของสหกรณ์เพิ่มขึ้น

กลยุทธ์ที่ 2 จัดทำแผนธุรกิจของสหกรณ์ให้สอดคล้องกับแผนยุทธศาสตร์สหกรณ์

กลยุทธ์ที่ 3 จัดทำแผนบริหารความต่อเนื่อง

กลยุทธ์ที่ 4 เพิ่มจำนวนของสมาชิกที่มีส่วนร่วมในการดำเนินธุรกิจกับสหกรณ์

กลยุทธ์ที่ 5 จัดทำระบบเครือข่ายทางการเงินในระบบสหกรณ์ที่เหมาะสม

กลยุทธ์ที่ 6 จัดให้สมาชิกสหกรณ์ได้รับการพัฒนาความรู้ด้านการวางแผนทางการเงิน

กลยุทธ์ที่ 7 นำเทคโนโลยีทางการเงินมาใช้ในการบริหารจัดการและบริการสมาชิก

กลยุทธ์ที่ 8 ส่งเสริมให้สมาชิกสหกรณ์มีเงินออมเพิ่มขึ้น



สหกรณ์ออมทรัพย์กระทรวงคมนาคม จำกัด

ประมาณการรายได้ ประจำปี 2568

รายการ	ปี 2567		ปี 2568	หมายเหตุ
	ขอตั้งงบประมาณ	รายได้	ขอตั้งงบประมาณ	
ดอกเบี้ยรับเงินกู้ยืม	12,000,000.00	11,096,084.00	12,500,000.00	ดอกเบี้ยรับซึ่งได้รับจากการให้สมาชิกกู้เงิน
ดอกเบี้ยรับเงินฝากธนาคาร	5,000.00	18,016.00	10,000.00	ดอกเบี้ยรับซึ่งได้รับจากการนำเงินฝากธนาคาร
ดอกเบี้ยรับเงินฝากชุมนุมสหกรณ์	4,000,000.00	3,711,846.91	4,000,000.00	ดอกเบี้ยรับซึ่งได้รับจากการนำเงินฝากชุมนุมสหกรณ์
เงินปันผลตามหุ้นชุมนุมสหกรณ์	140,000.00	125,342.47	130,000.00	เงินปันผลจากการถือหุ้นชุมนุมสหกรณ์
ค่าธรรมเนียมแรกเข้า	2,000.00	1,400.00	3,000.00	คาดว่าจะรับสมัครสมาชิก จำนวน 60 ราย ๆ ละ 50.- บาท
รายได้ค่าจัดทำหนังสือรายงานประจำปี	60,000.00	32,500.00	60,000.00	รายได้จากค่าโฆษณาในการจัดทำหนังสือรายงานประจำปี
รายได้อื่น ๆ	10,000.00	19,050.99	10,000.00	
รวม	16,217,000.00	15,004,240.37	16,713,000.00	

สหกรณ์ออมทรัพย์กระทรวงคมนาคม จำกัด
ประมาณการรายจ่าย ประจำปี 2568

รายการ	ปี 2567		ปี 2568	หมายเหตุ
	ขอตั้งงบประมาณ	รายจ่าย	ขอตั้งงบประมาณ	
ค่าใช้จ่ายดอกเบี้ย				
- เงินฝากออมทรัพย์พิเศษ SS	390,000.00	336,838.27	300,000.00	ดอกเบี้ยจ่ายเงินฝากออมทรัพย์พิเศษประเภทต่าง ๆ
- เงินฝากออมทรัพย์พิเศษทวีผล S2	37,000.00	28,144.32	20,000.00	
- เงินฝากออมทรัพย์พิเศษทวีผล 3 S1	82,500.00	7,358.56	21,000.00	
- เงินฝากออมทรัพย์พิเศษ (37 เดือน) LG	235,000.00	234,948.92	-	ครบกำหนดและเปิดโครงการใหม่
- เงินฝากออมทรัพย์พิเศษ (75 เดือน) LH	422,600.00	380,737.63	-	
- เงินฝากออมทรัพย์พิเศษ (13 เดือน) L8	399,700.00	406,488.20	-	
- เงินฝากออมทรัพย์พิเศษ (25 เดือน) LD	5,000.00	5,000.00	5,000.00	ดอกเบี้ยจ่ายเงินฝากออมทรัพย์พิเศษประเภทต่าง ๆ
- เงินฝากออมทรัพย์พิเศษ (24 เดือน) LE	237,900.00	237,839.45	238,000.00	
- เงินฝากออมทรัพย์พิเศษ (18 เดือน) L7	-	169,487.71	805,500.00	
- เงินฝากออมทรัพย์พิเศษ (8 เดือน) L2	-	22,733.61	583,000.00	
- เงินฝากออมทรัพย์พิเศษโครงการใหม่	200,000.00	-	200,000.00	
ดอกเบี้ยจ่ายเงินกู้ยืม	30,000.00	30,000.00	30,000.00	
รวมค่าใช้จ่ายดอกเบี้ย	2,039,700.00	1,859,576.67	2,202,500.00	
ค่าใช้จ่ายในการดำเนินงาน				
ค่าใช้จ่ายเกี่ยวกับเจ้าหน้าที่				
เงินเดือน	1,122,600.00	1,044,280.00	1,041,500.00	เงินเดือนเจ้าหน้าที่ปฏิบัติงานเต็มเวลา จำนวน 4 ราย
ค่าตอบแทน	518,400.00	344,400.00	524,400.00	สำหรับเจ้าหน้าที่ช่วยปฏิบัติงาน จำนวน 10 ราย ประกอบด้วย 1. เจ้าหน้าที่ สปค. ช่วยปฏิบัติงานประจำสหกรณ์ออมทรัพย์กระทรวงคมนาคม จำกัด จำนวน 3 คน (ผู้จัดการ, รองผู้จัดการ และ ด้านคอมพิวเตอร์) 2. เจ้าหน้าที่ช่วยปฏิบัติงานประจำหน่วยงานอื่น ๆ ซึ่งมีสมาชิกของสมาชิกสหกรณ์ออมทรัพย์กระทรวงคมนาคม จำกัด จำนวน 6 คน 3. ค่าจ้างแม่บ้านทำความสะอาดสหกรณ์ออมทรัพย์กระทรวงคมนาคม จำกัด จำนวน 1 คน
ค่าล่วงเวลา	20,000.00	9,420.00	20,000.00	เพื่อจ่ายให้แก่เจ้าหน้าที่ปฏิบัติงานนอกเวลาปฏิบัติงาน
บำเหน็จเจ้าหน้าที่	174,500.00	41,428.00	50,000.00	เพื่อจ่ายเป็นเงินบำเหน็จให้แก่เจ้าหน้าที่เมื่อลาออกจากกรปฏิบัติงานโดยไม่มีความผิด
ค่าสวัสดิการเจ้าหน้าที่	20,000.00	-	15,000.00	เพื่อเป็นค่าตัดเครื่องแบบและสวัสดิการอื่น ๆ ที่จำเป็นสำหรับเจ้าหน้าที่
เงินสมทบทุนกองทุนทดแทนและกองทุนประกันสังคม	42,000.00	34,286.00	42,000.00	เงินประกันสังคมตามกฎหมาย
รวมค่าใช้จ่ายเกี่ยวกับเจ้าหน้าที่	1,897,500.00	1,473,814.00	1,692,900.00	



สหกรณ์ออมทรัพย์กระทรวงคมนาคม จำกัด
ประมาณการรายจ่าย ประจำปี 2568

รายการ	ปี 2567		ปี 2568	หมายเหตุ
	ขอตั้งงบประมาณ	รายจ่าย	ขอตั้งงบประมาณ	
ค่าใช้จ่ายเกี่ยวกับเครื่องใช้สำนักงาน				
ค่าเลือราคาเครื่องใช้สำนักงาน	75,000.00	56,865.47	75,000.00	
ค่าตัดจ่ายสิทธิการใช้ซอฟต์แวร์	35,000.00	28,664.00	30,000.00	
ค่าดูแลระบบคอมพิวเตอร์	16,050.00	16,050.00	16,050.00	
ค่าซ่อมแซมครุภัณฑ์	50,000.00	-	30,000.00	
รวมค่าใช้จ่ายเกี่ยวกับเครื่องใช้สำนักงาน	176,050.00	101,579.47	151,050.00	
ค่าใช้จ่ายดำเนินงานอื่น ๆ				
ค่าตอบแทนผู้ตรวจสอบกิจการ	120,000.00	120,000.00	120,000.00	ค่าตอบแทนผู้ตรวจสอบกิจการสหกรณ์ โดยปฏิบัติหน้าที่สอบทานและประเมินผลการปฏิบัติงาน ติดตามผลการบริหารงานของคณะกรรมการฯ รายงานผลการตรวจสอบกิจการประจำเดือนและประจำปี
ค่าตอบแทนที่ปรึกษาสหกรณ์	225,000.00	150,400.00	172,000.00	ค่าตอบแทนสำหรับตำแหน่งที่ปรึกษาหรือที่ปรึกษากิตติมศักดิ์ เพื่อให้คำแนะนำด้านกฎหมาย ด้านบัญชี ด้านการเงิน ด้านบริหารงานทั่วไป และด้านอื่น ๆ ให้กับสหกรณ์ อัตราปีละ 15,000.- บาท จำนวน 4 ท่าน, และค่าตอบแทนในการเข้าร่วมการประชุมให้คำปรึกษารายเดือน จำนวน 14 ครั้งต่อปี
ค่าธรรมเนียมผู้สอบบัญชี	60,000.00	60,000.00	60,000.00	ค่าธรรมเนียมผู้สอบบัญชีในการตรวจสอบบัญชี และรับรองงบการเงินประจำปีภาคเอกชน
ค่าเบี้ยประชุม	598,800.00	390,600.00	608,650.00	ค่าเบี้ยประชุมสำหรับการประชุมคณะกรรมการ ประกอบด้วย 1. คณะกรรมการดำเนินการ ประกอบด้วย ประธาน, กรรมการ ประชุมปีละ 14 ครั้ง 2. คณะกรรมการเงินกู้ ประกอบด้วย ประธาน, กรรมการ ประชุมปีละ 14 ครั้ง 3. คณะกรรมการศึกษา ประกอบด้วย ประธาน, กรรมการ ประชุมปีละ 14 ครั้ง 4. คณะกรรมการบริหารความเสี่ยง ประกอบด้วย ประธาน, กรรมการ ประชุมปีละ 5 ครั้ง และคณะกรรมการอื่น ๆ ตามที่ได้รับมอบหมาย ประกอบด้วย ประธานและกรรมการ จำนวน 3 ท่าน ประชุมปีละ 4 ครั้ง
ค่ารับรอง	40,000.00	29,192.50	40,000.00	เพื่อเป็นค่าเครื่องดื่มและอาหารสำหรับการประชุมคณะกรรมการฯ และค่ารับรองแขกของสหกรณ์ฯ

สหกรณ์ออมทรัพย์กระทรวงคมนาคม จำกัด

ประมาณการรายจ่าย ประจำปี 2568

รายการ	ปี 2567		ปี 2568	หมายเหตุ
	ข้อตั้งงบประมาณ	รายจ่าย	ข้อตั้งงบประมาณ	
ค่าใช้จ่ายในการฝึกอบรม	30,000.00	2,500.00	15,000.00	เพื่อเป็นค่าใช้จ่ายในการจัดส่งกรรมการและเจ้าหน้าที่เข้ารับกรอบรม และการจัดฝึกอบรมของสหกรณ์ฯ
ค่าใช้จ่ายในการเดินทางไปปฏิบัติงานนอกสำนักงาน	20,000.00	5,750.00	20,000.00	เพื่อเป็นค่าใช้จ่ายในการเดินทางไปปฏิบัติงานชั่วคราวภายนอกสำนักงานของกรรมการและเจ้าหน้าที่สหกรณ์ฯ
ค่าวัสดุสำนักงาน	80,000.00	73,799.95	100,000.00	เพื่อเป็นค่าใช้จ่ายในการจัดหาแบบพิมพ์ วัสดุสำนักงาน หมึกพิมพ์ เพื่อใช้ในกิจการของสหกรณ์ฯ
ค่าโฆษณาประชาสัมพันธ์	20,000.00	-	20,000.00	เพื่อใช้ในการเผยแพร่และประชาสัมพันธ์การค้าเงิน กิจการของสหกรณ์ฯ
ค่าธรรมเนียมธนาคาร	2,500.00	372.00	2,500.00	เพื่อเป็นค่าใช้จ่ายในการจัดซื้อเช็คของธนาคารเพื่อส่งจ่ายเงินให้แก่สมาชิก
ค่าฝากส่งไปรษณีย์	25,000.00	6,419.00	20,000.00	เพื่อเป็นค่าฝากส่งสิ่งตีพิมพ์ให้กับสมาชิกและหน่วยงานต่าง ๆ
ค่าใช้จ่ายในวันประชุมใหญ่	358,000.00	251,318.00	355,000.00	เพื่อเป็นค่าใช้จ่ายในการจัดประชุมใหญ่สามัญประจำปีของสหกรณ์ฯ
ค่าจัดทำหนังสือรายงานประจำปี	60,000.00	54,000.00	60,000.00	เพื่อเป็นค่าใช้จ่ายในการจัดทำรายงานประจำปีของสหกรณ์ฯ
ค่าใช้จ่ายในการดำเนินคดี	80,000.00	-	60,000.00	
ค่าใช้จ่ายอื่น ๆ	50,000.00	23,685.00	50,000.00	
ค่าเช่าเหมาบริการ(จัดทำเว็บไซต์สหกรณ์)	96,300.00	96,300.00	96,300.00	ค่าเช่าเหมาบริการในการจัดทำเว็บไซต์และอัปเดตข้อมูลสมาชิกสหกรณ์ฯ
ค่าสาธารณูปโภค	14,400.00	13,500.00	14,400.00	เพื่อเป็นค่าใช้จ่ายในการใช้โทรศัพท์มือถือส่วนตัวของเจ้าหน้าที่สหกรณ์ฯ จำนวน 4 ท่าน ๆ ละ 300.- บาท ต่อเดือนในการติดต่อสื่อสารระหว่างสมาชิกและหน่วยงานอื่น ๆ
ค่าจ้างเหมาบริการทั่วไป	120,000.00	-	-	
หนี้สงสัยจะสูญ-ไม่เกิดรายได้ (เกินความต้องการ)	-220,000.00	-	-200,000.00	
หนี้สงสัยจะสูญ-ไม่เกิดรายได้ (เกินความต้องการ รน.)	-	-41,000.00	-41,000.00	
รวมค่าใช้จ่ายที่เกี่ยวข้องกับการค้าดำเนินงาน	1,780,000.00	1,236,836.45	1,572,850.00	
รวมค่าใช้จ่ายในการดำเนินงาน	3,853,550.00	2,812,229.92	3,416,800.00	
รวมค่าใช้จ่ายในการบริหารงาน	5,893,250.00	4,671,806.59	5,619,300.00	



สหกรณ์ออมทรัพย์กระทรวงคมนาคม จำกัด

ประมาณการรายจ่าย ประจำปี 2568

รายการ	ปี 2567		ปี 2568		หมายเหตุ
	ขอตั้งงบประมาณ	รายจ่าย	ขอตั้งงบประมาณ		
อุปกรณ์สำนักงาน					
ค่าพัฒนาระบบซอฟต์แวร์	20,000.00	-	20,000.00		เพื่อพัฒนาปรับปรุงระบบซอฟต์แวร์และระบบงาน สหกรณ์ให้เป็นตามที่สหกรณ์ฯ กำหนด
ค่าจัดซื้อเครื่องคอมพิวเตอร์พร้อมอุปกรณ์	50,000.00	-	50,000.00		เพื่อทดแทนของเดิมที่เสื่อมสภาพการใช้งาน
ค่าจัดซื้อโน้ตบุ๊กพร้อมอุปกรณ์	-	-	30,000.00		เพื่อใช้สนับสนุนในการจัดประชุมรวมถึงการประชุม ผ่านอิเล็กทรอนิกส์
ค่าจัดซื้อเครื่องปริ้นเตอร์	-	-	20,000.00		เพื่อทดแทนของเดิมที่เสื่อมสภาพการใช้งาน
	70,000.00	-	120,000.00		

หมายเหตุ ค่าใช้จ่ายทุกรายการถ้วนเฉลี่ยได้ ยกเว้นรายการค่าอุปกรณ์สำนักงาน



สทศ
กระทรวงศึกษาธิการ

ประมาณการกำไรขาดทุน ประจำปี 2568

รายการ	ปี 2567				ปี 2568	
	ตั้งไว้	อัตราร้อยละ	รับจริง	อัตราร้อยละ	ตั้งไว้	อัตราร้อยละ
ประมาณการรายได้	16,217,000.00	100.00	15,004,240.37	100.00	16,713,000.00	100.00
ดอกเบี้ยจากการให้สมาชิกกู้เงิน	12,000,000.00	74.00	11,096,084.00	73.95	12,500,000.00	74.79
รายได้อื่น ๆ	4,217,000.00	26.00	3,908,156.37	26.05	4,213,000.00	25.21
หัก ประมาณการรายจ่าย	5,893,250.00	36.34	4,671,806.59	31.14	5,619,300.00	33.62
ค่าใช้จ่ายดอกเบี้ย	2,039,700.00	12.58	1,859,576.67	12.39	2,202,500.00	13.18
ค่าใช้จ่ายดำเนินงาน	3,853,550.00	23.76	2,812,229.92	18.74	3,416,800.00	20.44
กำไรสุทธิ	10,323,750.00	63.66	10,332,433.78	68.86	11,093,700.00	66.38

ระเบียบวาระที่ 12 เรื่องพิจารณากำหนดวงเงินกู้ยืมหรือค้ำประกันประจำปี 2568

ตามข้อบังคับสหกรณ์ออมทรัพย์กระทรวงคมนาคม จำกัด พ.ศ. 2564 และที่แก้ไขเพิ่มเติม (ฉบับที่ 3) พ.ศ. 2567 ข้อ 19 ได้กำหนดให้ที่ประชุมใหญ่สามัญประจำปี กำหนดวงเงินกู้ยืมหรือค้ำประกันสำหรับปีหนึ่ง ๆ ไว้ตามความจำเป็นและสมควรแก่การดำเนินการ ซึ่งที่ประชุมใหญ่สามัญประจำปี 2567 ได้กำหนดวงเงินกู้ยืมไว้ไม่เกิน 50 ล้านบาท ซึ่งในปี 2567 ไม่มีการกู้ยืมเงินแต่อย่างใด

สำนักงานส่งเสริมสหกรณ์กรุงเทพมหานคร พื้นที่ 1 มีหนังสือที่ กช 1109/1063 ลงวันที่ 29 มีนาคม 2567 แจ้งว่า นายทะเบียนสหกรณ์ได้พิจารณาเห็นชอบให้สหกรณ์ออมทรัพย์กระทรวงคมนาคม จำกัด ถือใช้วงเงินการกู้ยืมหรือค้ำประกันประจำปี สิ้นสุดวันที่ 31 ธันวาคม 2567 ภายในวงเงินไม่เกิน 50 ล้านบาท (ห้าสิบล้านบาทถ้วน)

จึงเสนอที่ประชุมเพื่อพิจารณาอนุมัติวงเงินกู้ยืมหรือค้ำประกันสำหรับปี 2568 ไว้ที่จำนวนเงินไม่เกิน 50 ล้านบาท

มติที่ประชุม.....



ระเบียบวาระที่ 13 เรื่องการเลือกตั้งคณะกรรมการดำเนินการ ประจำปี 2568

1. ข้อกฎหมายที่เกี่ยวข้อง

(1) พระราชบัญญัติสหกรณ์ พ.ศ.2542 และที่แก้ไขเพิ่มเติม มาตรา 50 กำหนดให้สหกรณ์มีคณะกรรมการดำเนินการสหกรณ์ ประกอบด้วย ประธานกรรมการหนึ่งคน และกรรมการอื่นอีกไม่เกินสิบสี่คนซึ่งที่ประชุมใหญ่เลือกตั้งจากสมาชิก คณะกรรมการดำเนินการสหกรณ์ มีวาระอยู่ในตำแหน่งคราวละสองปีนับแต่วันเลือกตั้ง กรรมการดำเนินการสหกรณ์ ซึ่งพ้นจากตำแหน่งอาจได้รับเลือกตั้งอีกได้ แต่ต้องไม่เกินสองวาระติดต่อกัน ในกรณีที่มีการเลือกตั้งกรรมการดำเนินการสหกรณ์ แทนตำแหน่งที่ว่าง ให้กรรมการดำเนินการสหกรณ์ที่ได้รับเลือกตั้งอยู่ในตำแหน่งเท่ากับวาระที่เหลืออยู่ของผู้ที่ตนแทน

(2) ข้อบังคับสหกรณ์ออมทรัพย์กระทรวงคมนาคม จำกัด พ.ศ. 2564 แก้ไขเพิ่มเติม (ฉบับที่ 3) พ.ศ. 2567 ข้อ 70 กำหนดว่า ให้สหกรณ์มีคณะกรรมการดำเนินการประกอบด้วย ประธานกรรมการหนึ่งคนและกรรมการดำเนินการอีกแปดคน ซึ่งที่ประชุมใหญ่เลือกตั้งจากสมาชิก และมีคุณสมบัติตามที่กฎกระทรวงกำหนด

ให้กรรมการดำเนินการเลือกตั้งในระหว่างกันเองขึ้นดำรงตำแหน่งรองประธานกรรมการคนหนึ่งหรือหลายคน เลขานุการคนหนึ่ง และเหรัญญิกคนหนึ่ง นอกนั้นเป็นกรรมการ และปิดประกาศให้ทราบโดยทั่วกัน ณ สำนักงานสหกรณ์

2. ลักษณะต้องห้ามของกรรมการดำเนินการ

(1) เคยได้รับโทษจำคุกโดยคำพิพากษาถึงที่สุดให้จำคุก เว้นแต่เป็นโทษสำหรับความผิดที่ได้กระทำ โดยประมาทหรือความผิดลหุโทษ

(2) เคยถูกไล่ออก ปลดออก หรือให้ออกจากราชการ องค์กร หรือหน่วยงานของรัฐหรือเอกชน ฐานทุจริตต่อหน้าที่

(3) เคยถูกให้พ้นจากตำแหน่งกรรมการหรือผู้จัดการหรือมีคำวินิจฉัยเป็นที่สุดให้พ้นจากตำแหน่งกรรมการหรือผู้จัดการตามคำสั่งนายทะเบียนสหกรณ์

(4) เคยถูกที่ประชุมใหญ่มีมติให้ถอดถอนออกจากตำแหน่งกรรมการเพราะเหตุทุจริตต่อหน้าที่

(5) เป็นกรรมการหรือผู้จัดการในสหกรณ์ถูกสั่งเลิกตามมาตรา 89/3 วรรคสอง แห่งพระราชบัญญัติสหกรณ์ พ.ศ. 2542 และที่แก้ไขเพิ่มเติม

(6) สมาชิกซึ่งมีต้นดการชำระหนี้ทุกชนิดไม่ว่าต้นเงินหรือดอกเบี้ย ในระยะเวลาสองปีทางบัญชีนับแต่ ปีที่ผิดนัดถึงปีที่เลือกตั้งกรรมการดำเนินการ โดรมิได้รับการผ่อนผันการชำระหนี้จากคณะกรรมการดำเนินการ เว้นแต่คณะกรรมการดำเนินการจะได้วินิจฉัยว่าการผิดนัดนั้นมิได้เกิดขึ้นจากการกระทำหรือเจตนาของสมาชิก

(7) ผู้ซึ่งเป็นเจ้าหน้าที่ในสหกรณ์นี้

(8) ลักษณะต้องห้ามอื่นตามที่กฎกระทรวงกำหนด

3. จำนวนกรรมการในปี 2567

ในปี 2567 มีคณะกรรมการดำเนินการ จำนวน 9 ท่าน ดำรงตำแหน่งตามวาระ ดังนี้

ลำดับ	ชื่อ - นามสกุล	ตำแหน่ง	การดำรงตำแหน่ง	สถานะ
1	นางสาวกอบกุล โมทนา	ประธานกรรมการ	วาระที่ 1 ปีที่ 1	อยู่ในวาระ
2	นายไพโรจน์ ตั้งศิลาถาวร	รองประธานกรรมการ (คนที่ 1)	วาระที่ 2 ปีที่ 1	อยู่ในวาระ
3	นางสาวรัชนิพร อิติทรัพย์	รองประธานกรรมการ (คนที่ 2)	วาระที่ 1 ปีที่ 1	อยู่ในวาระ
4	นางสาวกมลวรรณ กุหลาบวงษ์	กรรมการ	วาระที่ 2 ปีที่ 2	เลือกไม่ได้
5	นางสาวกรรณา เนียมเอี่ยม	กรรมการ	วาระที่ 1 ปีที่ 1	อยู่ในวาระ
6	นายสมชาย ภูนาสี	กรรมการ	วาระที่ 2 ปีที่ 2	เลือกไม่ได้
7	นายรัฐพงษ์ โปธิบุตร	กรรมการ	วาระที่ 1 ปีที่ 2	เลือกได้
8	นายศุภกร ภัทรวิเชียร	กรรมการและ เหรียญก	วาระที่ 1 ปีที่ 2	เลือกได้
9	พันจ่าโทวิเชียร พุ่มขจร	กรรมการและ เลขานุการ	วาระที่ 1 ปีที่ 2	เลือกได้

เนื่องจากมีกรรมการดำเนินการ ดำรงตำแหน่งครบวาระ รวม 5 ท่าน ดังนี้

1. กรรมการที่อยู่ครบ 2 วาระ ไม่สามารถเลือกเป็นกรรมการดำเนินการได้อีก
จำนวน 2 ท่าน ประกอบด้วย

- 1.1 นางสาวกมลวรรณ กุหลาบวงษ์ กรรมการ
- 1.2 นายสมชาย ภูนาสี กรรมการ

2. กรรมการที่อยู่ครบ 1 วาระ สามารถเลือกเป็นกรรมการดำเนินการได้อีก จำนวน 3 ท่าน
ประกอบด้วย

- 2.1 นายรัฐพงษ์ โปธิบุตร กรรมการ
- 2.2 นายศุภกร ภัทรวิเชียร กรรมการและเหรียญก
- 2.3 พันจ่าโท วิเชียร พุ่มขจร กรรมการและเลขานุการ

ดังนั้น ในปี 2568 จะต้องเลือกตั้งกรรมการดำเนินการ รวมทั้งสิ้น 5 ท่าน



จึงเห็นควรเสนอที่ประชุมใหญ่เสนอชื่อผู้แทนสมาชิกที่มีความเหมาะสม เข้ารับการเลือกตั้ง เพื่อดำรงตำแหน่งกรรมการดำเนินการ โดยจะมีวาระการดำรงตำแหน่ง 2 ปี ต่อไป

4. หลักเกณฑ์ในการเลือกตั้ง

- (1) ให้ที่ประชุมเลือกตั้งกรรมการตรวจนับคะแนน จำนวน 5 คน กรรมการตรวจนับคะแนนผู้ใดได้รับการเสนอชื่อเข้ารับการคัดเลือกเป็นกรรมการดำเนินการ ให้เลือกกรรมการตรวจนับคะแนนใหม่แทน
- (2) การเสนอชื่อผู้ที่จะดำรงตำแหน่งกรรมการดำเนินการต้องมีผู้รับรองอย่างน้อย 10 คน
- (3) ที่ประชุมเลือกตั้งกรรมการดำเนินการ จำนวน 5 ท่าน โดยมีวาระการดำรงตำแหน่ง จำนวน 2 ปี

5. วิธีการเลือกตั้ง

- (1) สมาชิกใช้สิทธิลงคะแนนเลือกตั้งกรรมการดำเนินการโดยทำเครื่องหมาย (X) ทับหมายเลขผู้ที่ประสงค์จะเลือกให้เป็นกรรมการดำเนินการ ในบัตรเลือกตั้งได้ไม่เกิน 5 หมายเลข ถ้าทำเครื่องหมาย (X) เกินกว่า 5 หมายเลข ให้ถือว่าเป็นบัตรเสีย
- (2) กรณีมีผู้ได้รับการเสนอชื่อเข้ารับการเลือกตั้งเป็นกรรมการดำเนินการเท่ากับจำนวนกรรมการที่ว่างลง ให้ใช้วิธีลงคะแนนในบัตรเลือกตั้ง
- (3) กรณีมีผู้ได้รับการเสนอชื่อเข้ารับการเลือกตั้งเป็นกรรมการดำเนินการน้อยกว่าจำนวนกรรมการที่ว่างลง ให้ใช้วิธีลงคะแนนในบัตรเลือกตั้ง

6. คณะกรรมการเลือกตั้ง

คณะกรรมการดำเนินการ ในคราวการประชุม ครั้งที่ 1/2568 เมื่อวันที่ 15 มกราคม 2568 เห็นชอบแต่งตั้ง นายสมชาย ภูนาสี เป็นประธานกรรมการเลือกตั้ง (เลขานุการ ขอให้ประธานฯ เสนอรายชื่อผู้แทนสมาชิกทำหน้าที่กรรมการเลือกตั้ง จำนวน 3 ราย และเจ้าหน้าที่สหกรณ์ จำนวน 1 ราย ต่อที่ประชุมใหญ่)

7. คณะกรรมการตรวจนับคะแนน

(เลขานุการ เสนอรายชื่อต่อที่ประชุมใหญ่)

จึงเสนอที่ประชุมเพื่อโปรดพิจารณา

1. รายชื่อคณะกรรมการตรวจและนับคะแนน
2. เห็นชอบหลักเกณฑ์และวิธีการเลือกตั้ง
3. เลือกตั้งกรรมการดำเนินการ จำนวน 5 ท่าน โดยมีวาระการดำรงตำแหน่ง จำนวน 2 ปี

มติที่ประชุม.....

**ระเบียบวาระที่ 14 เรื่องการพิจารณาคัดเลือกผู้สอบบัญชีและกำหนดค่าธรรมเนียมการสอบบัญชี
ประจำปี 2568**

ตามที่กรมตรวจบัญชีสหกรณ์มีหนังสือที่ กษ 0404/ว.122 ลงวันที่ 15 พฤศจิกายน 2566 ขอให้สหกรณ์ออมทรัพย์กระทรวงคมนาคม จำกัด พิจารณาคัดเลือกผู้สอบบัญชีภาคเอกชน เพื่อให้การดำเนินการตรวจสอบบัญชีสหกรณ์เป็นไปตามเป้าหมาย บรรลุตามวัตถุประสงค์ของทางราชการที่ให้โอกาสภาคเอกชนมีส่วนร่วมในการตรวจสอบบัญชีสหกรณ์ โดยการตรวจสอบอยู่ภายใต้การกำกับดูแลของกรมตรวจบัญชีสหกรณ์ และต้องเป็นผู้ซึ่งขึ้นทะเบียนและรับรองโดยกรมตรวจบัญชีสหกรณ์ นั้น

ในปี 2567 สหกรณ์ฯ ได้คัดเลือกนายวิฑูรย์ วัฒนศักดิ์ ผู้ตรวจสอบบัญชีอิสระ เป็นผู้สอบบัญชีภาคเอกชนของสหกรณ์ สำหรับปีสิ้นสุดบัญชี ณ 31 ธันวาคม 2567 และกำหนดค่าธรรมเนียมการสอบบัญชี เป็นเงิน 60,000 บาท

คณะกรรมการดำเนินการในคราวการประชุม ครั้งที่ 12/2567 เมื่อวันที่ 27 พฤศจิกายน 2567 เห็นชอบคัดเลือก นายวิฑูรย์ วัฒนศักดิ์ ผู้ตรวจสอบบัญชีอิสระ เป็นผู้สอบบัญชีของสหกรณ์ฯ สำหรับปีสิ้นสุดบัญชี ณ 31 ธันวาคม 2568 และกำหนดค่าธรรมเนียมการสอบบัญชี เป็นเงิน 60,000 บาท (หกหมื่นบาทถ้วน)

จึงเสนอที่ประชุมใหญ่สามัญประจำปี 2568 พิจารณาคัดเลือก นายวิฑูรย์ วัฒนศักดิ์ ผู้ตรวจสอบบัญชีอิสระ เป็นผู้สอบบัญชีของสหกรณ์ออมทรัพย์กระทรวงคมนาคม จำกัด สำหรับปีบัญชีสิ้นสุด ณ 31 ธันวาคม 2568 กำหนดค่าธรรมเนียมการสอบบัญชี เป็นเงิน 60,000 บาท (หกหมื่นบาทถ้วน) ต่อไป

มติที่ประชุม.....



สหกรณ์ออมทรัพย์กระทรวงคมนาคม จำกัด
เลขรับ 935
วันที่ 18 พ.ย. 2567
เวลา 14.11 น.

หนังสือเสนอบริการสอบบัญชี

645 หมู่บ้านโชคชัยปัญญาทรัพย์
ซอยลาดพร้าว 80 ถนนลาดพร้าว
แขวงวังทองหลาง เขตวังทองหลาง
กรุงเทพฯ 10310

18 พฤศจิกายน 2567

เรียน ประธานกรรมการสหกรณ์ออมทรัพย์กระทรวงคมนาคม จำกัด

1. วัตถุประสงค์และขอบเขตการตรวจสอบ

ตามที่สหกรณ์ออมทรัพย์ กระทรวงคมนาคม จำกัด มีความประสงค์ที่จะให้ข้าพเจ้าตรวจสอบ งบการเงินของสหกรณ์ สำหรับปีสิ้นสุดวันที่ 31 ธันวาคม 2568 ข้าพเจ้าขอยื่นรับการรับงาน และทำความเข้าใจของข้าพเจ้าเกี่ยวกับงานสอบบัญชีสหกรณ์ตามหนังสือฉบับนี้ การตรวจสอบของข้าพเจ้ามีวัตถุประสงค์ในการแสดงความเห็นของข้าพเจ้าต่องบการเงิน

วัตถุประสงค์ในการตรวจสอบของข้าพเจ้าคือ เพื่อเพิ่มความเชื่อมั่นของผู้ใช้งบการเงิน ที่มีต่องบการเงินของสหกรณ์ว่าสหกรณ์ได้ปฏิบัติตามกฎหมายสหกรณ์ กฎหมายอื่น ๆ ที่เกี่ยวข้อง และระเบียบนายทะเบียนสหกรณ์ เพื่อให้บรรลุวัตถุประสงค์ดังกล่าว ข้าพเจ้าจะปฏิบัติงานตรวจสอบงบการเงินของสหกรณ์ ตามมาตรฐานการสอบบัญชีและตามระเบียบที่อธิบดีกรมตรวจบัญชีสหกรณ์กำหนด เพื่อแสดงความเห็นว่างบการเงินโดยรวมของสหกรณ์ปราศจากการแสดงข้อมูลที่ขัดต่อข้อเท็จจริงอันเป็นสาระสำคัญ ตามกฎหมาย และระเบียบนายทะเบียนสหกรณ์ ไม่ว่าจะเกิดจากการทุจริตหรือข้อผิดพลาด โดยข้าพเจ้าใช้ดุลยพินิจ และการสังเกตและสงสัย เกี่ยวกับผู้ประกอบวิชาชีพ รวมทั้งข้อกำหนดด้านจรรยาบรรณที่เกี่ยวข้องกับการตรวจสอบงบการเงิน

2. ความรับผิดชอบของผู้สอบบัญชี

2.1 ขอบเขตการปฏิบัติงาน

ข้าพเจ้าจะปฏิบัติงานตรวจสอบ โดยสอดคล้องกับมาตรฐานการสอบบัญชี และระเบียบที่อธิบดีกรมตรวจบัญชีสหกรณ์ ซึ่งกำหนดให้ข้าพเจ้าต้องปฏิบัติตามข้อกำหนดในจรรยาบรรณของผู้สอบบัญชีสหกรณ์ การตรวจสอบของข้าพเจ้าตามมาตรฐานการสอบบัญชีและระเบียบที่อธิบดีกรมตรวจบัญชีสหกรณ์กำหนด รวมถึงการที่ข้าพเจ้าใช้ดุลยพินิจ และการสังเกตและสงสัยเกี่ยวกับผู้ประกอบวิชาชีพ ตลอดจนการตรวจสอบ การปฏิบัติงานของข้าพเจ้ารวมถึงการใช้วิธีการ ดังต่อไปนี้

- ระบุและประเมินความเสี่ยงจากการแสดงข้อมูลที่ขัดต่อข้อเท็จจริงอันเป็นสาระสำคัญในงบการเงิน ไม่ว่าจะเกิดจากการทุจริตหรือข้อผิดพลาด ออกแบบ และปฏิบัติงานตามวิธีการตรวจสอบ เพื่อตอบสนองต่อความเสี่ยงเหล่านั้น และได้หลักฐานการสอบบัญชีที่เพียงพอและเหมาะสมเพื่อเป็นเกณฑ์ในการแสดงความเห็นของข้าพเจ้า ความเสี่ยงที่ไม่พบข้อมูลที่ขัดต่อข้อเท็จจริงอันเป็นสาระสำคัญซึ่งเป็นผลมาจาก

-2-

การทุจริตและสูงกว่าความเสี่ยงที่เกิดจากข้อผิดพลาด เนื่องจากการทุจริตอาจเกี่ยวกับการสมรู้ร่วมคิด การปลอมแปลง เอกสารหลักฐาน การตั้งใจละเว้นการแสดงผล การแสดงผลที่ไม่ตรงตามข้อเท็จจริงหรือการแทรกแซง การควบคุมภายใน

- ทำความเข้าใจในระบบการควบคุมภายในที่เกี่ยวข้องกับการตรวจสอบ เพื่อออกแบบวิธีการตรวจสอบที่เหมาะสมกับสถานการณ์ แต่ไม่ใช่เพื่อวัตถุประสงค์ในการแสดงความเห็นต่อความมีประสิทธิภาพของการควบคุมภายในของสหกรณ์ อย่างไรก็ตามข้าพเจ้าจะแจ้งให้ท่านทราบเป็นลายลักษณ์อักษรเกี่ยวกับข้อบกพร่องของการควบคุมภายในที่มีนัยสำคัญซึ่งเกี่ยวข้องกับการตรวจสอบงบการเงิน ซึ่งข้าพเจ้าตรวจพบในระหว่างการตรวจสอบ

- ประเมินความเหมาะสมของนโยบายการบัญชีที่คณะกรรมการดำเนินการสหกรณ์ใช้ และความสมเหตุสมผลของประมาณการทางบัญชีและการเปิดเผยข้อมูลที่เกี่ยวข้อง ซึ่งจัดทำขึ้น โดยคณะกรรมการดำเนินการสหกรณ์

- สรุปรู้เกี่ยวกับความเหมาะสมของการใช้เกณฑ์การบัญชีสำหรับการดำเนินงาน ต่อเนื่องของคณะกรรมการดำเนินการสหกรณ์และจากหลักฐานการสอบบัญชีที่ได้รับว่าไม่แน่นอนที่มีสาระสำคัญเกี่ยวกับเหตุการณ์หรือสถานการณ์ที่อาจเป็นเหตุให้เกิดข้อสงสัยอย่างมีนัยสำคัญต่อความสามารถของสหกรณ์ในการดำเนินงานต่อเนื่องหรือไม่ ถ้าข้าพเจ้าได้ข้อสรุปว่าไม่แน่นอนที่มีสาระสำคัญ ข้าพเจ้าต้องให้ข้อสังเกตไว้ในรายงานของผู้สอบบัญชีของข้าพเจ้า ถ้าการเปิดเผยข้อมูลที่เกี่ยวข้องในงบการเงินหรือถ้าการเปิดเผยดังกล่าวไม่เพียงพอ ความเห็นของข้าพเจ้าจะเปลี่ยนแปลงไป ข้อสรุปของข้าพเจ้าขึ้นอยู่กับหลักฐานการสอบบัญชีที่ได้รับจนถึงวันที่ในรายงานของผู้สอบบัญชีของข้าพเจ้า อย่างไรก็ตาม เหตุการณ์หรือสถานการณ์ในอนาคตอาจเป็นเหตุให้สหกรณ์ต้องหยุดการดำเนินงานต่อเนื่องได้

- ประมาณการนำเสนอ โครงสร้างและเนื้อหาของงบการเงินโดยรวม รวมถึงการเปิดเผยข้อมูลที่เกี่ยวข้อง ตลอดจนประเมินว่างบการเงินแสดงรายการและเหตุการณ์ที่เกิดขึ้นโดยถูกต้องตามที่ควรหรือไม่ เนื่องจากข้อจำกัดที่สืบเนื่องจากการตรวจสอบ รวมถึงข้อจำกัดที่สืบเนื่องจากการควบคุมภายในทำให้มีความเสี่ยงซึ่งไม่อาจหลีกเลี่ยงได้ที่การแสดงผลข้อมูลที่ขัดต่อข้อเท็จจริงอันเป็นสาระสำคัญอาจไม่ถูกค้นพบ แม้ว่า การตรวจสอบได้ถูกวางแผนและปฏิบัติอย่างเหมาะสมโดยสอดคล้องกับมาตรฐานการสอบบัญชี และระเบียบนายทะเบียนสหกรณ์

2.2 การเข้าปฏิบัติงานตรวจสอบ

ข้าพเจ้าจะเข้าตรวจสอบด้วยตนเองพร้อมผู้ช่วยอย่างน้อยปีละ 4 ครั้ง ครั้งละไม่น้อยกว่า 1 – 3 วันทำการ โดยมีจำนวนผู้ช่วยผู้สอบบัญชี ไม่น้อยกว่า 3 คน

3. ความรับผิดชอบของคณะกรรมการดำเนินการสหกรณ์

คณะกรรมการดำเนินการสหกรณ์รับทราบและเข้าใจในหน้าที่และความรับผิดชอบ ดังนี้

3.1 การจัดทำและการแสดงรายการอย่างถูกต้องตามควรของงบการเงิน โดยสอดคล้องกับมาตรฐานการบัญชีและระเบียบนายทะเบียนสหกรณ์



3.2 การควบคุมภายในที่เกี่ยวข้องกับการจัดทำงานการเงินที่มีความจำเป็นจะต้องทำให้สามารถจัดทำงานการเงินโดยปราศจากการแสดงข้อมูลที่ขัดต่อข้อเท็จจริงอันเป็นสาระสำคัญ ไม่ว่าจะเนื่องจาก การทุจริตหรือข้อผิดพลาด

3.3 ในการจัดทำงานการเงิน คณะกรรมการดำเนินการสหกรณ์รับผิดชอบในการประเมินความสามารถของสหกรณ์ในการดำเนินงานต่อเนื่อง การเปิดเผยเกี่ยวกับการดำเนินงานต่อเนื่องการใช้เกณฑ์การบัญชีสำหรับการดำเนินงานต่อเนื่อง เว้นแต่คณะกรรมการดำเนินการสหกรณ์มีความตั้งใจที่จะเลิกสหกรณ์หรือหยุดดำเนินงาน หรือไม่สามารถดำเนินงานต่อเนื่องต่อไป

3.4 จัดเตรียมให้ข้าพเจ้าเกี่ยวกับ

(1) การเข้าถึงข้อมูลทั้งหมดที่คณะกรรมการดำเนินการ และฝ่ายจัดการสหกรณ์รับทราบเกี่ยวกับการจัดทำงานการเงิน ได้แก่ การบันทึกบัญชี เอกสารหลักฐาน และข้อมูลอื่นที่เกี่ยวข้อง

(2) ข้อมูลเพิ่มเติมซึ่งข้าพเจ้าอาจร้องขอจากคณะกรรมการดำเนินการและฝ่ายจัดการสหกรณ์ เพื่อวัตถุประสงค์ของการตรวจสอบ

(3) การเข้าถึงอย่างไม่จำกัดต่อบุคคลภายในสหกรณ์ ซึ่งข้าพเจ้าพิจารณาว่ามีความจำเป็นที่จะต้องได้รับหลักฐานการสอบบัญชี

ข้าพเจ้าจะขอคำยืนยันที่เป็นลายลักษณ์อักษรจากคณะกรรมการดำเนินการสหกรณ์เกี่ยวกับคำรับรองที่เกี่ยวข้องกับการตรวจสอบ และข้าพเจ้าหวังเป็นอย่างยิ่งว่าจะได้รับความร่วมมืออย่างเต็มที่จากเจ้าหน้าที่ของสหกรณ์ในระหว่างการตรวจสอบ

4. ค่าธรรมเนียมการสอบบัญชี

การคำนวณค่าธรรมเนียมการสอบบัญชีข้าพเจ้าคิดตามปริมาณธุรกิจ ความเสี่ยงในการสอบบัญชีภารกิจที่นายทะเบียนสหกรณ์และกรมตรวจบัญชีสหกรณ์กำหนด รวมทั้งเวลาที่ต้องใช้ในการปฏิบัติงานสอบบัญชี โดยรวมค่าใช้จ่ายในการเดินทางไว้เรียบร้อยแล้ว เว้นแต่ค่าใช้จ่ายในการขอคำยืนยันยอดและการสอบทานหนี้ขอให้เป็นการรับผิดชอบของสหกรณ์ ข้าพเจ้าขอเสนอค่าธรรมเนียมการสอบบัญชีเป็นจำนวนเงิน 60,000.00 บาท

5. การรายงานผลการตรวจสอบบัญชี

5.1 รายงานผลการตรวจสอบบัญชีระหว่างปีให้สหกรณ์ทราบ

5.2 รายงานการสอบบัญชีประจำปี ตามระเบียบวิธีกรมตรวจบัญชีสหกรณ์กำหนด

5.3 ข้าพเจ้าจะให้คำแนะนำในการบริหารการเงินการบัญชีตามที่เห็นสมควร โดยไม่ต้องเป็นค่าบริการพิเศษแต่อย่างใด กรณีมีข้อสังเกตทางการเงินการบัญชีที่สำคัญที่พบในระหว่างการตรวจสอบ ข้าพเจ้าจะแจ้งให้สหกรณ์และกรมตรวจบัญชีสหกรณ์ทราบเป็นลายลักษณ์อักษร หรือเมื่อได้รับแจ้งข้อสังเกตทางการเงินการบัญชีจากหน่วยงานราชการ ข้าพเจ้าจะดำเนินการตรวจสอบเพิ่มเติมตามที่ได้รับแจ้งจากหน่วยงานราชการนั้น แล้วแจ้งผลการตรวจสอบให้สหกรณ์และกรมตรวจบัญชีสหกรณ์ทราบเป็นลายลักษณ์อักษร

5.4 ข้าพเจ้ายินดีจะเข้าร่วมประชุมใหญ่ หรือประชุมคณะกรรมการดำเนินการทุกครั้งตามที่สหกรณ์ร้องขอ

-4-

6. ในการเสนอบริการสอบบัญชี

ข้าพเจ้าทราบและปฏิบัติตามระเบียบกรมตรวจบัญชีสหกรณ์ ว่าด้วยการแต่งตั้งผู้สอบบัญชีรับอนุญาตหรือบุคคลอื่นเป็นผู้สอบบัญชีสหกรณ์ พ.ศ. 2562 ข้อ 12 และข้อ 13

ขอแสดงความนับถือ



(นายวิฑ์ศ วัฒนศักดิ์)

บุคคลอื่น

โทร. 0898464051

เรียน ประธานกรรมการสหกรณ์ฯ

- เพื่อโปรดพิจารณา ก่อนฝ่ายจัดการนำเสนอ
ที่ประชุมคณะกรรมการดำเนินการต่อไป



(นางสาวดวงพร เปรมชื่น)

รองผู้จัดการปฏิบัติหน้าที่รักษาการแทน
ผู้จัดการสหกรณ์ออมทรัพย์กระทรวงคมนาคม จำกัด

เรียน ผู้จัดการสหกรณ์ฯ

- ทราบ
- ดำเนินการต่อไป



(นางสาวกอบกุล โมทนา)

ประธานกรรมการ
สหกรณ์ออมทรัพย์กระทรวงคมนาคม จำกัด

ระเบียบวาระที่ 15 เรื่องการพิจารณาเลือกตั้งผู้ตรวจสอบกิจการสหกรณ์และกำหนดค่าตอบแทนการตรวจสอบกิจการ ประจำปี 2568

ด้วยผู้ตรวจสอบกิจการสหกรณ์ปฏิบัติหน้าที่ครบ 3 ปีทางบัญชีสหกรณ์ฯ และข้อบังคับสหกรณ์ออมทรัพย์กระทรวงคมนาคม จำกัด พ.ศ. 2564 แก้ไขเพิ่มเติม (ฉบับที่ 3) พ.ศ.2567 ข้อ 69 กำหนดอำนาจหน้าที่ของที่ประชุมใหญ่ พิจารณา วินิจฉัยเรื่องทั้งปวงที่เกิดขึ้นเกี่ยวกับการดำเนินกิจการของสหกรณ์ ซึ่งรวมทั้งในข้อต่อไปนี้

- (1)
- (2) พิจารณาเลือกตั้งและถอดถอนกรรมการดำเนินการและผู้ตรวจสอบกิจการ
- (3)
- (4)
- (5) กำหนดบำเหน็จค่าตอบแทนการปฏิบัติงานของผู้ตรวจสอบกิจการ
- (6)

สหกรณ์ได้ประกาศรับสมัครผู้ตรวจสอบกิจการสหกรณ์ ระหว่างวันที่ 12 - 27 ธันวาคม 2567 ปรากฏว่ามีผู้สมัครเข้ารับการเลือกตั้งเป็นผู้ตรวจสอบกิจการสหกรณ์ จำนวน 2 ท่าน คือ 1. นางวิชชวรรณ อำไพรัตน์ 2. นางสาวนิตยา อัศวินานนท์ รายละเอียดปรากฏตามเอกสารแนบท้ายวาระการประชุมดังกล่าว

คณะกรรมการดำเนินการ ในคราวการประชุม ครั้งที่ 1/2568 เมื่อวันที่ 15 มกราคม 2568 ได้พิจารณาคุณสมบัติและลักษณะต้องห้ามของผู้ตรวจสอบกิจการทั้ง 2 ท่านเรียบร้อยแล้ว ซึ่งไม่ขัดต่อระเบียบฯ และข้อบังคับของสหกรณ์ฯ จึงเสนอรายชื่อของผู้ตรวจสอบกิจการ ทั้ง 2 ท่าน ต่อที่ประชุมใหญ่สามัญประจำปี 2568 เพื่อเลือกตั้งผู้ตรวจสอบกิจการ สำหรับปีสิ้นสุดบัญชี ณ 31 ธันวาคม 2568 ถึงปีสิ้นสุดบัญชี ณ 31 ธันวาคม 2570 รวม 3 ปี และเห็นควรกำหนดค่าตอบแทนการตรวจสอบกิจการเป็นเงินเดือนละ 10,000 บาท (ปี่ละ 120,000 บาท)

จึงเสนอที่ประชุมใหญ่สามัญประจำปี 2568 เพื่อโปรดพิจารณา

1. กำหนดวาระการดำรงตำแหน่งของผู้ตรวจสอบกิจการสหกรณ์
2. พิจารณาเลือกตั้งผู้ตรวจสอบกิจการสหกรณ์มีกำหนดการดำรงตำแหน่งตามข้อ 1
3. กำหนดค่าตอบแทนของผู้ตรวจสอบกิจการสหกรณ์ ก่อนสหกรณ์ ดำเนินการต่อไป

มติที่ประชุม



หนังสือนำส่ง

ที่ 1/67

สภรณอ้อมทรัพย์กระทรวงคมนาคม จำกัด	
เลขรับ	1051
วันที่	18 ธ.ค. 2567
เวลา	13.34 น.

ที่อยู่ 54/10 แขวงคลองเตย นนทบุรี
นน. 10160

วันที่ 18 ธันวาคม 2567

เรื่อง การสมัครรับเลือกตั้งผู้ตรวจสอบกิจการ

เรียน ประธานกรรมการ สภรณอ้อมทรัพย์กระทรวงคมนาคม จำกัด

สิ่งที่ส่งมาด้วย ๑. ใบสมัครผู้ตรวจสอบกิจการ

๒. รูปถ่าย สำเนาวุฒิบัตรผ่านการอบรมเกี่ยวกับผู้ตรวจสอบกิจการและหรือสำเนาหนังสือการขึ้นทะเบียนเป็นผู้ตรวจสอบกิจการกับกรมตรวจบัญชีสหกรณ์

๓. หนังสือเสนอบริการตรวจสอบกิจการ

ตามที่สภรณอ้อมทรัพย์กระทรวงคมนาคม จำกัด ได้ประกาศรับสมัครผู้ตรวจสอบกิจการสหกรณ์ ประจำปี ๒๕๖๘ - ๒๕๗๐ นั้น

ข้าพเจ้าขอยื่นใบสมัครพร้อมเอกสารประกอบ จำนวน ๑ ชุด ตามรายละเอียดที่แนบมาพร้อมหนังสือฉบับนี้

จึงเรียนมาเพื่อโปรดพิจารณาดำเนินการต่อไปด้วย จักเป็นพระคุณยิ่ง

ขอแสดงความนับถือ

(.....)
นางสาว.....
#1 ผู้สมัคร

โทรศัพท์ 089-4832800

โทรสาร.....



ใบสมัครผู้ตรวจสอบกิจการ
สหกรณ์ออมทรัพย์กระทรวงคมนาคม จำกัด

เรียน ประธานกรรมการดำเนินการสหกรณ์ออมทรัพย์กระทรวงคมนาคม จำกัด
ข้าพเจ้า (นาย/นาง/นางสาว) วิจิตรธรรม อีไพรัตน์ อายุ 63 ปี
วุฒิการศึกษา ปริญญาตรี อาชีพ ข้าราชการบำนาญ
ตำแหน่งปัจจุบัน - หน่วยงานที่สังกัด กรมแผนผัง
ที่อยู่ปัจจุบัน 59/10 ซ.บางแวก ๑ แขวงคลองจั่น เขตบางเขน กทม. 10160
หมายเลขโทรศัพท์ที่สะดวกในการติดต่อ 089-483 3800

• ได้แนบรายละเอียดด้านความรู้ ความสามารถ และประสบการณ์ในการทำงาน (ด้านธุรกิจ การเงิน การบัญชี การเศรษฐกิจหรือการสหกรณ์) โปรดให้ข้อมูลโดยพิมพ์ด้วยตัวอักษรขนาดฟอนต์ ๑๖ ไม่เกิน ๑ หน้ากระดาษ A๔

- ขอสมัครรับเลือกตั้งผู้ตรวจสอบกิจการสหกรณ์ออมทรัพย์กระทรวงคมนาคม จำกัด
 - ประเภทบุคคล
 - ประเภทนิติบุคคล

• ข้าพเจ้าขอรับรองว่า ข้าพเจ้าเป็นผู้มีคุณสมบัติครบถ้วน และมีสิทธิ์สมัครรับเลือกตั้งเป็นผู้ตรวจสอบกิจการสหกรณ์ออมทรัพย์กระทรวงคมนาคม จำกัด และได้แนบเอกสารการรับสมัครมาพร้อมนี้แล้ว คือ

- รูปถ่ายขนาด ๒ นิ้ว จำนวน ๑ รูป
- สำเนาหนังสือรับรองการจดทะเบียน กรณีเป็นนิติบุคคล
- สำเนาวุฒิการศึกษา
- สำเนาทะเบียนบ้าน
- สำเนาบัตรประจำตัวประชาชน หรือบัตรประจำตัวที่มีรูปถ่ายซึ่งทางราชการออกให้
- อื่น ๆ

(ลงชื่อ) วิจิตรธรรม อีไพรัตน์ ผู้สมัคร
(วิจิตรธรรม อีไพรัตน์)

วันที่ 18 เดือน ๑๓ พ.ศ. ๒๕๖๗



ใบสมัครเป็นผู้ตรวจสอบกิจการ
สหกรณ์ออมทรัพย์กระทรวงคมนาคม จำกัด



เขียนที่ สหกรณ์ออมทรัพย์กระทรวงคมนาคม

วันที่ 18 เดือน ธ.ค. พ.ศ. 2567

ข้าพเจ้า นางวิไลฉนวน อธิพรินทร์

มีสถานะเป็น สมาชิกสหกรณ์
หมายเลขสมาชิก..... บุคคลภายนอก คณะผู้ตรวจสอบกิจการ นิติบุคคล ตามหนังสือรับรอง
การจดทะเบียนนิติบุคคลเลขที่.....

เกิดวันที่ 19 เดือน พฤศจิกายน พ.ศ. 2504 อายุ 63 ปี

ที่อยู่ปัจจุบัน เลขที่ 91/10 หมู่ที่ 1 ถนน นบพอก แขวงตำบลดอนเมือง

เขต/อำเภอ บางเขน จังหวัด นนทบุรี รหัสไปรษณีย์ 10160

โทรศัพท์ 089-4979800 มีคุณวุฒิการศึกษา ระดับปริญญาตรี สาขา นิเทศศาสตร์

จาก สหกรณ์ออมทรัพย์รวมกันสหกรณ์ไทย สาขา..... จาก.....

ผ่านการอบรมการตรวจสอบกิจการจากกรมตรวจบัญชีสหกรณ์ ผ่านการอบรมตรวจสอบกิจการจากหน่วยงาน
ที่ได้รับการรับรองหลักสูตรจากกรมตรวจบัญชีสหกรณ์ ดังนี้
- สหกรณ์ออมทรัพย์รวมกันสหกรณ์ไทย

ข้าพเจ้ามีประสบการณ์การตรวจสอบกิจการสหกรณ์ ดังนี้

๑. ปี พ.ศ. ถึงปี พ.ศ.
๒. ปี พ.ศ. ถึงปี พ.ศ.
๓. ปี พ.ศ. ถึงปี พ.ศ.
๔. ปี พ.ศ. ถึงปี พ.ศ.
๕. ปี พ.ศ. ถึงปี พ.ศ.

ข้าพเจ้า...

ข้าพเจ้ามีความประสงค์สมัครเข้ารับการเลือกตั้งเป็นผู้ตรวจสอบกิจการของสหกรณ์ออมทรัพย์กระทรวง
คมนาคม จำกัด ประจำปีทางบัญชี ๒๕๖๘-๒๕๗๐ รวม ๓ ปี โดยคิดค่าธรรมเนียมการตรวจสอบกิจการ เป็นเงิน
เดือนละ สาม หมื่นห้าร้อย บาท (สามหมื่นห้าพัน ๐๐๐) บาท

ข้าพเจ้าได้แนบเอกสารหลักฐานประกอบการสมัคร ดังนี้

- | | |
|---|------------------|
| <input type="checkbox"/> หนังสือรับรองการจดทะเบียนนิติบุคคล | จำนวน.....ฉบับ |
| <input checked="" type="checkbox"/> สำเนาบัตรประจำตัวประชาชน | จำนวน...1...ฉบับ |
| <input checked="" type="checkbox"/> รูปถ่ายหน้าตรงไม่สวมหมวกและไม่สวมแว่นตาดำ ขนาด ๒ นิ้ว ถ่ายมาแล้วไม่เกิน ๖ เดือน | จำนวน...1...ฉบับ |
| <input checked="" type="checkbox"/> สำเนาหนังสือรับรองวุฒิการศึกษา | จำนวน...4...ฉบับ |
| <input checked="" type="checkbox"/> สำเนาหนังสือรับรองการผ่านการอบรมการเป็นผู้ตรวจสอบกิจการ | จำนวน...1...ฉบับ |
| <input checked="" type="checkbox"/> ข้อเสนอรายละเอียด ขอบเขตและแผนการตรวจสอบกิจการสหกรณ์
ระยะเวลาดำเนินการ จำนวนครั้งในการเข้าตรวจ การรายงานผลการตรวจสอบกิจการ | จำนวน...2...ฉบับ |
| <input type="checkbox"/> กรณีผู้สมัครเป็นคณะผู้ตรวจสอบกิจการหรือนิติบุคคล ได้แนบเอกสารหลักฐานเพิ่มเติม | จำนวน.....ฉบับ |
| <input type="checkbox"/> เอกสารหลักฐานอื่นๆ | จำนวน.....ฉบับ |

(ลงชื่อ).....
(ทวิชัย อธิษฐ์)
ผู้สมัคร

ได้ตรวจสอบคุณสมบัติแล้วปรากฏว่า

- มีคุณสมบัติถูกต้อง
- มีคุณสมบัติไม่ถูกต้อง.....
- ยื่นเอกสารครบถ้วน
- ยื่นเอกสารไม่ครบถ้วน.....

ได้รับการกำหนดเลขประจำตัวเพื่อเลือกตั้ง โดยได้หมายเลข 1

(ลงชื่อ).....
(นางสาวดวงใจ งามวงศ์ พชพ.ฝ่าย)
ผู้ตรวจสอบคุณสมบัติ



RAMKHAMHAENG UNIVERSITY
BANGKOK, THAILAND
ADMISSIONS AND RECORDS OFFICE
OFFICIAL TRANSCRIPT OF RECORDS



STUDENT CODE 23250240

NAME น.ส. วิจิตรา ใจอ่อนศิริกุล

JUEWATANASIRIKUL, MISS WISSHUWAN
(In English)

Date of Admission JUNE 20, 1980

Date of Birth NOVEMBER 19, 1951

Prior certificate / degree GRADE 12

Place of Birth THAILAND

from MINISTRY OF EDUCATION

Degree B.B.A. (ADVERTISING)

date 1979

Date Conferred October 28, 1985

Number of credits transferred

Major ADVERTISING

Minor

Grading System: G = Good, P = Pass, - = Failure or Absence (P = 60% - 74%; G = 75% - 100%) P=2.25, G=4

NOTE: This transcript is valid only when it bears the seal of the University and the original signature in ink. Any erasure or alteration on this copy renders the whole transcript invalid.

COURSE NUMBER	COURSE TITLE	HRS. PER WK.		CR.	GR.
		LEC.	LAB.		
FIRST SEMESTER 1980					
AC 101	PRINCIPLES OF ACCOUNTING 1	3			
EN 101	FUNDAMENTAL ENGLISH 1	3		3	P
HI 101	WESTERN CIVILIZATION	3		3	P
MA 111	ANAL GEOM AND CALCULUS 1	3			
PC 103	GENERAL PSYCHOLOGY	3		3	G
PY 103	INTRODUCTION TO PHILOSOPHY	3		3	P
23250240		18	12		**
SECOND SEMESTER 1980					
EN 102	FUNDAMENTAL ENGLISH 2	3		3	P
GM 103	INTRODUCTION TO BUSINESS	3		3	P
LA 103	PRINCIPLES OF JURISPRUDENCE	3		3	P
LS 103	USING THE LIBRARY	1		1	P
PS 110	THAI POLITICS AND GOVERNMENT	3		3	P
SC 103	BASIC SCIENCE	3		3	P
SO 103	INTRO TO SOCIOLOGY-ANTHRD	3		3	P
TH 101	STRUCT OF THAI AND ITS USAGE	3		3	P
23250240		22	22		**
SUMMER SESSION 1980 (6 WEEKS)					
AC 101	PRINCIPLES OF ACCOUNTING 1	9			
EC 111	MICROECONOMICS 1	9			
23250240		06	00		**

(Handwritten signature)

P. Intakool

(Handwritten initials and date)

COURSE NUMBER	COURSE TITLE	HRS. PER WK.		CR.	GR.
		LEC.	LAB.		
FIRST SEMESTER 1981					
EC 111	MICROECONOMICS 1	3	---	3	P
EC 112	MACROECONOMICS 1	3	---	3	P
EN 201	FUNDAMENTAL ENGLISH 3	3	---	3	P
GE 224	ECONOMIC GEOGRAPHY	3	---	3	P
GM 203	BUSINESS ORG AND MANAGEMENT	3	---	3	P
MK 203	PRINCIPLES OF MARKETING	3	---	3	G
23250240		18	18		**
SECOND SEMESTER 1981					
CN 101	FUNDAMENTAL CHINESE 1	3	---	3	P
EN 202	FUNDAMENTAL ENGLISH 4	3	---	3	P
GM 204	PERSONNEL MANAGEMENT	3	---	3	P
PS 103	INTRO TO POLITICAL SCIENCE	3	---	3	G
PS 190	POLITICAL THEORY AND ETHICS 1	3	---	---	---
TH 103	PREPARATION FOR SPEECH AND WRIT	3	---	3	P
23250240		18	15		**
SUMMER SESSION 1981 (6 WEEKS)					
AC 101	PRINCIPLES OF ACCOUNTING 1	9	---	3	P
LA 233	CIVIL AND COM CODE(PA AND COP)	9	---	3	P
MA 113	CALCULUS 1	9	---	---	---
23250240		09	06		**
FIRST SEMESTER 1982					
AC 201	INTERMEDIATE ACCOUNTING 1	3	---	---	---
AP 203	PRINCIPLES OF PUBLIC RELATIONS	3	---	3	P
AP 204	PRINCIPLES OF ADVERTISING	3	---	3	P
GM 303	PRODUCTION	3	---	---	---
MA 113	CALCULUS 1	3	---	---	---
MB 203	BUSINESS FINANCE	3	---	---	---
23250240		18	06		**
SECOND SEMESTER 1982					
AC 102	PRINCIPLES OF ACCOUNTING 2	3	---	---	---
AD 401	ADVERTISING RESEARCH	3	---	3	P
GM 304	BUSINESS POLICY	3	---	---	---
GM 306	TAXATION	3	---	---	---
LA 335	BUSINESS LAW	3	---	---	---
MB 203	BUSINESS FINANCE	3	---	3	P
23250240		18	06		**
SUMMER SESSION 1982 (6 WEEKS)					
AC 201	INTERMEDIATE ACCOUNTING 1	9	---	3	P
GM 303	PRODUCTION	9	---	---	---
ST 203	PRINCIPLES OF STATISTICS	9	---	---	---
23250240		09	03		**

(Handwritten signature)

P. T. F. K. P.



COURSE NUMBER	COURSE TITLE	HRS. PER WK.		CR.	GR.
		LEC.	LAB.		
FIRST SEMESTER 1983					
AC 102	PRINCIPLES OF ACCOUNTING 2	3	-	-	-
AD 306	MERCHANDISE DISPLAY	3	-	3	P
AD 307	ADVERTISING PRODUCTION TECH.	3	-	3	P
AD 402	ADVERTISING CREATIVE STRATEGY	3	-	3	P
AP 303	THEORY OF PERSUASION	2	-	-	-
GM 304	BUSINESS POLICY	3	-	-	-
GM 306	TAXATION	3	-	-	-
MA 113	CALCULUS 1	3	-	-	-
23250240		23	09		**
SECOND SEMESTER 1983					
AC 203	MANAGERIAL ACCOUNTING	3	-	-	-
AD 403	ADVERTISING CAMPAIGNS	3	-	-	-
AD 404	ADVERTISING MANAGEMENT	3	-	-	-
AV 406	RADIO PROGRAM PRODUCTION	3	-	3	P
GM 303	PRODUCTION	3	-	-	-
LA 335	BUSINESS LAW	3	-	3	P
MA 114	CALCULUS 2	3	-	-	-
ST 203	PRINCIPLES OF STATISTICS	3	-	-	-
23250240		24	06		**
SUMMER SESSION 1983 (6 WEEKS)					
AC 203	MANAGERIAL ACCOUNTING	9	-	-	-
AP 303	THEORY OF PERSUASION	6	-	2	P
GM 306	TAXATION	9	-	-	-
MA 113	CALCULUS 1	9	-	-	-
23250240		11	02		**
FIRST SEMESTER 1984					
AC 102	PRINCIPLES OF ACCOUNTING 2	3	-	3	P
AD 403	ADVERTISING CAMPAIGNS	3	-	3	P
AD 404	ADVERTISING MANAGEMENT	3	-	-	-
GM 303	PRODUCTION	3	-	3	P
GM 304	BUSINESS POLICY	3	-	-	-
GM 306	TAXATION	3	-	-	-
MA 113	CALCULUS 1	3	-	-	-
ST 203	PRINCIPLES OF STATISTICS	3	-	-	-
23250240		24	09		**
SECOND SEMESTER 1984					
AD 305	ADVERTISING MEDIA	3	-	3	P
GM 304	BUSINESS POLICY	3	-	-	-
MA 113	CALCULUS 1	3	-	3	P
MK 304	CONSUMER BEHAVIOR	3	-	3	G
SP 306	ORAL COMMUNICATION IN BUSINESS	3	-	3	G
ST 203	PRINCIPLES OF STATISTICS	3	-	3	P
ST 206	BUSINESS STATISTICS	3	-	3	P
23250240		21	18		**

(Handwritten signature)

(Handwritten signature)

COURSE NUMBER	COURSE TITLE	HRS. PER WK.		CR.	GR.
		LEC.	LAB.		
SUMMER SESSION 1984 (6 WEEKS)					
AC 203	MANAGERIAL ACCOUNTING	9	--	--	--
AD 404	ADVERTISING MANAGEMENT	9	--	3	P
GM 306	TAXATION	9	--	3	P
MA 113	CALCULUS 1	9	--	--	--
MA 114	CALCULUS 2	9	--	--	--
ST 206	BUSINESS STATISTICS	9	--	--	--
23250240		18	06		**
FIRST SEMESTER 1985					
AC 203	MANAGERIAL ACCOUNTING	3	--	--	--
GM 304	BUSINESS POLICY	3	--	3	P
GM 306	TAXATION	3	--	--	--
MA 114	CALCULUS 2	3	--	3	P
23250240		12	06		**
SECOND SEMESTER 1985					
AC 203	MANAGERIAL ACCOUNTING	3	--	--	--
GM 304	BUSINESS POLICY	3	--	--	--
23250240		06	00		**
FIRST SEMESTER 1986					
AC 203	MANAGERIAL ACCOUNTING	3	--	3	P
23250240		03	03		**

TOTAL CREDITS EARNED = 147

ACCUMULATIVE GRADE POINT AVERAGE = 2.43

Prof. P. Tortrakool

P. Tortrakool
Mr. Tortrakool, Prachuab
Registrar

8 SEP 1988



สมาคมผู้ตรวจสอบกิจการสาธารณสุขแห่งประเทศไทย

โดยหนังสือรับอนุญาตกรมตรวจบัญชีสหกรณ์ที่ กษ 0404/332 ลงวันที่ 23 กุมภาพันธ์ 2567

ขอมอบวุฒิบัตรฉบับนี้เพื่อแสดงว่า

นางวิษุวรรณ อ่ำไพรัตน์

ได้ผ่านการอบรม

“ผู้ตรวจสอบกิจการสาธารณสุขขั้นพื้นฐาน” (ปรับปรุงล่าสุด) รุ่นที่ 1

ระหว่างวันที่ 12-14 กรกฎาคม 2567

ห้องประชุมสำนักงานพัฒนาการถ่ายทอดเทคโนโลยีการสาธารณสุข กรมส่งเสริมสาธารณสุข

ให้ไว้ ณ วันที่ 14 กรกฎาคม 2567

นาวาโท.....
(ชชกิจ ไทยลิ)

นายสมภาค

ผู้ตรวจสอบกิจการสาธารณสุขแห่งประเทศไทย

หนังสือเสนอบริการตรวจสอบกิจการ

ที่อยู่..... 59/10 แขวงคลองจั่น เขต บางเขน กรุงเทพฯ 10160

วันที่..... 18 ธ.ค. 2567

เรื่อง ขอเสนอบริการตรวจสอบกิจการ

เรียน ประธานกรรมการสหกรณ์ออมทรัพย์กระทรวงคมนาคม จำกัด

ข้าพเจ้าขอเสนอบริการตรวจสอบกิจการ สหกรณ์ออมทรัพย์กระทรวงคมนาคม จำกัด สำหรับปีทางบัญชี สิ้นสุด วันที่ ๓๑ ธันวาคม ๒๕๖๘ - ๓๑ ธันวาคม ๒๕๗๐ (๓ ปี) ดังนี้

ขอบเขตการปฏิบัติงานตรวจสอบกิจการ

ปฏิบัติงานให้เป็นไปตามอำนาจหน้าที่และความรับผิดชอบ ที่กำหนดในข้อบังคับของสหกรณ์ รวมทั้งในเรื่องต่อไปนี้

๑. สอบทานและประเมินประสิทธิภาพระบบการควบคุมภายในของสหกรณ์ว่าเหมาะสมและเพียงพอ สำหรับการดำเนินงาน และการบริหารงานอย่างมีประสิทธิภาพ เพื่อประเมินความเสี่ยง แล้วพิจารณากำหนด ขอบเขตและวิธีการปฏิบัติงานตรวจสอบให้เหมาะสมรัดกุม

๒. ตรวจสอบและประเมินประสิทธิภาพการปฏิบัติงานในด้านต่างๆ เช่น การให้สินเชื่อ การรับฝากเงิน เป็นต้น

๓. ตรวจสอบการควบคุม ดูแลรักษาสินทรัพย์และการใช้ทรัพยากรทุกประเภทของสหกรณ์ว่าเป็นไปอย่างมีประสิทธิภาพและคุ้มค่า

๔. ติดตามผลการบริหารงานของคณะกรรมการดำเนินการ เพื่อประกอบการพิจารณาเสนอปรับปรุง แผนงาน นโยบาย ระเบียบ ข้อบังคับ ตลอดจนประสิทธิภาพในการบริหารงาน

๕. จัดทำรายงานการตรวจสอบกิจการให้ครอบคลุมเรื่อง ที่ตรวจสอบตาม ๑ - ๔

๖. เข้าร่วมประชุมคณะกรรมการดำเนินการเป็นประจำทุกเดือน และเข้าร่วมประชุมใหญ่เพื่อชี้แจง เกี่ยวกับรายงานการตรวจสอบกิจการ ที่นำเสนอต่อที่ประชุม

ระยะเวลาปฏิบัติงานตรวจสอบกิจการ

๑. เข้าปฏิบัติงานตรวจสอบกิจการด้วยตนเองทำการตรวจสอบกิจการ อย่างน้อยเดือนละ ๑ ครั้ง ครั้งละ ไม่น้อยกว่า ๒ วันทำการ

๒. เข้าร่วมประชุมกับคณะกรรมการดำเนินการและจัดทำรายงานผลการตรวจสอบกิจการเสนอ คณะกรรมการดำเนินการ ต่อที่ประชุมทุกครั้งที่เข้าตรวจสอบกิจการ



๓. เข้าร่วมประชุมใหญ่สามัญประจำปีของสหกรณ์ รวมทั้งจัดทำรายงานผลการตรวจสอบกิจการเสนอต่อที่ประชุมใหญ่สามัญประจำปี

การรายงานผลการตรวจสอบกิจการ

จัดทำรายงานผลการตรวจสอบกิจการประจำเดือน/ประจำปีเป็นไปตามคำแนะนำที่นายทะเบียนสหกรณ์กำหนด

การให้บริการอื่น ๆ

ให้คำปรึกษาแนะนำด้านการบริหารงาน ภาษีอากร และการควบคุมภายในของสหกรณ์ เป็นต้น

ค่าธรรมเนียมการตรวจสอบกิจการ

การคำนวณค่าธรรมเนียมการตรวจสอบกิจการ ข้าพเจ้าคิดตามระยะเวลาและแรงงานที่ใช้ในการปฏิบัติงาน โดยรวมค่าเบี้ยเลี้ยง และพาหนะไว้เรียบร้อยแล้ว ข้าพเจ้าขอเสนอค่าธรรมเนียมการตรวจสอบกิจการ จำนวนปีละ (ตามที่ที่ประชุมใหญ่ออนุมัติ) บาท

ข้อมูลอื่น

๑. ข้าพเจ้าไม่เป็นสมาชิกของสหกรณ์ออมทรัพย์กระทรวงคมนาคม จำกัด

๒. ข้าพเจ้าผ่านการอบรม หลักสูตรผู้ตรวจสอบกิจการขั้นพื้นฐานและขั้นทะเบียนเป็นผู้ตรวจสอบกิจการกับกรมตรวจบัญชีสหกรณ์ตามที่กรมตรวจบัญชีสหกรณ์กำหนด

๓. ข้าพเจ้าขอรับรองว่าเป็นผู้มีคุณสมบัติที่กำหนดตามประกาศรับสมัครผู้ตรวจสอบกิจการฯ ลงวันที่ ๑๒ ธันวาคม ๒๕๖๗

จึงเรียนมาเพื่อโปรดพิจารณา หากเห็นชอบในข้อเสนอดังกล่าว โปรดติดต่อ

ข้าพเจ้าได้ที่ 59/10 แขวงนอกนา ถนนคลองเตย เขตวัฒนา กรุงเทพฯ 10160หรือ

โทรศัพท์... 081-483 3800ทั้งนี้ ผลการพิจารณาเป็นอย่างไร

โปรดแจ้งให้ข้าพเจ้าทราบด้วย จักขอบพระคุณยิ่ง

ขอแสดงความนับถือ

(.....)

ผู้ตรวจสอบกิจการ

เอกสารประกอบการสมัครผู้ตรวจสอบกิจการ สหกรณ์ออมทรัพย์กระทรวงคมนาคม จำกัด

ของ นางวิชชุกรรณ อ่ำไพรัตน์

.....

ประสบการณ์ในการทำงาน :-

รับราชการกรุงเทพมหานคร ตำแหน่งนักวิชาการเงินและบัญชี ผู้อำนวยการกองคลัง และรองผู้อำนวยการสำนักงานงบประมาณกรุงเทพมหานคร ดูแลรับผิดชอบงานด้านการรับเงิน การเบิกจ่ายเงิน การเก็บรักษาเงิน การนำส่งเงิน การตรวจเงิน การงบประมาณ และการพัสดุ รวม 33 ปี ดังนี้

1. ตำแหน่งนักวิชาการเงินและบัญชี (ระดับ 3 - 7 ว) ระยะเวลาดำรงตำแหน่งปี 2532 - 2554
2. ตำแหน่งหัวหน้าฝ่ายการคลัง (ระดับชำนาญการพิเศษ) ระยะเวลาดำรงตำแหน่งปี 2554 - 2561
3. ตำแหน่งผู้อำนวยการกองคลัง (ระดับอำนวยการต้น) ระยะเวลาดำรงตำแหน่งปี 2561 - 2564
4. ตำแหน่งรองผู้อำนวยการสำนักงานงบประมาณกรุงเทพมหานคร (ระดับบริหารต้น) ระยะเวลาดำรงตำแหน่งปี 2564 - 2565

ผลงานที่เกี่ยวข้อง :-

1. ประธานคณะทำงานปรับปรุงคู่มือการปฏิบัติงาน “กระบวนการคลัง สำนักงานเขต” (ฉบับปรับปรุง เมษายน 2561)
2. จัดทำแนวทางปฏิบัติเกี่ยวกับค่าใช้จ่ายของนักเรียนในโรงเรียนสังกัดกรุงเทพมหานคร รวมทั้งการจัดทำคู่มือ แนวทางดำเนินงานด้านการเบิกจ่ายเงิน และให้คำปรึกษาหารือด้านการเงิน การคลัง การงบประมาณ และการพัสดุ แก่หน่วยงานในสังกัดกรุงเทพมหานคร

(นางวิชชุกรรณ อ่ำไพรัตน์)



ใบสมัครผู้ตรวจสอบกิจการ
สหกรณ์ออมทรัพย์กระทรวงคมนาคม จำกัด

เรียน ประธานกรรมการดำเนินการสหกรณ์ออมทรัพย์กระทรวงคมนาคม จำกัด
ข้าพเจ้า (นาย/นาง/นางสาว) นิตยา สัตวาทะนันท อายุ 68 ปี
วุฒิการศึกษา ทศกษัตริย์บัณฑิต อาชีพ เจ้าพนักงานรักษา
ตำแหน่งปัจจุบัน - หน่วยงานที่สังกัด กองพลอำนวยการ
ที่อยู่ปัจจุบัน 764/5 ต.ท่ามอ อ.ท่ามอ จ. นครศรี 76130
หมายเลขโทรศัพท์ที่สะดวกในการติดต่อ 089-2056104

● ได้แนบรายละเอียดด้านความรู้ ความสามารถ และประสบการณ์ในการทำงาน (ด้านธุรกิจ การเงิน การบัญชี การเศรษฐกิจหรือการสหกรณ์) โปรดให้ข้อมูลโดยพิมพ์ด้วยตัวอักษรขนาดฟอนต์ ๑๖ ไม่เกิน ๑ หน้ากระดาษ A๔

● ขอสมัครรับเลือกตั้งผู้ตรวจสอบกิจการสหกรณ์ออมทรัพย์กระทรวงคมนาคม จำกัด

- ประเภทบุคคล
 ประเภทนิติบุคคล

● ข้าพเจ้าขอรับรองว่า ข้าพเจ้าเป็นผู้มีคุณสมบัติครบถ้วน และมีสิทธิ์สมัครรับเลือกตั้งเป็นผู้ตรวจสอบกิจการสหกรณ์ออมทรัพย์กระทรวงคมนาคม จำกัด และได้แนบเอกสารการรับสมัครมาพร้อมนี้แล้ว คือ

- รูปถ่ายขนาด ๒ นิ้ว จำนวน ๑ รูป สำเนาหนังสือรับรองการจดทะเบียน กรณีเป็นนิติบุคคล
 สำเนาวุฒิการศึกษา สำเนาทะเบียนบ้าน

สำเนาบัตรประจำตัวประชาชน หรือบัตรประจำตัวที่มีรูปถ่ายซึ่งทางราชการออกให้

อื่น ๆ สำเนาเอกสารผ่านตรวจบัญชีบัญชีผู้ตรวจสอบกิจการที่แนบไป

(ลงชื่อ) นิตยา สัตวาทะนันท ผู้สมัคร

(นิตยา สัตวาทะนันท)

วันที่ 18 เดือน กันยายน พ.ศ. ๒๕๖๗



สหกรณ์ออมทรัพย์
กระทรวงคมนาคม จำกัด



ใบสมัครเป็นผู้ตรวจสอบกิจการ
สหกรณ์ออมทรัพย์กระทรวงคมนาคม จำกัด



7541

เขียนที่ สทอ. สหกรณ์ออมทรัพย์ อ.ต.จ.ก. ๑-๖

วันที่ 18 เดือน ธันวาคม พ.ศ. 2567

ข้าพเจ้า นร. นินน อุดมกานนท์ มีสถานะเป็น สมาชิกสหกรณ์

หมายเลขสมาชิก..... บุคคลภายนอก คณะผู้ตรวจสอบกิจการ นิติบุคคล ตามหนังสือรับรอง

การจดทะเบียนนิติบุคคลเลขที่.....

เกิดวันที่ 16 เดือน กุมภาพันธ์ พ.ศ. 2499 อายุ 68 ปี

ที่อยู่ปัจจุบัน เลขที่ 364/5 หมู่ที่ - ถนน - แขวงตำบล ท่าเรือ

เขต/อำเภอ. ท่าเรือ จังหวัด เพชรบุรี รหัสไปรษณีย์ 76130

โทรศัพท์ 089-209614 มีคุณวุฒิการศึกษา ระดับปริญญาตรี สาขา ศึกษาศาสตร์บัณฑิต

จาก จุฬาลงกรณ์มหาวิทยาลัย ปริญญาโท สาขา..... จาก.....

ผ่านการอบรมการตรวจสอบกิจการจากกรมตรวจบัญชีสหกรณ์ ผ่านการอบรมตรวจสอบกิจการจากหน่วยงาน

ที่ได้รับการรับรองหลักสูตรจากกรมตรวจบัญชีสหกรณ์ ดังนี้

- หลักสูตร การประเมินค่าทรัพย์สินตรวจสอบกิจการและกรณีอื่น ๆ ของเงินปันเงิน คู่แท้

คณะที่ปรึกษา สทอ. สหกรณ์ออมทรัพย์ อ.ต.จ.ก. ๑-๖

ข้าพเจ้ามีประสบการณ์การตรวจสอบกิจการสหกรณ์ ดังนี้

- ๑. สหกรณ์ออมทรัพย์ อ.ต.จ.ก. ๑-๖ ปี พ.ศ. 2557 ถึงปี พ.ศ. 2563
- ๒. สหกรณ์ออมทรัพย์ อ.ต.จ.ก. ๑-๖ ปี พ.ศ. 2565 ถึงปี พ.ศ. 2567
- ๓. ปี พ.ศ. ถึงปี พ.ศ.
- ๔. ปี พ.ศ. ถึงปี พ.ศ.
- ๕. ปี พ.ศ. ถึงปี พ.ศ.

ข้าพเจ้า...

ข้าพเจ้ามีความประสงค์สมัครเข้ารับการเลือกตั้งเป็นผู้ตรวจสอบกิจการของสหกรณ์ออมทรัพย์กระทรวง
คมนาคม จำกัด ประจำปีทางบัญชี ๒๕๖๘-๒๕๗๐ รวม ๓ ปี โดยคิดค่าธรรมเนียมการตรวจสอบกิจการ เป็นเงิน ๒๐๐
เดือนละ ๓๓๓๓ บาท (๓,๓๓๓ บาท) อนึ่งสมัครในนาม

ข้าพเจ้าได้แนบเอกสารหลักฐานประกอบการสมัคร ดังนี้

- | | |
|---|--------------------------|
| <input type="checkbox"/> หนังสือรับรองการจดทะเบียนนิติบุคคล | จำนวน.....ฉบับ |
| <input checked="" type="checkbox"/> สำเนาบัตรประจำตัวประชาชน | จำนวน <u>1</u>ฉบับ |
| <input checked="" type="checkbox"/> รูปถ่ายหน้าตรงไม่สวมหมวกและไม่สวมแว่นตาคำ ขนาด ๒ นิ้ว ถ่ายมาแล้วไม่เกิน ๖ เดือน | จำนวน <u>4</u>ฉบับ |
| <input checked="" type="checkbox"/> สำเนาหนังสือรับรองวุฒิการศึกษา | จำนวน <u>1</u>ฉบับ |
| <input checked="" type="checkbox"/> สำเนาหนังสือรับรองการผ่านการอบรมการเป็นผู้ตรวจสอบกิจการ | จำนวน <u>1</u>ฉบับ |
| <input checked="" type="checkbox"/> ข้อเสนอรายละเอียด ขอบเขตและแผนการตรวจสอบกิจการสหกรณ์
ระยะเวลาดำเนินการ จำนวนครั้งในการเข้าตรวจ การรายงานผลการตรวจสอบกิจการ | จำนวน <u>2</u>ฉบับ |
| <input type="checkbox"/> กรณีผู้สมัครเป็นคณะผู้ตรวจสอบกิจการหรือนิติบุคคล ได้แนบเอกสารหลักฐานเพิ่มเติม | จำนวน <u>1</u>ฉบับ |
| <input type="checkbox"/> เอกสารหลักฐานอื่นๆ | จำนวน.....ฉบับ |

(ลงชื่อ) [ลายเซ็น]
(น.ส. ชินดา อิศวกรนนท์)
ผู้สมัคร

ได้ตรวจสอบคุณสมบัติแล้วปรากฏว่า

- มีคุณสมบัติถูกต้อง
- มีคุณสมบัติไม่ถูกต้อง.....
- ยื่นเอกสารครบถ้วน
- ยื่นเอกสารไม่ครบถ้วน.....

ได้รับการกำหนดเลขประจำตัวเพื่อเลือกตั้ง โดยได้หมายเลข 2

(ลงชื่อ) [ลายเซ็น]
(นางสาว พงษ์วรรณ พยสพฤกษ์)
ผู้ตรวจสอบคุณสมบัติ



มหาวิทยาลัยเกษตรศาสตร์

เลขที่รับรอง กตส./1/01012562

ขอมอบประกาศนียบัตรฉบับนี้ไว้เพื่อแสดงว่า

นิตยา อัครวิมานนท์

ได้ผ่านการอบรม

การเพิ่มศักยภาพผู้ตรวจสอบกิจการสหกรณ์อย่างมืออาชีพขั้นพื้นฐาน รุ่นที่ 3
ระหว่างวันที่ 6 - 8 สิงหาคม พ.ศ. 2563

ณ มหาวิทยาลัยเกษตรศาสตร์

ให้ไว้ ณ วันที่ 8 สิงหาคม พ.ศ. 2563

วิมลเสียมฤกษ์

(อธิการบดี มหาวิทยาลัยเกษตรศาสตร์)

(รองศาสตราจารย์ ดร.วิจิตรศรี สงวนวงศ์)
คณบดีคณะเศรษฐศาสตร์

จุฬาลงกรณ์มหาวิทยาลัย

โดยอนุสัฒสภามหาวิทยาลัย ให้ปริญญบัตรฉบับนี้ไว้แก่

นางสาวนิตยา อัครวิธานนท์

เพื่อแสดงความว่า สอบไล่ได้ตามหลักสูตร

พาณิชยศาสตรบัณฑิต

มีศักดิ์ และสิทธิ์ แห่งปริญญานี้ทุกประการ

ตั้งแต่วันที่ 11 เดือน เมษายน พุทธศักราช 2520

นายกสภาฯ แถบ นิละนิริ อธิการบดี เต็มศักดิ์ กฤษณามระ

คณบดี เถาว์วัลย์ นันทาทวิวัฒน์ เลขานุการ เมืองทอง แจมมณี

ใบแทนปริญญบัตรฉบับนี้ออกให้โดยสำนักทะเบียนและประมวลผล

จุฬาลงกรณ์มหาวิทยาลัย ณ วันที่ 6 เดือน กันยายน พุทธศักราช 2549

วิบูลย์ศักดิ์ เกษมบุรณ
47
(นาง นิตยา อัครวิธานนท์)

นางวัลภา ประกอบผล
(นางวัลภา ประกอบผล)
นายทะเบียน

(ใบแทนฉบับนี้ให้สมบูรณ์ถ้าไม่ส่งตมมหาวิทยาลัย)



รายละเอียดความรู้ความสามารถและประสบการณ์ในการทำงาน
นางสาวนิตยา อัครินานนท์

- คุณวุฒิ ปริญญาตรี พาณิชยศาสตร์บัณฑิต จุฬาลงกรณ์มหาวิทยาลัย
- ประสบการณ์การทำงาน
 - ๒๕๖๕ - ๒๕๖๗ ผู้ตรวจสอบกิจการสหกรณ์ออมทรัพย์กระทรวงคมนาคม จำกัด
 - ๒๕๕๗ - ๒๕๖๓ ผู้ตรวจสอบกิจการสหกรณ์ออมทรัพย์กรุงเทพมหานคร จำกัด
 - ๒๕๕๘ - ๒๕๕๙ ข้าราชการกรุงเทพมหานคร ตำแหน่งผู้อำนวยการสำนักงานเศรษฐกิจการคลัง
สำนักการคลังกรุงเทพมหานคร
 - ๒๕๕๕ - ๒๕๕๘ ข้าราชการกรุงเทพมหานคร ตำแหน่งผู้อำนวยการกองตรวจจ่าย สำนักการคลัง
กรุงเทพมหานคร
 - ๒๕๕๔ - ๒๕๕๕ ข้าราชการกรุงเทพมหานคร ตำแหน่งผู้อำนวยการกองคลัง สำนักการศึกษา
กรุงเทพมหานคร
 - ๒๕๕๓ ข้าราชการกรุงเทพมหานคร ตำแหน่งผู้ช่วยผู้อำนวยการเขตปทุมวัน กรุงเทพมหานคร
 - ๒๕๓๒ - ๒๕๕๓ ข้าราชการกรุงเทพมหานคร ตำแหน่งหัวหน้าฝ่ายการคลัง สำนักงานเขตต่างๆ

๗
18 ต. ๖7

หนังสือเสนอบริการตรวจสอบกิจการ

ที่อยู่ 764/5 ต.ท่ามะปราง อ.ท่ามะปราง จ.เพชรบูรณ์

วันที่ 18 ธันวาคม 2567

เรื่อง ขอเสนอบริการตรวจสอบกิจการ

เรียน ประธานกรรมการสหกรณ์ออมทรัพย์กระทรวงคมนาคม จำกัด

ข้าพเจ้าขอเสนอบริการตรวจสอบกิจการ สหกรณ์ออมทรัพย์กระทรวงคมนาคม จำกัด สำหรับปีทางบัญชี
สิ้นสุด วันที่ ๓๑ ธันวาคม ๒๕๖๘ - ๓๑ ธันวาคม ๒๕๗๐ (๓ ปี) ดังนี้

ขอบเขตการปฏิบัติงานตรวจสอบกิจการ

ปฏิบัติงานให้เป็นไปตามอำนาจหน้าที่และความรับผิดชอบ ที่กำหนดในข้อบังคับของสหกรณ์ รวมทั้งใน
เรื่องต่อไปนี้

๑. สอบทานและประเมินประสิทธิภาพระบบการควบคุมภายในของสหกรณ์ว่าเหมาะสมและเพียงพอ
สำหรับการดำเนินงาน และการบริหารงานอย่างมีประสิทธิภาพ เพื่อประเมินความเสี่ยง แล้วพิจารณากำหนด
ขอบเขตและวิธีการปฏิบัติงานตรวจสอบให้เหมาะสมรัดกุม

๒. ตรวจสอบและประเมินประสิทธิภาพการปฏิบัติงานในด้านต่างๆ เช่น การให้สินเชื่อ การรับฝากเงิน
 เป็นต้น

๓. ตรวจสอบการควบคุม ดูแลรักษาสินทรัพย์และการใช้ทรัพยากรทุกประเภทของสหกรณ์ว่าเป็นไปอย่าง
มีประสิทธิภาพและคุ้มค่า

๔. ติดตามผลการบริหารงานของคณะกรรมการดำเนินการ เพื่อประกอบการพิจารณาเสนอปรับปรุง
แผนงาน นโยบาย ระเบียบ ข้อบังคับ ตลอดจนประสิทธิภาพในการบริหารงาน

๕. จัดทำรายงานการตรวจสอบกิจการให้ครอบคลุมเรื่อง ที่ตรวจสอบตาม ๑ - ๔

๖. เข้าร่วมประชุมคณะกรรมการดำเนินการเป็นประจำทุกเดือน และเข้าร่วมประชุมใหญ่เพื่อชี้แจง
เกี่ยวกับรายงานการตรวจสอบกิจการ ที่นำเสนอต่อที่ประชุม

ระยะเวลาปฏิบัติงานตรวจสอบกิจการ

๑. เข้าปฏิบัติงานตรวจสอบกิจการด้วยตนเองทำการตรวจสอบกิจการ อย่างน้อยเดือนละ ๑ ครั้ง ครั้งละ
ไม่น้อยกว่า ๒ วันทำการ

๒. เข้าร่วมประชุมกับคณะกรรมการดำเนินการและจัดทำรายงานผลการตรวจสอบกิจการเสนอ
คณะกรรมการดำเนินการ ต่อที่ประชุมทุกครั้ง que เข้าตรวจสอบกิจการ



๓. เข้าร่วมประชุมใหญ่สามัญประจำปีของสหกรณ์ รวมทั้งจัดทำรายงานผลการตรวจสอบกิจการเสนอต่อที่ประชุมใหญ่สามัญประจำปี

การรายงานผลการตรวจสอบกิจการ

จัดทำรายงานผลการตรวจสอบกิจการประจำเดือน/ประจำปีเป็นไปตามคำแนะนำที่นายทะเบียนสหกรณ์กำหนด

การให้บริการอื่น ๆ

ให้คำปรึกษาแนะนำด้านการบริหารงาน ภาษีอากร และการควบคุมภายในของสหกรณ์ เป็นต้น

ค่าธรรมเนียมการตรวจสอบกิจการ

การคำนวณค่าธรรมเนียมการตรวจสอบกิจการ ข้าพเจ้าคิดตามระยะเวลาและแรงงานที่ใช้ในการปฏิบัติงาน โดยรวมค่าเบี้ยเลี้ยง และพาหนะไว้เรียบร้อยแล้ว ข้าพเจ้าขอเสนอค่าธรรมเนียมการตรวจสอบกิจการ จำนวนปีละ (ตามที่ที่ประชุมใหญ่อุ่นุมัติ) บาท

ข้อมูลอื่น

๑. ข้าพเจ้าไม่เป็นสมาชิกของสหกรณ์ออมทรัพย์กระทรวงคมนาคม จำกัด
๒. ข้าพเจ้าผ่านการอบรม หลักสูตรผู้ตรวจสอบกิจการขั้นพื้นฐานและขั้นทะเบียนเป็นผู้ตรวจสอบกิจการกับกรมตรวจบัญชีสหกรณ์ตามที่กรมตรวจบัญชีสหกรณ์กำหนด
๓. ข้าพเจ้าขอรับรองว่าเป็นผู้มีคุณสมบัติที่กำหนดตามประกาศรับสมัครผู้ตรวจสอบกิจการฯ ลงวันที่ ๑๒ ธันวาคม ๒๕๖๗

จึงเรียนมาเพื่อโปรดพิจารณา หากเห็นชอบในข้อเสนอดังกล่าว โปรดติดต่อ

ข้าพเจ้าได้ ที่ 364/5 ต.ท่ามะปราง อ.ท่ามะปราง จ. นครศรีฯ 76130 หรือ

โทรศัพท์. 089 - 2056104 ทั้งนี้ ผลการพิจารณาเป็นอย่างไร

โปรดแจ้งให้ข้าพเจ้าทราบด้วย จักขอบพระคุณยิ่ง

ขอแสดงความนับถือ

๑๗

(น.ส. ชินนุ อธิวัฒน์)
ผู้ตรวจสอบกิจการ

**ระเบียบวาระที่ 16 เรื่องพิจารณาแก้ไขข้อบังคับสหกรณ์ออมทรัพย์กระทรวงคมนาคม จำกัด พ.ศ. 2564
แก้ไขเพิ่มเติม (ฉบับที่ 3) พ.ศ.2567**

ตามที่นายทะเบียนสหกรณ์ ได้ออกระเบียบนายทะเบียนสหกรณ์เกี่ยวกับข้อกำหนดและหลักเกณฑ์ในเรื่องต่าง ๆ เพื่อให้สหกรณ์ออมทรัพย์ถือปฏิบัติโดยทั่วกัน นั้น

คณะกรรมการดำเนินการ ชุดที่ 31 ในคราวการประชุมครั้งที่ 11/2567 วันที่ 28 ตุลาคม 2567 มีมติให้แก้ไขข้อบังคับสหกรณ์ออมทรัพย์กระทรวงคมนาคม จำกัด พ.ศ. 2564 แก้ไขเพิ่มเติม (ฉบับที่ 3) พ.ศ. 2567 เพื่อให้เป็นไปตามระเบียบนายทะเบียนสหกรณ์และแก้ไขเพิ่มเติมข้อบังคับต่าง ๆ ให้ใช้บังคับและถือปฏิบัติได้อย่างถูกต้อง ดังนี้

1. การแก้ไขข้อบังคับสหกรณ์ออมทรัพย์กระทรวงคมนาคม จำกัด ตามระเบียบนายทะเบียนสหกรณ์ออมทรัพย์ ว่าด้วยการกำหนดข้อบังคับเกี่ยวกับการพ้นจากตำแหน่งของผู้จัดการสหกรณ์ พ.ศ. 2565 ข้อ 4 โดยเพิ่มข้อความต่อท้ายข้อความในข้อ 90(4)

“ข้อ 90 การพ้นจากตำแหน่งของผู้จัดการ ผู้จัดการของสหกรณ์ต้องพ้นจากตำแหน่งด้วยเหตุอย่างหนึ่งอย่างใด ดังต่อไปนี้

(1) ตาย

(2) ลาออกโดยแสดงความจำนงทำเป็นหนังสือต่อคณะกรรมการดำเนินการ

(3) ขาดคุณสมบัติตามระเบียบของสหกรณ์ หรือมีลักษณะต้องห้ามตามกฎหมายสหกรณ์กำหนด

(4) ครบกำหนดตามสัญญาจ้าง

(5) ถูกเลิกจ้าง

(6) ถูกลงโทษให้ออกหรือไล่ออก หรือมีพฤติกรรมอันแสดงให้เห็นเป็นประจักษ์ว่าได้กระทำการหรือละเว้นการกระทำการใด ๆ อันอาจทำให้เกิดความไม่สงบเรียบร้อยและศีลธรรมอันดีแก่ประชาชนหรือไม่เหมาะสมกับตำแหน่งหน้าที่ผู้จัดการสหกรณ์

(7) เป็นคนไร้ความสามารถ หรือเสมือนไร้ความสามารถ

(8) เป็นบุคคลล้มละลาย

คณะกรรมการดำเนินการ ชุดที่ 31 ในคราวการประชุมครั้งที่ 13/2567 วันที่ 26 ธันวาคม 2567 มีมติให้แก้ไขข้อบังคับสหกรณ์ออมทรัพย์กระทรวงคมนาคม จำกัด พ.ศ. 2564 แก้ไขเพิ่มเติม (ฉบับที่ 3) พ.ศ. 2567 เพื่อให้เป็นไปตามระเบียบนายทะเบียนสหกรณ์และแก้ไขเพิ่มเติมข้อบังคับต่าง ๆ ให้ใช้บังคับและถือปฏิบัติได้อย่างถูกต้อง ดังนี้

1. การแก้ไขข้อบังคับสหกรณ์ออมทรัพย์กระทรวงคมนาคม จำกัด พ.ศ. 2564 และที่แก้ไขเพิ่มเติม ข้อ 8 เพื่อให้ถือปฏิบัติและบังคับใช้ได้อย่างถูกต้อง



“ข้อ 8 การชำระค่าหุ้นรายเดือน การชำระค่าหุ้นรายเดือนนั้น ให้ชำระโดยวิธีหักจากเงินได้รายเดือนของสมาชิกหรือสมาชิกสมทบในวันจ่ายเงินได้รายเดือนประจำเดือนนั้น ๆ ทุกเดือน กรณีสมาชิกตามข้อ 33 (3) ที่เกษียณอายุ หรือที่โอนย้ายสังกัดและไม่สามารถหักรายได้ ให้สมาชิกรายนั้นนำเงินส่งสหกรณ์ทุกวันสิ้นเดือน

กรณีลูกจ้างประจำตามข้อ 33 (3) หากเกษียณอายุราชการโดยไม่มีสิทธิรับเงินบำเหน็จรายเดือน จะชำระเงินค่าหุ้นรายเดือนและหรือหนี้เงินกู้เป็นเงินสดหรือชำระเงินผ่านธนาคารก็ให้กระทำได้โดยแจ้งสหกรณ์ทราบ และต้องชำระภายในระยะเวลาที่สหกรณ์ฯ กำหนด

เมื่อสมาชิกหรือสมาชิกสมทบมีคำขอเป็นหนังสือและคณะกรรมการดำเนินการได้สอบสวนพิจารณาเห็นว่าสมาชิกนั้น ตกอยู่ในพฤติการณ์อันทำให้ไม่สามารถชำระค่าหุ้นรายเดือนได้ โดยมีเหตุเกิดขึ้นด้วยเจตนาอันไม่สุจริตของตน คณะกรรมการดำเนินการจะอนุญาตให้สมาชิกนั้นไม่ต้องชำระค่าหุ้นรายเดือนชั่วคราวระยะเวลาตามที่คณะกรรมการดำเนินการเห็นสมควรก็ได้

ในการชำระเงินค่าหุ้น สมาชิกและสมาชิกสมทบจะนำค่าหุ้นหักกลบลบหนี้กับสหกรณ์ไม่ได้ และสมาชิกมีความรับผิดชอบไม่เกินจำนวนเงินค่าหุ้นที่ยังส่งใช้ไม่ครบมูลค่าหุ้นที่ตนถือ

ในระหว่างที่สมาชิกภาพของสมาชิกและสมาชิกสมทบยังไม่สิ้นสุดลง ห้ามมิให้เจ้าหน้าที่ของสมาชิกใช้สิทธิเรียกร้องหรืออายัดค่าหุ้นของสมาชิกและสมาชิกสมทบผู้นั้น และเมื่อสมาชิกภาพของสมาชิกหรือสมาชิกสมทบสิ้นสุดลง สหกรณ์มีสิทธินำเงินตามมูลค่าหุ้นที่สมาชิกหรือสมาชิกสมทบบมีอยู่มาหักกลบลบหนี้ที่สมาชิกหรือสมาชิกสมทบผูกพันต้องชำระหนี้แก่สหกรณ์ได้ และให้สหกรณ์มีสถานะเป็นเจ้าหนี้บุริมสิทธิพิเศษเหนือเงินค่าหุ้นนั้น

การจ่ายทุนสาธารณประโยชน์เพื่อเป็นสวัสดิการในกรณีครบรอบวันเกิด สมาชิกและสมาชิกสมทบที่มีวันคล้ายวันเกิดในเดือนใด สหกรณ์จะมอบหุ้นวันเกิดให้กับสมาชิกและสมาชิกสมทบในเดือนดังกล่าว โดยไม่ถือเป็นการชำระค่าหุ้นรายเดือนของสมาชิกและสมาชิกสมทบ กรณีสมาชิกและสมาชิกสมทบได้ส่งค่าหุ้นครบตามจำนวนหุ้นสูงสุดที่สหกรณ์กำหนดแล้ว สหกรณ์จะจ่ายเงินสวัสดิการกรณีครบรอบวันเกิดเข้าบัญชีเงินฝากสมาชิกและสมาชิกสมทบแทน ทั้งนี้เงื่อนไขการจ่ายทุนสาธารณประโยชน์เพื่อเป็นสวัสดิการในกรณีครบรอบวันเกิดให้เป็นไปตามประกาศของสหกรณ์”

โดยการตัดข้อความในข้อ 8 วรรคเจ็ด ออกเสียทั้งหมด

สหกรณ์ออมทรัพย์กระทรวงคมนาคม จำกัด ได้จัดทำตารางเปรียบเทียบประกอบ

การแก้ไขข้อบังคับสหกรณ์ออมทรัพย์กระทรวงคมนาคม พ.ศ. 2564

แก้ไขเพิ่มเติม (ฉบับที่ 3) พ.ศ. 2567 ดังนี้

การแก้ไขข้อบังคับสหกรณ์ออมทรัพย์กระทรวงคมนาคม จำกัด

<p>ข้อบังคับสหกรณ์ออมทรัพย์กระทรวงคมนาคม พ.ศ. 2564 แก้ไขเพิ่มเติม (ฉบับที่ 3) พ.ศ. 2567 ถือใช้ปัจจุบัน (ข้อความเดิม)</p>	<p>แก้ไขข้อบังคับสหกรณ์ออมทรัพย์กระทรวง คมนาคม พ.ศ. 2564 แก้ไขเพิ่มเติม (ฉบับที่ 3) พ.ศ. 2567 (ข้อความใหม่)</p>
<p>ข้อ 90 การพ้นจากตำแหน่งของผู้จัดการ ผู้จัดการของสหกรณ์ต้องพ้นจากตำแหน่งด้วยเหตุ อย่างหนึ่งอย่างใด ดังต่อไปนี้</p> <p>(1) ตาย</p> <p>(2) ลาออกโดยแสดงความจำนงทำเป็นหนังสือ ต่อคณะกรรมการดำเนินการ</p> <p>(3) ขาดคุณสมบัติตามระเบียบของสหกรณ์ หรือมีลักษณะต้องห้ามตามกฎหมายสหกรณ์ กำหนด</p> <p>(4) ครบกำหนดตามสัญญาจ้าง</p> <p>(5) ถูกเลิกจ้าง</p> <p>(6) ถูกลงโทษให้ออกหรือไล่ออก หรือมี พฤติกรรมอันแสดงให้เห็นเป็นประจักษ์ว่าได้กระทำ การหรือละเว้นการกระทำการใดๆ อันอาจทำให้ เกิดความไม่สงบเรียบร้อยและศีลธรรมอันดีแก่ ประชาชนหรือไม่เหมาะสมกับตำแหน่งหน้าที่ ผู้จัดการสหกรณ์</p> <p>(7) เป็นคนไร้ความสามารถ หรือเสมือนไร้ ความสามารถ</p> <p>(8) เป็นบุคคลล้มละลาย</p>	<p>ข้อ 90 การพ้นจากตำแหน่งของผู้จัดการ ผู้จัดการของสหกรณ์ต้องพ้นจากตำแหน่งด้วยเหตุ อย่างหนึ่งอย่างใด ดังต่อไปนี้</p> <p>(1) ตาย</p> <p>(2) ลาออกโดยแสดงความจำนงทำเป็นหนังสือ ต่อคณะกรรมการดำเนินการ</p> <p>(3) ขาดคุณสมบัติตามระเบียบของสหกรณ์ หรือมีลักษณะต้องห้ามตามกฎหมายสหกรณ์ กำหนด</p> <p>(4) ครบกำหนดตามสัญญาจ้าง <u>หรือเหตุอายุ</u> <u>ตามที่กำหนดไว้ในข้อบังคับ แต่ต้องไม่เกินหกสิบปี</u> <u>บริบูรณ์ สุดแต่เงื่อนไขใดจะถึงก่อน และให้พ้น</u> <u>จากตำแหน่งในวันสิ้นปีทางบัญชี</u></p> <p>(5) ถูกเลิกจ้าง</p> <p>(6) ถูกลงโทษให้ออกหรือไล่ออก หรือมี พฤติกรรมอันแสดงให้เห็นเป็นประจักษ์ว่าได้กระทำ การหรือละเว้นการกระทำการใดๆ อันอาจทำให้ เกิดความไม่สงบเรียบร้อยและศีลธรรมอันดีแก่ ประชาชนหรือไม่เหมาะสมกับตำแหน่งหน้าที่ ผู้จัดการสหกรณ์</p> <p>(7) เป็นคนไร้ความสามารถ หรือเสมือนไร้ ความสามารถ</p> <p>(8) เป็นบุคคลล้มละลาย</p>



<p>ข้อบังคับสหกรณ์ออมทรัพย์กระทรวงคมนาคม พ.ศ. 2564 แก้ไขเพิ่มเติม (ฉบับที่ 3) พ.ศ. 2567 ถือใช้ปัจจุบัน (ข้อความเดิม)</p>	<p>แก้ไขข้อบังคับสหกรณ์ออมทรัพย์กระทรวง คมนาคม พ.ศ. 2564 แก้ไขเพิ่มเติม (ฉบับที่ 3) พ.ศ. 2567 (ข้อความใหม่)</p>
<p>หมวด 3 หุ้น</p> <p>“ข้อ 8 การชำระค่าหุ้นรายเดือน การชำระค่าหุ้นรายเดือนนั้น ให้ชำระโดยวิธีหักจากเงินได้รายเดือนของสมาชิกหรือสมาชิกสมทบในวันจ่ายเงินได้รายเดือนประจำเดือนนั้น ๆ ทุกเดือน</p> <p>กรณีสมาชิกตามข้อ 33 (3) ที่เกษียณอายุหรือที่โอนย้ายสังกัดและไม่สามารถหักรายได้ ให้สมาชิกรายนั้นนำเงินส่งสหกรณ์ทุกวันสิ้นเดือน</p> <p>กรณีลูกจ้างประจำตามข้อ 33 (3) หากเกษียณอายุราชการโดยไม่มีสิทธิรับเงินบำเหน็จรายเดือน จะชำระเงินค่าหุ้นรายเดือนและหรือหนี้เงินกู้เป็นเงินสดหรือชำระเงินผ่านธนาคารก็ให้กระทำได้โดยแจ้งสหกรณ์ทราบ และต้องชำระภายในระยะเวลาที่สหกรณ์ฯ กำหนด</p> <p>เมื่อสมาชิกหรือสมาชิกสมทบมีคำขอเป็นหนังสือและคณะกรรมการดำเนินการได้สอบสวนพิจารณาเห็นว่าสมาชิกนั้น ตกอยู่ในพฤติการณ์อันทำให้ไม่สามารถชำระค่าหุ้นรายเดือนได้โดยมิใช่เกิดขึ้นด้วยเจตนาอันไม่สุจริตของตน คณะกรรมการดำเนินการจะอนุญาตให้สมาชิกนั้นมีต้องชำระค่าหุ้นรายเดือนชั่วคราวระยะเวลาตามที่คณะกรรมการดำเนินการเห็นสมควรก็ได้</p> <p>ในการชำระเงินค่าหุ้น สมาชิกและสมาชิกสมทบจะนำค่าหุ้นหักกลบลบหนี้กับสหกรณ์ไม่ได้ และสมาชิกมีความรับผิดชอบเพียงไม่เกินจำนวนเงินค่าหุ้นที่ยังส่งใช้ไม่ครบมูลค่าหุ้นที่ตนถือ</p>	<p>หมวด 3 หุ้น</p> <p>“ข้อ 8 การชำระค่าหุ้นรายเดือน การชำระค่าหุ้นรายเดือนนั้น ให้ชำระโดยวิธีหักจากเงินได้รายเดือนของสมาชิกหรือสมาชิกสมทบในวันจ่ายเงินได้รายเดือนประจำเดือนนั้น ๆ ทุกเดือน</p> <p>กรณีสมาชิกตามข้อ 33 (3) ที่เกษียณอายุหรือที่โอนย้ายสังกัดและไม่สามารถหักรายได้ ให้สมาชิกรายนั้นนำเงินส่งสหกรณ์ทุกวันสิ้นเดือน</p> <p>กรณีลูกจ้างประจำตามข้อ 33 (3) หากเกษียณอายุราชการโดยไม่มีสิทธิรับเงินบำเหน็จรายเดือน จะชำระเงินค่าหุ้นรายเดือนและหรือหนี้เงินกู้เป็นเงินสดหรือชำระเงินผ่านธนาคารก็ให้กระทำได้โดยแจ้งสหกรณ์ทราบ และต้องชำระภายในระยะเวลาที่สหกรณ์ฯ กำหนด</p> <p>เมื่อสมาชิกหรือสมาชิกสมทบมีคำขอเป็นหนังสือและคณะกรรมการดำเนินการได้สอบสวนพิจารณาเห็นว่าสมาชิกนั้น ตกอยู่ในพฤติการณ์อันทำให้ไม่สามารถชำระค่าหุ้นรายเดือนได้โดยมิใช่เกิดขึ้นด้วยเจตนาอันไม่สุจริตของตน คณะกรรมการดำเนินการจะอนุญาตให้สมาชิกนั้นมีต้องชำระค่าหุ้นรายเดือนชั่วคราวระยะเวลาตามที่คณะกรรมการดำเนินการเห็นสมควรก็ได้</p> <p>ในการชำระเงินค่าหุ้น สมาชิกและสมาชิกสมทบจะนำค่าหุ้นหักกลบลบหนี้กับสหกรณ์ไม่ได้ และสมาชิกมีความรับผิดชอบเพียงไม่เกินจำนวนเงินค่าหุ้นที่ยังส่งใช้ไม่ครบมูลค่าหุ้นที่ตนถือ</p>

<p>ข้อบังคับสหกรณ์ออมทรัพย์กระทรวงคมนาคม พ.ศ. 2564 แก้ไขเพิ่มเติม (ฉบับที่ 3) พ.ศ. 2567 ถือใช้ปัจจุบัน (ข้อความเดิม)</p>	<p>แก้ไขข้อบังคับสหกรณ์ออมทรัพย์กระทรวง คมนาคม พ.ศ. 2564 แก้ไขเพิ่มเติม (ฉบับที่ 3) พ.ศ. 2567 (ข้อความใหม่)</p>
<p>ในระหว่างที่สมาชิกภาพของสมาชิกและสมาชิกสมทบยังไม่สิ้นสุดลง ห้ามมิให้เจ้าหน้าที่ของสมาชิกใช้สิทธิเรียกร้องหรืออายัดค่าหุ้นของสมาชิกและสมาชิกสมทบผู้นั้น และเมื่อสมาชิกภาพของสมาชิกหรือสมาชิกสมทบลสิ้นสุดลง สหกรณ์มีสิทธินำเงินตามมูลค่าหุ้นที่สมาชิกหรือสมาชิกสมทบบมีอยู่มาหักกลบลบหนี้ที่สมาชิกหรือสมาชิกสมทบบผูกพันต้องชำระหนี้แก่สหกรณ์ได้ และให้สหกรณ์มีสถานะเป็นเจ้าหนี้บุริมสิทธิพิเศษเหนือเงินค่าหุ้นนั้น</p> <p><u>การจ่ายทุนสาธารณประโยชน์เพื่อเป็นสวัสดิการในกรณีครบรอบวันเกิด สมาชิกและสมาชิกสมทบที่มีวันคล้ายวันเกิดในเดือนใด สหกรณ์จะมอบหุ้นวันเกิดให้กับสมาชิกและสมาชิกสมทบในเดือนดังกล่าว โดยไม่ต้องเป็นการชำระค่าหุ้นรายเดือนของสมาชิกและสมาชิกสมทบ กรณีสมาชิกและสมาชิกสมทบได้ส่งค่าหุ้นครบตามจำนวนหุ้นสูงสุดที่สหกรณ์กำหนดแล้ว สหกรณ์จะจ่ายเงินสวัสดิการกรณีครบรอบวันเกิดเข้าบัญชีเงินฝากสมาชิกและสมาชิกสมทบแทน ทั้งนี้เงื่อนไขการจ่ายทุนสาธารณประโยชน์เพื่อเป็นสวัสดิการในกรณีครบรอบวันเกิดให้เป็นไปตามประกาศของสหกรณ์”</u></p>	<p>ในระหว่างที่สมาชิกภาพของสมาชิกและสมาชิกสมทบยังไม่สิ้นสุดลง ห้ามมิให้เจ้าหน้าที่ของสมาชิกใช้สิทธิเรียกร้องหรืออายัดค่าหุ้นของสมาชิกและสมาชิกสมทบผู้นั้น และเมื่อสมาชิกภาพของสมาชิกหรือสมาชิกสมทบลสิ้นสุดลง สหกรณ์มีสิทธินำเงินตามมูลค่าหุ้นที่สมาชิกหรือสมาชิกสมทบบมีอยู่มาหักกลบลบหนี้ที่สมาชิกหรือสมาชิกสมทบบผูกพันต้องชำระหนี้แก่สหกรณ์ได้ และให้สหกรณ์มีสถานะเป็นเจ้าหนี้บุริมสิทธิพิเศษเหนือเงินค่าหุ้นนั้น</p> <p style="text-align: center;">- ตัดข้อความวรรคเจ็ดออก -</p>

จึงเสนอที่ประชุมเพื่อโปรดพิจารณา
มติที่ประชุม.....

.....

.....

.....

สนับสนุนโดย

โหลดเลย!

EXAT PORTAL



Available on the iPhone
App Store



ANDROID APP ON
Google Play



EXAT PORTAL : Make Every Journey Special

สะดวก ครบ จบทุกเรื่องทางพิเศษ





สภาก่อเรือแห่งประเทศไทย
กระทรวงคมนาคม จำกัด

PAT
PORT AUTHORITY OF THAILAND



To be World Class Port with Excellent Logistics Services
For Sustainable Growth

มุ่งสู่มาตรฐานท่าเรือชั้นนำระดับโลก พร้อมการให้บริการด้านโลจิสติกส์ที่เป็นเลิศ
เพื่อการเติบโตอย่างยั่งยืน

S M A R T : Standard, Mastery, Agility, Responsibility, Teamwork



จองตั๋วกับ บขส. SCAN QR CODE และ INBOX ติดต่อหาแอดมินได้ทันที



S o c i a l B o o k i n g

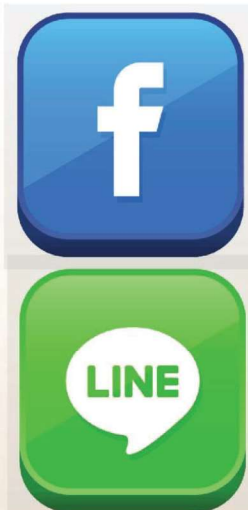

บขส.
WWW.FACEBOOK.COM /
BORKORSOR99



บขส.99
LINE ID : @TCL99

วิธีการจองตั๋ว

- ✓ INBOX ที่กล่องข้อความ ✓ แจ้งข้อมูลผู้เดินทาง เส้นทาง วัน และเวลาเดินทาง
- ✓ รับ QR Code ชำระเงิน โดยผ่าน Mobile banking "บริษัท ขนส่ง จำกัด" หรือที่ เคาน์เตอร์เซอร์วิสร้านเช่นอิลเฟเว่นทุกสาขา เท่านั้น
- ✓ ผู้โดยสารสามารถแสดงตั๋วโดยสารอิเล็กทรอนิกส์พร้อมบัตรประชาชนในวันที่ได้เดินทาง และขึ้นรถโดยสาร บขส. ได้เลย



สภครณัอมทรวัพั
กรทรวงคมนาคน จัักัด



PET FRIENDLY TRAIN Weekend Service



เอลซ่า มีธธา ดอร์ลิ่ง

สโรวลวอเวอ์ กัดดงเบวักย

มีจู้ อักบิจู ดวงลา

ฟัสน จัรราย อังวามัช

ไฉต สพพ่น มัชยทวี่

นุสน กฤตกร นาคกรธมท

รถไฟฟ้าชานเมืองสายสีแดง ยกระดับคุณภาพชีวิตชานเมือง



1690
Call Center



red_line_srtet



RED Line SRTET



RED Line SRTET

number one

MAKE A DIFFERENCE IN CAR RENTAL SERVICE



บริษัท นัมเบอร์วัน คาร์เรนทัล จำกัด

ก่อตั้งเมื่อปี 2550 ดำเนินธุรกิจรถยนต์เช่าที่ได้รับการยอมรับ และความไว้วางใจจากหน่วยงานภาครัฐ และเอกชน เรายึดหลักความพึงพอใจของลูกค้าเป็นหลัก สร้างมาตรฐานการให้บริการด้วยทีมงานที่มีคุณภาพ มีระบบการบริหารยานพาหนะที่ตรงตามความต้องการของลูกค้าโดยตรง

แล้วจะง่ายกว่าไหม ? หากเปลี่ยนมาใช้บริการเช่ารถยนต์ในธุรกิจคุณ

เพราะเราเข้าใจถึงความสำคัญของการบริหารจัดการยานพาหนะในธุรกิจของคุณ และเพื่อที่คุณจะไม่ต้องกังวลเรื่องการเสื่อมสภาพของรถยนต์ รวมถึงค่าใช้จ่ายไม่คาดฝันที่อาจจะเกิดขึ้น ทางเรามีบริการบำรุงรักษาที่ครอบคลุมตลอดระยะเวลาการใช้งาน สามารถควบคุมค่าใช้จ่ายที่จะเกิดขึ้น รวมถึงการได้รับสิทธิประโยชน์ทางด้านภาษี อีกด้วย



นัมเบอร์วัน พร้อมตอบโจทย์ทุกความต้องการของธุรกิจคุณ หมุดห่วงเรื่องดำเนินการต่อภาษีรถยนต์ และประกันภัยรถยนต์ประจำปี หมดปัญหาเรื่องค่าใช้จ่ายบำรุงรักษาตามระยะเวลาการใช้งาน ธุรกิจไม่ติดขัด ด้วยรถยนต์ที่ดูแลระหว่างซ่อม ที่พร้อมให้บริการ อำนวยความสะดวกด้วยบริการส่งมอบรถยนต์ โดยทีมงานมืออาชีพพร้อมให้คำปรึกษาและดูแลตลอดอายุสัญญา

สร้างความแตกต่าง

บริการเช่ารถยนต์

นัมเบอร์วัน คาร์เรนทัล พร้อมเป็นส่วนหนึ่งใน **ความสำเร็จ** ของธุรกิจคุณ



Head Office

Number One Car Rental Co.,Ltd
41/1 moo2 Rangsit-Nakonnayok Rd. Lampakkood
Thanyaburi Pathum Thani province 12110
Tax id : 013 5550 001 666

สนใจบริการหรือ สอบถามข้อมูลเพิ่มเติม

☎ 092 239 1111

🌐 www.numberonecarrental.com

✉ sales@numberonecarrental.com





สหกรณ์ออมทรัพย์
กระทรวงพาณิชย์ จำกัด





ขอเชิญสมัครสมาชิก สหกรณ์ออมทรัพย์

กระทรวงคมนาคม จำกัด

สมาชิกสามัญ

คุณสมบัติ

- > ข้าราชการ
- > ลูกจ้างประจำ
- > ผู้รับบำนาญ หรือ
บำนาญรายเดือน



สมาชิกสมทบ

- > พนักงานราชการ

ค่าสมัคร
50 บาท

- ส่งค่าหุ้นขั้นต่ำ 350 บาท สูงสุดไม่เกิน 5,000 บาท/เดือน
- เปิดบัญชีเงินฝากออมทรัพย์พิเศษขั้นต่ำ 100 บาท
อัตราดอกเบี้ย 1.50 ต่อปี
 - ตอนได้ไม่จำกัดวงเงินและจำนวนครั้ง
(ตอนเงินตั้งแต่ครั้งที่ 2 คิดค่าธรรมเนียมร้อยละ 1 ของจำนวนเงินที่ถอน)
- เปิดบัญชีเงินฝากออมทรัพย์พิเศษทั่วไป 3 (ฝากประจำ 24 เดือน)
อัตราดอกเบี้ย 2.75 ต่อปี
 - ฝากขั้นต่ำ 500 บาท แต่ไม่เกิน 10,000 บาท ฝากเท่ากันทุกเดือน

สิทธิประโยชน์

- เข้าร่วมประชุมใหญ่
 - ลงคะแนนเลือกตั้งได้
 - รับของรางวัล
 - สมัครกรรมการ
- กุณเรื้อนหุ้น
 - เงินปันผล
- เงินฝาก
 - ดอกเบี้ย
- เงินกู้
 - เงินเฉลี่ยคืน
- กุณสวัสดิการ
 - กรณีครบรอบวันเกิด
 - กรณีจดทะเบียนสมรสครั้งแรก
 - กรณีคลอดบุตร
 - กรณีเจ็บป่วย
 - กรณีประสบภัยพิบัติ
 - กรณีถึงแก่กรรม
- สมัครสมาชิกณาปนกิจ
สงเคราะห์ฯ (สสอ.รท.)
ตามเงื่อนไขที่กำหนด

สิทธิประโยชน์

- เข้าร่วมประชุมใหญ่
 - รับของรางวัล
- กุณเรื้อนหุ้น
 - เงินปันผล
- เงินฝาก
 - ดอกเบี้ย
- เงินกู้
 - เงินเฉลี่ยคืน
- กุณสวัสดิการ
 - กรณีครบรอบวันเกิด
 - กรณีเจ็บป่วย
 - กรณีถึงแก่กรรม



สอบถามรายละเอียดได้ที่...

สหกรณ์ออมทรัพย์กระทรวงคมนาคม จำกัด
โทรศัพท์ : 0-2283-3145
Website : www.motsaving.com
Facebook : สหกรณ์ออมทรัพย์กระทรวงคมนาคม จำกัด



โครงการเงินฝาก

ออมทรัพย์พิเศษ 2 โครงการ

1. บัญชีเงินฝากออมทรัพย์พิเศษ

- เปิดบัญชีเงินฝากออมทรัพย์พิเศษขั้นต่ำ 100 บาท
- อัตราดอกเบี้ย 1.50 ต่อปี
- ถอนได้ไม่จำกัดวงเงินและจำนวนครั้ง

(ใน 1 เดือนถอนได้ 2 ครั้ง และครั้งที่ 3 คิดค่าธรรมเนียมร้อยละ 1 ของจำนวนเงินที่ถอน)



2. บัญชีเงินฝากออมทรัพย์พิเศษทวิผล 3

- เงินฝากเท่ากันทุกเดือนขั้นต่ำ 500.-บาท แต่ไม่เกิน 10,000.-บาท
- ระยะเวลาการฝาก 24 เดือน
- เมื่อฝากครบกำหนดสหกรณ์จะจ่ายดอกเบี้ยในอัตราร้อยละ 2.75 ต่อปี
- กรณีถอนก่อนกำหนดสหกรณ์จะจ่ายดอกเบี้ยในอัตราร้อยละ 1.00 ต่อปี

📍 สอบถามรายละเอียดได้ที่...

สหกรณ์ออมทรัพย์กระทรวงคมนาคม จำกัด

☎ 0-2283-3146

🌐 www.motsaving.com

📍 สหกรณ์ออมทรัพย์กระทรวงคมนาคม จำกัด





สหกรณ์ออมทรัพย์กระทรวงคมนาคม จำกัด

ประชาสัมพันธ์ การเปิดบัญชีเงินฝาก

ออมทรัพย์พิเศษ

ด้วยสหกรณ์มีการเปลี่ยนแปลง
การจ่ายเงินทุนสวัสดิการ "กรณีครบรอบวันเกิด"

จากเดิมจ่ายเป็น "หุ้น" จำนวน 10 หุ้น หุ้นละ 10 บาท
เป็นเงินทุนสวัสดิการเนื่องในวันครบรอบวันเกิด
"จำนวน 100 บาท (หนึ่งร้อยบาทถ้วน)"

โดยสหกรณ์จะนำเงินเข้าบัญชี
เงินฝากออมทรัพย์พิเศษของสมาชิก

****สมาชิกท่านใดยังไม่มีบัญชีเงินฝากออมทรัพย์พิเศษ
ขอให้ยื่นหนังสือใบขอเปิดบัญชี
และตัวอย่างลายมือชื่อ**

ตามแบบของสหกรณ์ เพื่อทำการเปิดบัญชีเงินฝาก
ก่อนนำเงินทุนสวัสดิการเข้าบัญชี**

****หลักฐานประกอบการเปิดบัญชี : สำเนาบัตรประชาชน 1 ฉบับ****

สอบถามรายละเอียดได้ที่...

โทรศัพท์ 02-283-3149,1345

สหกรณ์ออมทรัพย์กระทรวงคมนาคม จำกัด

www.motsaving.com



สมาคมฌาปนกิจสงเคราะห์สมาชิก สหกรณ์ออมทรัพย์ราชการไทย (สสอ.รท.)

สสอ.รท.

สวัสดิการที่ให้ผลตอบแทนสูงสุด

เพื่อ สร้างอนาคตที่สดใสให้คนที่ท่านรัก

เพียง สมัครงานโดยจ่ายเงินสงเคราะห์ล่วงหน้า
1,000-5,000 บาท (ตามรอบการสมัคร)



นางสุมาลี ยุทธาทาชนท์
นายกสมาคม

0863534248

เสียชีวิตรับเงินสงเคราะห์ครอบครัว
ประมาณ **600,000** บาท

จำนวนสมาชิก X อัตราเงินสงเคราะห์ต่อศพ

รับสมัครอายุตั้งแต่
บรรลุนิติภาวะถึงไม่เกิน **55 ปี**



ปฏิทินการรับสมัครสมาชิก สสอ.รท. ปี 2568

รอบที่	กำหนดวันรับสมัคร และบันทึกข้อมูล	ตรวจสอบคุณสมบัติ และโอนเงินภายในวันที่	สมาคมรับ เป็นสมาชิก	ปีที่เกิด	เงินสงเคราะห์ ล่วงหน้า	ค่า สมัคร	ค่า บำรุง	รวม
1/2568	1-29 พ.ย. 2567	16 ธ.ค. 2567	1 ม.ค. 2568	พ.ศ. 2512	5,000	40	40	5,080
2/2568	2-30 ธ.ค. 2567	15 ม.ค. 2568	1 ก.พ. 2568		5,000	40	40	5,080
3/2568	2-31 ม.ค. 2568	14 ก.พ. 2568	1 มี.ค. 2568		5,000	40	40	5,080
4/2568	3-28 ก.พ. 2568	14 มี.ค. 2568	1 เม.ย. 2568		4,500	40	40	4,580
5/2568	3-31 มี.ค. 2568	15 เม.ย. 2568	1 พ.ค. 2568		4,000	40	40	4,080
6/2568	1-30 เม.ย. 2568	15 พ.ค. 2568	1 มิ.ย. 2568	พ.ศ. 2513	3,500	40	40	3,580
7/2568	1-30 พ.ค. 2568	16 มิ.ย. 2568	1 ก.ค. 2568		3,000	40	40	3,080
8/2568	2-30 มิ.ย. 2568	15 ก.ค. 2568	1 ส.ค. 2568		2,600	40	40	2,680
9/2568	1-31 ก.ค. 2568	15 ส.ค. 2568	1 ก.ย. 2568		2,200	40	40	2,280
10/2568	1-29 ส.ค. 2568	15 ก.ย. 2568	1 ต.ค. 2568		1,800	40	40	1,880
11/2568	1-30 ก.ย. 2568	15 ต.ค. 2568	1 พ.ย. 2568		1,400	40	40	1,480
12/2568	1-31 ต.ค. 2568	14 พ.ย. 2568	1 ธ.ค. 2568		1,000	40	40	1,080

ผู้สมัครที่สมาคมฯ มีมติรับเป็นสมาชิกจะได้รับสมาชิกภาพสมบูรณ์ ตามข้อบังคับสมาคมฯ ข้อ 12
หมายเหตุ เงินสงเคราะห์ล่วงหน้าเพื่อคงสมาชิกภาพต่อไปจะเก็บ ตามจำนวนสมาชิกที่เสียชีวิต ประมาณปีละ 5,000 บาท



ประเภทผู้สมัคร

สมาชิกสามัญ

- (1) เป็นสมาชิกสามัญหรือสมาชิกสมทบของสหกรณ์ออมทรัพย์ส่วนราชการไทย
- (2) เป็นเจ้าหน้าที่สมาคม

สมาชิกสมทบ

- (1) เป็นคู่สมรส บิดา มารดา บุตร รวมถึงบุตรบุญธรรมตามกฎหมายของสมาชิกสามัญ และของสมาชิกสมทบตามข้อ(2)(3)(4)
- (2) เป็นเจ้าหน้าที่ส่วนราชการไทย (ที่ไม่เป็นสมาชิกสหกรณ์/ไม่มีสหกรณ์)
- (3) เป็นสมาชิกสหกรณ์ออมทรัพย์ **กลุ่มวิชาชีพอื่น**
- (4) เป็นสมาชิกสหกรณ์ออมทรัพย์หน่วยงานอื่นของรัฐ
- (5) เป็นทายาทสมาชิกที่เสียชีวิต

คุณสมบัติผู้สมัคร

- (1) เป็นผู้บรรลุนิติภาวะ
- (2) ไม่เป็นบุคคลล้มละลาย หรือเป็นคนไร้ความสามารถ
- (3) มีสุขภาพสมบูรณ์แข็งแรง ไม่เป็นโรคตามที่สมาคมกำหนด

หลักฐานการสมัคร

- (1) สำเนาบัตรประจำตัวประชาชน หรือสำเนาบัตรประจำตัวเจ้าหน้าที่ของรัฐ และ สำเนาทะเบียนบ้านของผู้สมัคร ผู้จัดการศพ และผู้รับเงินสงเคราะห์ทุกราย
- (2) ใบรับรองแพทย์แผนปัจจุบันชิ้นหนึ่งที่มีอายุไม่เกิน 30 วันออกให้โดยสถานพยาบาลของรัฐ
- (3) หลักฐานอื่นตามที่สมาคมกำหนด

แอปพลิเคชัน สสอ.รท. มีความปลอดภัยของข้อมูลส่วนบุคคลสูง สามารถดูบัตรประจำตัวสมาชิก, ใบเสร็จสมัครใหม่, ใบเสร็จต่ออายุประจำปี และข่าวสารต่างๆ ในรูปแบบที่ทันสมัย สามารถติดตั้งแอปฯ ผ่าน APP STORE และ PLAY STORE เท่านั้น

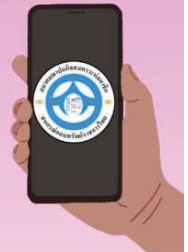
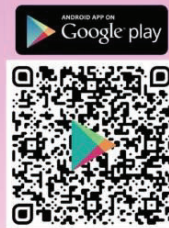

สมัครได้ที่

1. สหกรณ์ออมทรัพย์ต้นสังกัดที่รับเป็นศูนย์ประสานงาน หรือ
2. สำนักงานสมาคม ชั้น 2 อาคารสวัสดิการสหกรณ์ออมทรัพย์ไทย 199/8 หมู่ 2 ถนนนครอินทร์ ต.บางสีทอง อ.บางกรวย จ.นนทบุรี

ติดต่อ

โทรศัพท์ 024961332

มือถือ 0899212350, 0924296660, 0986127327

E-MAIL : TGC.IFSCT@GMAIL.COM , LINE ID : TGC.IFSCT





สมาคมฌาปนกิจสงเคราะห์สมาชิก
สหกรณ์ออมทรัพย์ราชการไทย (สสอ.รท.)

สมัคร
ด่วน
56-60 ปี
(แก่ระหว่าง พ.ศ. 2508-2512)

สสอ.รท.
สวัสดิการที่ให้ผลตอบแทนสูงสุด
เพื่อ สร้างอนาคตที่สดใสให้คนที่ท่านรัก
เพียง สมัครสมาชิกโดยจ่ายเงินสงเคราะห์ล่วงหน้า
1,000-5,000 บาท (ตามรอบการสมัคร) +
เงินสมทบกองทุน ตามอายุผู้สมัคร

เสียชีวิตรับเงินสงเคราะห์ครอบครัว
ประมาณ **600,000 บาท**
จำนวนสมาชิก X อัตราเงินสงเคราะห์ต่อศพ

รอบที่	กำหนดวัน รับสมัครและ บันทึกข้อมูล	ตรวจสอบสมมติ และโอนเงิน ภายในวันที่	สมัครรับ เป็นสมาชิก	เงินสงเคราะห์ ล่วงหน้า	ค่า สมัคร	ค่า บำรุง	หมายเหตุ
1/2568	1-29 พ.ย. 2567	16 ธ.ค. 2567	1 ม.ค. 2568	5,000	40	40	เงิน สมทบฯ ตาม อายุ ผู้สมัคร
2/2568	2-30 ธ.ค. 2567	15 ม.ค. 2568	1 ก.พ. 2568	5,000	40	40	
3/2568	2-31 ม.ค. 2568	14 ก.พ. 2568	1 มี.ค. 2568	5,000	40	40	
4/2568	3-28 ก.พ. 2568	14 มี.ค. 2568	1 เม.ย. 2568	4,500	40	40	
5/2568	3-31 มี.ค. 2568	15 เม.ย. 2568	1 พ.ค. 2568	4,000	40	40	
6/2568	1-30 เม.ย. 2568	15 พ.ค. 2568	1 มิ.ย. 2568	3,500	40	40	
7/2568	1-30 พ.ค. 2568	16 มิ.ย. 2568	1 ก.ค. 2568	3,000	40	40	
8/2568	2-30 มิ.ย. 2568	15 ก.ค. 2568	1 ส.ค. 2568	2,600	40	40	
9/2568	1-31 ก.ค. 2568	15 ส.ค. 2568	1 ก.ย. 2568	2,200	40	40	
10/2568	1-29 ส.ค. 2568	15 ก.ย. 2568	1 ต.ค. 2568	1,800	40	40	
11/2568	1-30 ก.ย. 2568	15 ต.ค. 2568	1 พ.ย. 2568	1,400	40	40	
12/2568	1-31 ต.ค. 2568	14 พ.ย. 2568	1 ธ.ค. 2568	1,000	40	40	

สอบถามรายละเอียด



LinE ID : tgc.ifsct
โทรศัพท์ 024961332
มือถือ 0899212350,
0924296660, 0986127327

ประเภทผู้สมัคร

- สมาชิกสามัญ**
(1) เป็นสมาชิกสามัญหรือสมาชิกสมทบของสหกรณ์ออมทรัพย์ส่วนราชการไทย
(2) เป็นเจ้าหน้าที่สมาคม
- สมาชิกสมทบ**
(1) เป็นผู้สมรส บิดา มารดา บุตร รวมถึงบุตรบุญธรรมตามกฎหมายของสมาชิกสามัญ และของสมาชิกสมทบตามข้อ(2)(3)(4)
(2) เป็นเจ้าหน้าที่ส่วนราชการไทย (ที่ไม่เป็นสมาชิกสหกรณ์/ไม่มีสหกรณ์)
(3) เป็นสมาชิกสหกรณ์ออมทรัพย์กลุ่มวิชาชีพอื่น
(4) เป็นสมาชิกสหกรณ์ออมทรัพย์หน่วยงานอื่นของรัฐ
(5) เป็นทายาทสมาชิกที่เสียชีวิต

ผู้สมัครที่สมัครมา มีมติรับเป็นสมาชิกจะได้รับสมาชิกภาพสมบูรณ์ ตามข้อบังคับสมาคมฯ ข้อ 12 หมายเหตุ เงินสงเคราะห์ล่วงหน้าเพื่อคงสมาชิกภาพต่อไปจะเก็บตามจำนวนสมาชิกที่เสียชีวิต ประมาณปีละ 5,000 บาท



ทำเนียบคณะกรรมการ

สหกรณ์ออมทรัพย์กระทรวงคมนาคม จำกัด

คณะกรรมการดำเนินการ ชุดที่ 1 ประจำปี 2537 (รุ่นก่อตั้ง)

1	นายมหิตล	จันทรางกูร	ประธานกรรมการ
2	นายสมบัติ	อุทัยสง	รองประธานกรรมการ
3	นายจงอาชว์	โพธิสุนทร	รองประธานกรรมการ
4	นายวันชัย	ศารทูลทัต	กรรมการ
5	นางสินีนานู	โสตสถิตย์	กรรมการ
6	นางอนงค์นถ	รอดนุสนธ์	กรรมการ
7	นางสาวสุนันทา	จิตรานุเคราะห์	กรรมการ
8	นางกฤษณี	วราอนุศุกกุล	กรรมการ
9	นางสาววันทนา	โพธิสัจย์	กรรมการ
10	นางสาวสุวรรณา	คล้ายทับทิม	กรรมการ
11	นายวินัย	อยู่สบาย	กรรมการ
12	นายวิจิตร	นิมิตรวานิช	กรรมการ
13	นายเสรี	จิตต์โสภา	กรรมการ
14	นางทัศนีย์	ปุรณามระ	กรรมการและற்றுญิก
15	นายชลอ	คชรัตน์	กรรมการและเลขานุการ

คณะกรรมการดำเนินการ ชุดที่ 31 ประจำปี 2567

1	นางสาวอบกุล	โมทนา	ประธานกรรมการ
2	นายไพโรจน์	ตั้งศีลาถาวร	รองประธานกรรมการ
3	นางสาวรัชนิพร	ธิตีทรัพย์	รองประธานกรรมการ
4	นางสาวกมลวรรณ	กุหลาบวงษ์	กรรมการ
5	นางสาวกรรณา	เนียมเอี่ยม	กรรมการ
6	นายสมชาย	ภูนาสี	กรรมการ
7	นายรัฐพงษ์	โพธิบุตร	กรรมการ
8	นายศุภกร	ภัทรวิเชียร	กรรมการและற்றுญิก
9	พันจ๋าโท วิเชียร	พุ่มขจร	กรรมการและเลขานุการ





สหกรณ์ออมทรัพย์กระทรวงคมนาคม จำกัด
เลขที่ 38 ถนนราชดำเนินนอก แขวงวัดโสมนัส เขตป้อมปราบศัตรูพ่าย กรุงเทพฯ 10100
โทรศัพท์ 0-2283-3145 โทรสาร 0-2283-3479

เจ้าหน้าที่สหกรณ์

ตำแหน่ง	ชื่อ-สกุล	หมายเลขโทรศัพท์	ภายใน
รองผู้จัดการปฏิบัติหน้าที่รักษาการแทนผู้จัดการ	นางสาวดวงพร เปรมชื่น	0-2283-3211	3211
เจ้าหน้าที่สหกรณ์ด้านสินเชื่อ	นางสาวรุ่งทิพย์ ดั่งรักษา	0-2283-3135	3135
เจ้าหน้าที่สหกรณ์ด้านบัญชี	นางกนกพร อินอ่อน	0-2283-3149	3149
เจ้าหน้าที่สหกรณ์ด้านการเงิน	นางสาวพัชรินทร์ กล้าบุตร	0-2283-3146	3146
เจ้าหน้าที่สหกรณ์ด้านบริหารงานทั่วไป	นางสาวภัทราวรรณ พยมพฤกษ์	0-2283-3145	3145

เลขที่บัญชีสหกรณ์ออมทรัพย์กระทรวงคมนาคม จำกัด

บัญชีธนาคารกรุงไทย จำกัด (มหาชน) สาขาถนนวิสุทธิกษัตริย์
ชื่อบัญชี สหกรณ์ออมทรัพย์กระทรวงคมนาคม จำกัด
เลขที่บัญชี 006-1-35793-6

เลขที่บัญชีศูนย์ประสานงาน

สมาคมพัฒนากิจสงเคราะห์สมาชิกสหกรณ์ออมทรัพย์ราชการไทย (สสอ.รท.)

บัญชีธนาคารกรุงไทย จำกัด (มหาชน) สาขาถนนวิสุทธิกษัตริย์
ชื่อบัญชี สสอ.รท. ศูนย์ประสานงานสหกรณ์ออมทรัพย์กระทรวงคมนาคม จำกัด
เลขที่บัญชี 006-0-17187-1

SCAN ME



www.motsaving.com



สหกรณ์ออมทรัพย์กระทรวงคมนาคม จำกัด

MINISTRY OF TRANSPORT SAVINGS AND CREDIT CO-OPERATIVES, LIMITED



38 ถนนราชวิถี แขวงวังใหม่ เขตปทุมวัน กรุงเทพมหานคร 10100



โทรศัพท์ 0 2283 3135, 0 2283 3145



โทรสาร 0 2283 3479



Website : www.motsaving.com



E-mail : cooperative14072@gmail.com