



สหกรณ์ออมทรัพย์

กระทรวงคมนาคม จำกัด

รายงานประจำปี 2568 และ
การประชุมใหญ่สามัญประจำปี 2569
วันเสาร์ที่ 14 กุมภาพันธ์ 2569

ณ หอประชุมราชรถสโมสร

กระทรวงคมนาคม



รายงานประจำปี 2568
และ
ประชุมใหญ่สามัญประจำปี 2569
สหกรณ์ออมทรัพย์กระทรวงคมนาคม จำกัด

วันเสาร์ที่ 14 กุมภาพันธ์ 2569
ณ หอประชุมราชรถสโมสร กระทรวงคมนาคม



เสด็จสู่สวรรคาลัย ๘ สถิตในดวงใจตราบนิจนิรันดร์

ข้าพระพุทธเจ้า คณะกรรมการดำเนินการ
และสมาชิกสหกรณ์ออมทรัพย์กระทรวงคมนาคม จำกัด



ทรงพระเจริญ

ด้วยเกล้าด้วยกระหม่อม ขอเดชะ ข้าพระพุทธเจ้า
คณะกรรมการดำเนินการ และ สมาชิกสหกรณ์ออมทรัพย์กระทรวงคมนาคม จำกัด



“สหกรณ์เป็นวิธีจัดการรูปหนึ่ง ซึ่งบุคคลหลายคนรวมกัน
โดยความสมัครใจของตนเอง ในฐานะที่เป็นมนุษย์ โดยมีสิทธิเสมอหน้ากันหมด
เพื่อบำรุงตัวเองให้เกิดความเจริญในทรัพย์”

พระราชดำรัส พระราชวรวงศ์เธอ กรมหมื่นพิทยาลงกรณ์
พระบิดาแห่งสหกรณ์ไทย



ที่ สอ.คค./ว ๓๓ /๒๕๖๙

สหกรณ์ออมทรัพย์กระทรวงคมนาคม จำกัด
๓๘ ถนนราชดำเนินนอก แขวงวัดโสมนัส
เขตป้อมปราบศัตรูพ่าย กรุงเทพฯ ๑๐๑๐๐

๒๖ มกราคม ๒๕๖๙

เรื่อง ขอเชิญประชุมใหญ่สามัญประจำปี ๒๕๖๙

เรียน สมาชิกสหกรณ์ออมทรัพย์กระทรวงคมนาคม จำกัด

ด้วยสหกรณ์ออมทรัพย์กระทรวงคมนาคม จำกัด กำหนดให้มีการประชุมใหญ่สามัญประจำปี ๒๕๖๙ ในวันเสาร์ที่ ๑๔ กุมภาพันธ์ ๒๕๖๙ เวลา ๑๐.๐๐ น. ณ หอประชุมราชรถสโมสร อาคารราชรถสโมสร กระทรวงคมนาคม (ลงทะเบียนเวลา ๐๙.๓๐ - ๑๐.๓๐ น.) โดยมีระเบียบวาระการประชุม ดังนี้

- ระเบียบวาระที่ ๑ เรื่อง ประธานแจ้งให้ที่ประชุมทราบ
- ระเบียบวาระที่ ๒ เรื่องรับรองรายงานการประชุมใหญ่สามัญประจำปีบัญชีสิ้นสุด ๒๕๖๘
- ระเบียบวาระที่ ๓ เรื่องเสนอเพื่อทราบ
- ๓.๑ เรื่องจำนวนสมาชิก (เข้า-ออก) ประจำปี ๒๕๖๘
- ๓.๒ เรื่องรายงานผลการตรวจสอบกิจการสหกรณ์ของผู้ตรวจสอบกิจการ ประจำปี ๒๕๖๘
- ๓.๓ เรื่องข้อมูลการถูกร้องทุกข์กล่าวโทษ การถูกดำเนินคดี การถูกร้องเรียน และการถูกลงโทษของสหกรณ์ในรอบปีบัญชี ๒๕๖๘
- ๓.๔ เรื่องรับทราบผลการดำเนินงานของศูนย์ประสานงานสมาคมฌาปนกิจสงเคราะห์สมาชิกสหกรณ์ออมทรัพย์ราชการไทย (สสอ.รท.) ประจำปี ๒๕๖๘
- ๓.๕ เรื่องรับทราบผลประโยชน์และค่าตอบแทนที่กรรมการ ผู้จัดการ ผู้มีอำนาจในการจัดการ และที่ปรึกษาของสหกรณ์ได้รับจากสหกรณ์ ในรอบปีบัญชี ๒๕๖๘
- ๓.๖ เรื่องแผนบริหารความเสี่ยงสหกรณ์ออมทรัพย์กระทรวงคมนาคม จำกัด ประจำปี ๒๕๖๘
- ๓.๗ เรื่องรายงานผลการดำเนินงาน ประจำปี ๒๕๖๘
- ระเบียบวาระที่ ๔ เรื่องเสนอเพื่อพิจารณา
- ๔.๑ เรื่องอนุมัติงบประมาณการเงิน งบกำไรขาดทุน งบกระแสเงินสด ประจำปี ๒๕๖๘
- ๔.๒ เรื่องอนุมัติการจัดสรรกำไรสุทธิ ประจำปี ๒๕๖๘
- ๔.๓ เรื่องประมาณการรายได้ รายจ่าย และประมาณการกำไรขาดทุน ประจำปี ๒๕๖๙
- ๔.๔ เรื่องกำหนดวงเงินกู้ยืมหรือค้ำประกัน ประจำปี ๒๕๖๙
- ๔.๕ เรื่องอนุมัตินำเงินไปฝากหรือลงทุน ตามมาตรา ๖๒ แห่งพระราชบัญญัติสหกรณ์ พ.ศ. ๒๕๕๒ และที่แก้ไขเพิ่มเติม
- ๔.๖ เรื่องการเลือกตั้งคณะกรรมการดำเนินการ ประจำปี ๒๕๖๙
- ๔.๗ เรื่องการคัดเลือกผู้สอบบัญชีและกำหนดค่าธรรมเนียมการสอบบัญชี ประจำปี ๒๕๖๙
- ๔.๘ เรื่องกำหนดค่าตอบแทนผู้ตรวจสอบกิจการสหกรณ์ ประจำปี ๒๕๖๙
- ๔.๙ เรื่องแก้ไขข้อบังคับสหกรณ์ออมทรัพย์กระทรวงคมนาคม จำกัด พ.ศ. ๒๕๖๔ และที่แก้ไขเพิ่มเติม (ฉบับที่ ๕) พ.ศ. ๒๕๖๙
- ระเบียบวาระที่ ๕ เรื่องอื่น ๆ ตามที่ที่ประชุมจะเสนอ

จึงเรียนมาเพื่อโปรดเข้าร่วมประชุมตามกำหนดวัน เวลาและสถานที่ดังกล่าวข้างต้นต่อไปด้วย จะขอบคุณยิ่ง
ขอแสดงความนับถือ

(นายไพโรจน์ ตั้งศิลาถาวร)
กรรมการและเลขานุการ

ฝ่ายบริหารงานทั่วไป
โทร. ๐ ๒๒๘๓ ๓๑๔๕

ไปรษณีย์อิเล็กทรอนิกส์ cooperative14072@gmail.com

หมายเหตุ สหกรณ์ฯ ขอสงวนสิทธิ์การไม่จ่ายค่าเบี้ยประชุมและค่าอาหารว่าง กรณีสมาชิกมาลงทะเบียนวันเวลาที่กำหนด รวมถึงสมาชิกที่รับชมการถ่ายทอดการประชุมผ่านระบบอิเล็กทรอนิกส์



สาร

ประธานกรรมการดำเนินการ



สภกรรมการออมทรัพย์กระทรวงคมนาคม จำกัด เริ่มก่อตั้งในปี 2537 และดำเนินงานจนถึงปัจจุบัน เป็นปีที่ 32 ในนามของคณะกรรมการดำเนินการขอเรียนว่า จากความทุ่มเทของคณะผู้ก่อตั้ง ตลอดจนการช่วยเหลือซึ่งกันและกัน ของสมาชิกตามอุดมการณ์ขบวนการสหกรณ์ ทำให้สหกรณ์ของเรามีฐานะทางการเงินที่มั่นคง สามารถให้บริการแก่สมาชิกได้ตามความต้องการทั้งด้านการเงิน และด้านสวัสดิการ รวมถึงการดำเนินงานอย่างต่อเนื่องของคณะกรรมการดำเนินการทุกชุด ได้ยึดถือระเบียบ ข้อบังคับ กฎหมายสหกรณ์ และกฎหมายที่เกี่ยวข้อง ตลอดจนมุ่งเน้นประโยชน์ของสมาชิกเป็นสำคัญ

การดำเนินงานของสหกรณ์ฯ ในปี 2568 ได้นำเงินไปลงทุนเพื่อสร้างผลตอบแทนที่ดีให้กับสมาชิก โดยการบริหารกิจการด้วยความรอบคอบ คำนึงถึงผลกระทบและความเสี่ยงต่าง ๆ อันนำมาซึ่งความมั่นคงและเกิดผลประโยชน์ตอบแทนแก่สมาชิกอย่างสูงสุด ภายใต้สภาพเศรษฐกิจของไทยที่อยู่ในทิศทางฟื้นตัวแต่ยังมีความผันผวน ซึ่งส่งผลต่อการดำเนินงานของสหกรณ์อย่างหลีกเลี่ยงไม่ได้ คณะกรรมการดำเนินการต้องร่วมกันหาแนวทางในการบริหารกิจการ เพื่อเพิ่มรายได้ของสหกรณ์ อันจะส่งผลต่อคุณภาพชีวิตที่ดีขึ้นของสมาชิก และได้กำหนดนโยบายและมาตรการต่าง ๆ โดยนาระบบการควบคุมภายในที่ดี มาใช้ในการบริหารงาน รวมทั้งปรับลดอัตราดอกเบี้ยเงินกู้เพื่อลดภาระให้กับสมาชิก ซึ่งอาจมีผลกระทบต่อผลประกอบการของสหกรณ์บ้าง แต่สมาชิกสามารถมีความมั่นใจได้ว่ากิจการของสหกรณ์จะเป็นไปด้วยธรรมาภิบาล มีความ ถูกต้อง ดำเนินการด้วยความโปร่งใส มีการตรวจสอบอย่างเข้มแข็งทั้งจากผู้ตรวจสอบกิจการ ผู้สอบบัญชีภาคเอกชน และภายใต้การกำกับดูแลอย่างใกล้ชิดจากกรมส่งเสริมสหกรณ์ โดยสำนักงานส่งเสริมสหกรณ์กรุงเทพมหานคร พื้นที่ 1 และกรมตรวจบัญชีสหกรณ์ ในปี 2568 ที่ผ่านมา สหกรณ์ได้รับผลการจัดชั้นระดับความเข้มแข็ง ชั้นที่ 1 ซึ่งเป็นสิ่งที่สามารถยืนยันได้ว่าการดำเนินงานของสหกรณ์ภายใต้การบริหารงานของคณะกรรมการทั้งอดีตและปัจจุบันเป็นไปอย่างมีประสิทธิภาพสูงตามลำดับ

ในโอกาสวันประชุมใหญ่สามัญประจำปี 2569 คณะกรรมการดำเนินการขอยืนยันเจตนารมณ์ในการพัฒนาสหกรณ์ออมทรัพย์กระทรวงคมนาคม จำกัด ให้มีความเข้มแข็ง มั่นคง และยั่งยืนต่อไป พร้อมทั้งมุ่งมั่นยกระดับการบริการให้มีประสิทธิภาพ ทันสมัย และตอบสนองต่อความต้องการของสมาชิกอย่างรอบด้าน เพื่อประโยชน์สูงสุดของสมาชิกและสหกรณ์ในระยะยาว และขอขอบคุณสมาชิกทุกท่านในความไว้วางใจและสนับสนุนการดำเนินงานของสหกรณ์ออมทรัพย์กระทรวงคมนาคม จำกัด เป็นอย่างดียิ่งเสมอมา

Korbkul Motana

(นางสาวกอบกุล โมทนา)

ประธานกรรมการดำเนินการ

สภกรรมการออมทรัพย์กระทรวงคมนาคม จำกัด

ที่ปรึกษาคณะกรรมการดำเนินการ
สหกรณ์ออมทรัพย์กระทรวงคมนาคม จำกัด ประจำปี 2568



นายชโล คชรัตน์
ประธานที่ปรึกษา



นายสมศักดิ์ ห่มม่วง
ที่ปรึกษาด้านบริหารกิจการสหกรณ์
และด้านการเงิน



นางสาวสุวรรณา คล้ายทับทิม
ที่ปรึกษาด้านบัญชี



นายจุลพงษ์ สัตย์ถาวงศ์
ที่ปรึกษาด้านกฎหมาย



คณะกรรมการดำเนินการ
สหกรณ์ออมทรัพย์กระทรวงคมนาคม จำกัด ประจำปี 2568
(ชุดที่ 32)



นางสาวกอบกุล โมทนา
ประธานกรรมการดำเนินการ



นางสาวรัชนีพร ธิติทรัพย์
รองประธานกรรมการดำเนินการ
คนที่ 1



นายศุภกร ภัทรวีเชียร
รองประธานกรรมการดำเนินการ
คนที่ 2

คณะกรรมการดำเนินการ
สหกรณ์ออมทรัพย์กระทรวงคมนาคม จำกัด ประจำปี 2568
(ชุดที่ 32)



นางสาวกรณา เนียมเอี่ยม
กรรมการ



นายปราโมทย์ สุวรรณแก้ว
กรรมการ



นางสาวสกุลทา ศุภกุลศรีศักดิ์
กรรมการ



นางสาววัชรภรณ์ แก้วเกิน
กรรมการและเหรัญญิก



นายไพโรจน์ ตั้งศิลาถาวร
กรรมการและเลขานุการ



นายรัฐพงษ์ โพธิบุตร
กรรมการและผู้ช่วยเลขานุการ



สหกรณ์ออมทรัพย์
กระทรวงคมนาคม จำกัด

ผู้ตรวจสอบกิจการ

สหกรณ์ออมทรัพย์กระทรวงคมนาคม จำกัด ประจำปี 2568



นางสาวนิตยา อัครวินานนท์

ผู้สอบบัญชีภาคเอกชน

สหกรณ์ออมทรัพย์กระทรวงคมนาคม จำกัด ประจำปี 2568



นายวิฑิต วัฒนศักดิ์



สหกรณ์ออมทรัพย์
กระทรวงคมนาคม จำกัด

ข้าราชการ ช่วยปฏิบัติงาน

สหกรณ์ออมทรัพย์กระทรวงคมนาคม จำกัด ประจำปี 2568



นายปรีทศพล ดำเกาะ
เจ้าหน้าที่ด้านคอมพิวเตอร์



นางสาวพรณร ฐิติอิทธิวงศ์
สำนักงานปลัดกระทรวงคมนาคม



นางสาวฐิติมา ขานหุย
สนง.นโยบายและแผนการขนส่งและจราจร

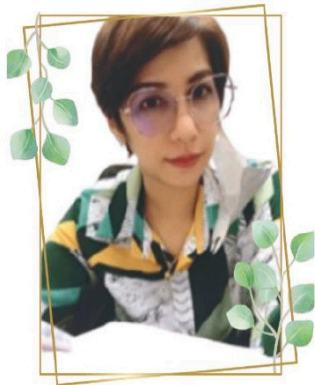

นางสาวชาคริยา สว่างศรี
กรมการขนส่งทางบก



นางสาวพรณภา พึ่งเจริญ
กรมการขนส่งทางราง



นางสาวสุธาสนี จิรังกุลเดช
กรมเจ้าท่า



นางสาวพิสมัย แสงสร
กระทรวงดิจิทัลเพื่อเศรษฐกิจและสังคม

เจ้าหน้าที่สหกรณ์



นางสาวดวงพร เปรมชื่น
รองผู้จัดการปฏิบัติหน้าที่รักษาการแทนผู้จัดการฯ
(ตั้งแต่ 17 ก.ค.66 ถึงปัจจุบัน)



นางสาวรุ่งทิพย์ ดั่งรักษา
เจ้าหน้าที่สหกรณ์ด้านสินเชื่อ



นางกนกพร อินอ่อน
เจ้าหน้าที่สหกรณ์ด้านบัญชี



นางสาวพัชรินทร์ กล้าบุตร
เจ้าหน้าที่สหกรณ์ด้านการเงิน



นางสาวภัทรารวรรณ พยมพฤษ
เจ้าหน้าที่สหกรณ์ด้านบริหารงานทั่วไป

โครงสร้างการดำเนินงาน

สหกรณ์ออมทรัพย์กระทรวงคมนาคม จำกัด





สภากาชาดไทย
กระทรวงสาธารณสุข จำกัด

สรุปเปรียบเทียบผลการดำเนินงาน
ประจำปี 2564 – 2568

ทุนเรือนหุ้น/เงินรับฝาก/เงินให้สมาชิกกู้/ทุนสำรอง,เงินกู้ยืม

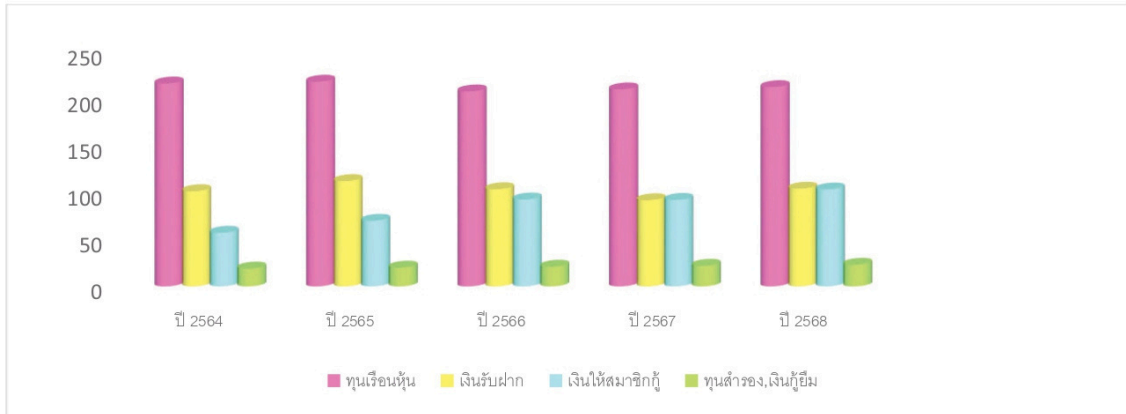

หน่วย : ล้านบาท

รายการ	ปีบัญชี				
	2564	2565	2566	2567	2568
ทุนเรือนหุ้น	216.24	218.17	207.78	209.97	212.40
เงินรับฝาก	101.42	112.20	103.51	91.82	104.06
เงินให้สมาชิกกู้	57.13	69.91	92.59	92.19	103.28
ทุนสำรอง,เงินกู้ยืม	18.91	19.94	20.91	21.91	22.97

รายได้/รายจ่าย/กำไรสุทธิ

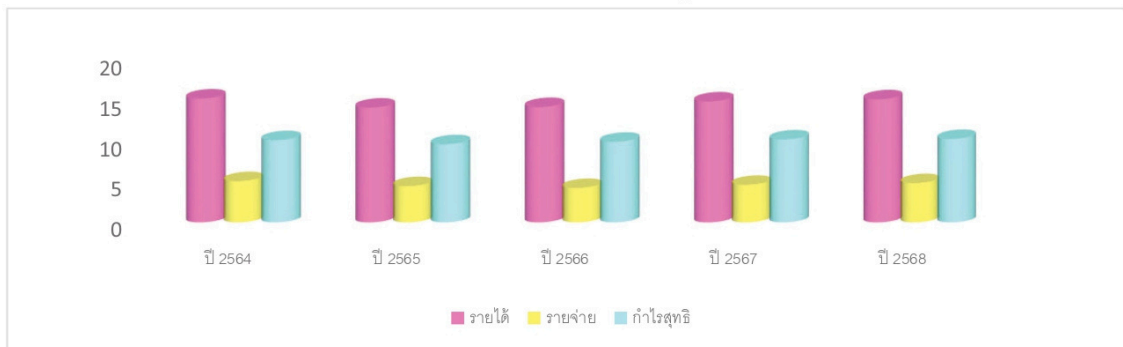

หน่วย : ล้านบาท

รายการ	ปีบัญชี				
	2564	2565	2566	2567	2568
รายได้	15.36	14.24	14.31	15.00	15.27
รายจ่าย	5.13	4.51	4.28	4.67	4.89
กำไรสุทธิ	10.23	9.73	10.03	10.32	10.38



ทุนเรือนหุ้น/เงินรับฝาก

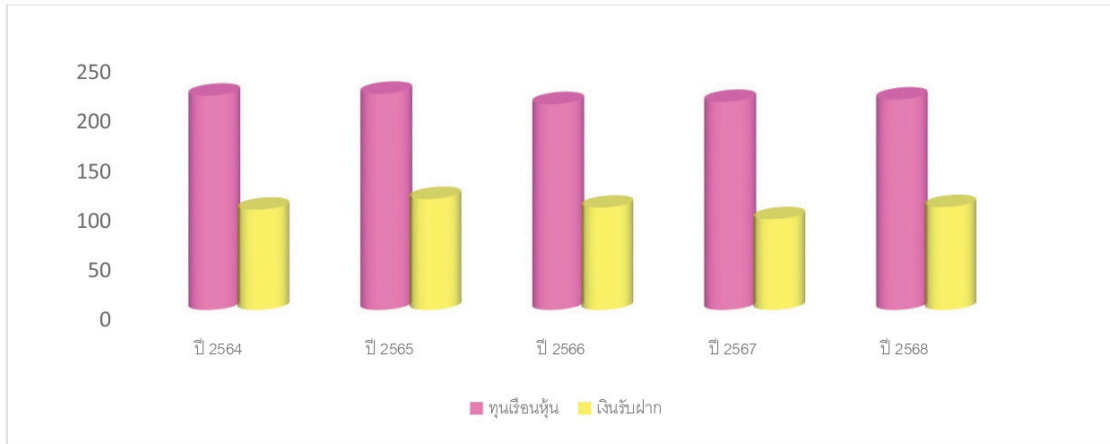

หน่วย : ล้านบาท

รายการ	ปีบัญชี				
	2564	2565	2566	2567	2568
ทุนเรือนหุ้น	216.24	218.17	207.78	209.97	212.40
เงินรับฝาก	101.42	112.20	103.51	91.82	104.06

เงินกู้สามัญ/เงินกู้พิเศษ/เงินกู้ฉุกเฉิน

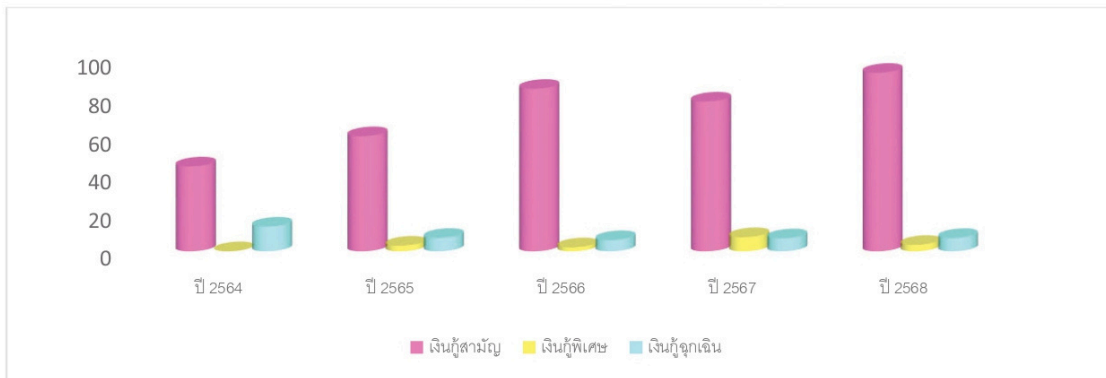

หน่วย : ล้านบาท

รายการ	ปีบัญชี				
	2564	2565	2566	2567	2568
เงินกู้สามัญ	44.25	60.02	84.73	78.11	93.09
เงินกู้พิเศษ	0.00	2.90	2.04	7.33	3.29
เงินกู้ฉุกเฉิน	12.88	6.98	5.82	6.75	6.91

อัตราการจ่ายเงินปันผล / เงินเฉลี่ยคืน

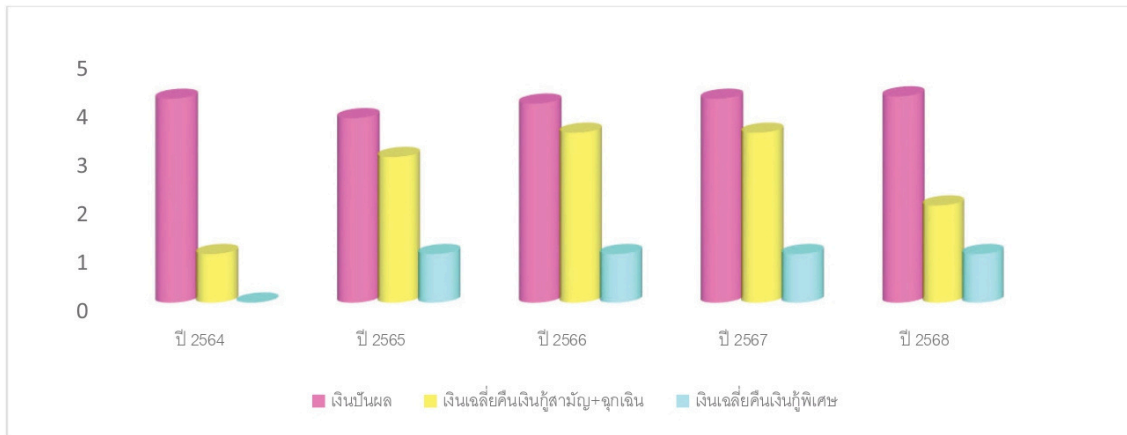

หน่วย : ร้อยละ

รายการ	ปีบัญชี				
	2564	2565	2566	2567	2568
เงินปันผล	4.20	3.80	4.10	4.20	4.25
เงินเฉลี่ยคืนเงินกู้สามัญ+ฉุกเฉิน	1.00	3.00	3.50	3.55	2.00
เงินเฉลี่ยคืนเงินกู้พิเศษ	0.00	1.00	1.00	1.00	1.00

จำนวนสมาชิก

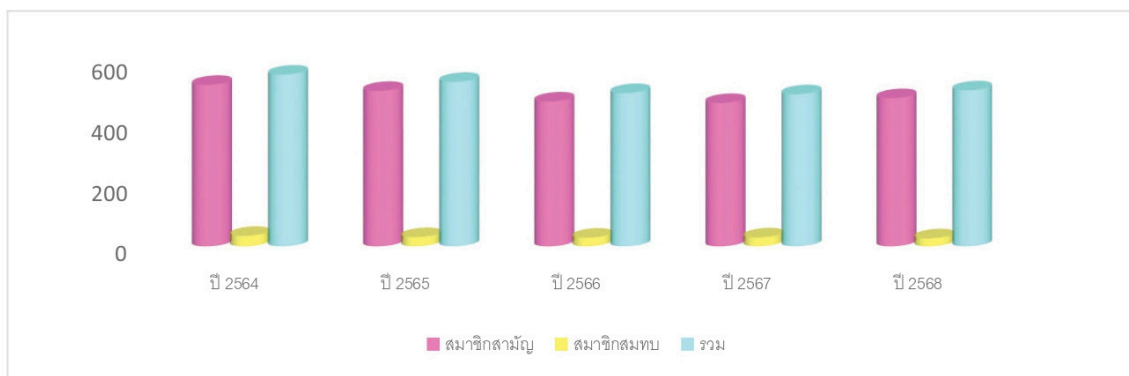

หน่วย : คน

รายการ	ปีบัญชี				
	2564	2565	2566	2567	2568
สมาชิกสามัญ	532	512	477	472	488
สมาชิกสมทบ	34	30	28	29	26
รวม	566	542	505	501	514

รายงานการเจริญเติบโต ปี 2564-2568

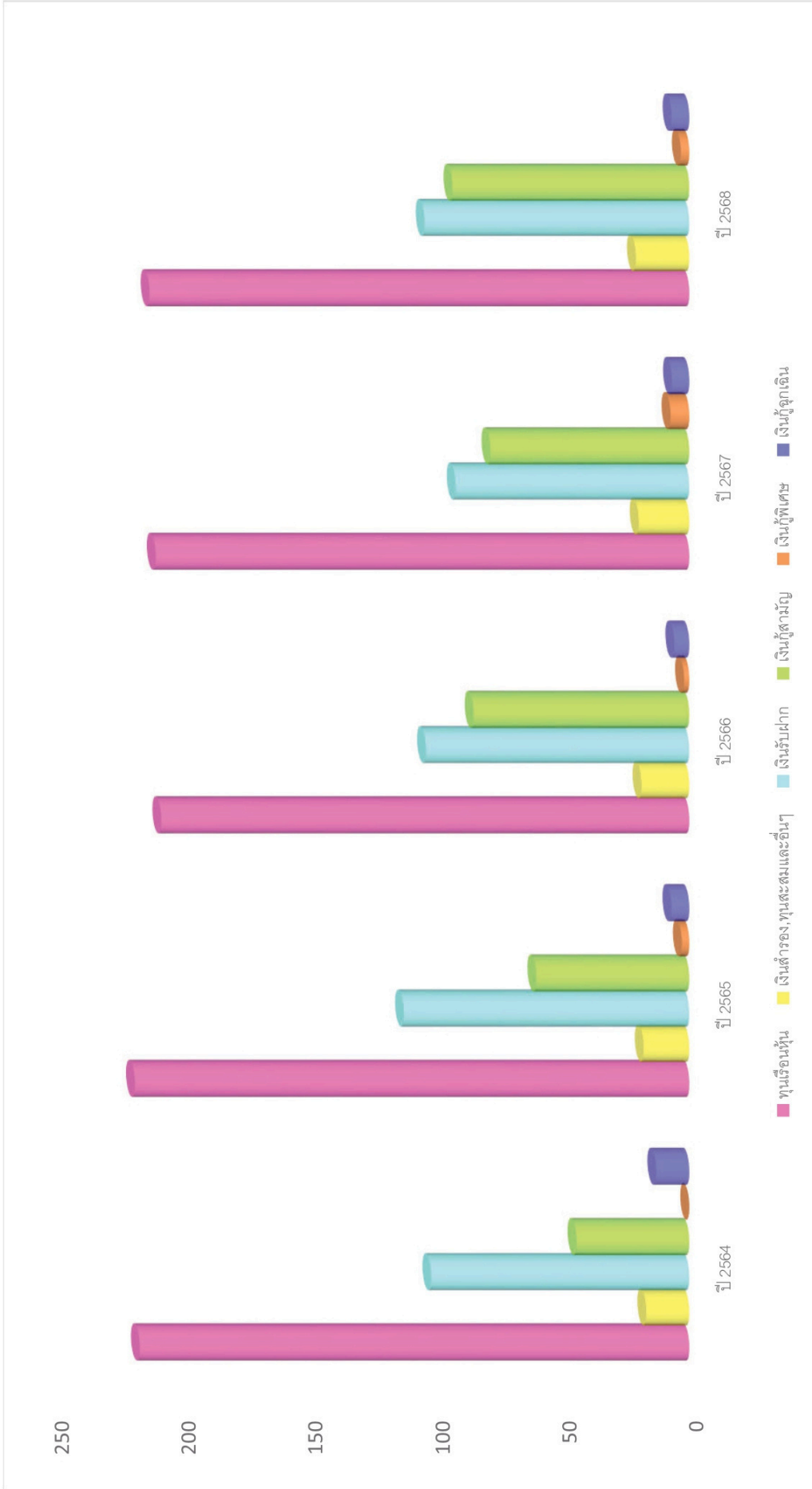

หน่วย : ล้านบาท



รายงานการเจริญเติบโต ปี 2564 – 2568

รายการ	ปี 2564		ปี 2565		ปี 2566		ปี 2567		ปี 2568	
	ล้านบาท	%	ล้านบาท	%	ล้านบาท	%	ล้านบาท	%	ล้านบาท	%
ทุนดำเนินการ	334.50700	100.00	348.23523	100.00	330.02547	100.00	321.63398	100.00	337.39830	100.00
ทุนเรือนหุ้น	216.23970	64.64	218.17013	65.65	207.77621	62.96	209.97736	65.28	212.40324	62.95
เงินสำรอง,ทุนสะสมและอื่นๆ	16.85110	5.04	17.86946	5.13	18.73776	5.68	19.83574	6.16	20.93044	6.20
เงินรับฝาก	101.41620	30.32	112.19564	32.22	103.51150	31.36	91.82088	28.54	104.06462	30.84
เงินให้กู้แก่สมาชิก	57.13100	100.00	69.90794	100.00	92.58888	100.00	92.19920	100.00	92.19920	100.00
เงินกู้สามัญ	44.24790	77.45	60.02490	85.86	84.72897	91.51	78.11295	84.72	93.08560	90.13
เงินกู้พิเศษ	0.00	0.00	2.90480	4.16	2.03535	2.20	7.33120	7.95	3.29006	3.19
เงินกู้ฉุกเฉิน	12.88310	22.55	6.97824	9.98	5.82456	6.29	6.75505	7.33	6.90646	6.69
สมาชิก (สามัญ+สมทบ)	566 คน		542 คน		505 คน		501 คน		514 คน	
เงินออมเฉลี่ยต่อสมาชิก	561,229.51 บาท		609,530.94 บาท		616,411.31 บาท		602,391.70 บาท		615,696.23 บาท	
เงินให้กู้เฉลี่ยต่อสมาชิก	100,938.16 บาท		128,981.44 บาท		183,344.32 บาท		184,030.34 บาท		179,375.88 บาท	

รายงานโครงสร้างรายได้ รายจ่าย และกำไรสุทธิ ปี 2564-2568



หน่วย : ล้านบาท



รายงานโครงสร้างรายได้ รายจ่าย และกำไรสุทธิ ปี 2564-2568

รายการ	ปี 2564		ปี 2565		ปี 2566		ปี 2567		ปี 2568	
	ล้านบาท	%	ล้านบาท	%	ล้านบาท	%	ล้านบาท	%	ล้านบาท	%
รายได้	15.36520	100.00	14.2420	100.00	14.3142	100.00	14.9717	100.00	15.2656	100.00
ดอกเบี๋ยรับเงินให้กู้	11.43030	74.39	10.9641	76.98	10.5251	73.53	11.09	74.07	11.05	72.38
ดอกเบี๋ยรับเงินลงทุน	3.51340	22.87	3.1861	22.37	3.5436	24.76	3.72	24.84	4.19	27.42
รายได้อื่น ๆ	0.42150	2.74	0.0918	0.64	0.2455	1.71	0.1617	1.08	0.0308	0.20
รายจ่าย	5.12590	100.00	4.5119	100.00	4.2815	100.00	4.7290	100.00	4.8853	100.00
ดอกเบี๋ยจ่าย	1.91730	12.48	1.6295	11.44	1.8239	12.74	1.8627	12.44	2.0805	42.59
ค่าใช้จ่ายในการดำเนินงาน	3.20860	20.88	2.8824	20.24	2.4576	17.16	2.8663	19.14	2.8048	57.41
กำไรสุทธิ	10.23930	66.64	9.7301	68.32	10.0327	70.08	10.3324	69.01	10.3802	68.00

สารบัญ

	เรื่อง	หน้า
ระเบียบวาระที่ 1	เรื่องประธานแจ้งให้ที่ประชุมทราบ	1
ระเบียบวาระที่ 2	เรื่องรับรองรายงานการประชุมใหญ่สามัญ ประจำปี 2567	2-68
ระเบียบวาระที่ 3	เรื่องเสนอเพื่อทราบ	
	3.1 เรื่องจำนวนสมาชิก (เข้า-ออก) ประจำปี 2568	69
	3.2 เรื่องรายงานผลการตรวจสอบกิจการสหกรณ์ของผู้ตรวจสอบกิจการ ประจำปี 2568	70-74
	3.3 เรื่องรับทราบข้อมูลการร้องทุกข์กล่าวโทษ การถูกดำเนินคดี การถูกร้องเรียน และการถูกลงโทษของสหกรณ์ในรอบปีบัญชี 2568	75
	3.4 เรื่องรับทราบผลการดำเนินงานของศูนย์ประสานงานสมาคมฉาบปูนกิจ สงเคราะห์สมาชิกสหกรณ์ออมทรัพย์ราชการไทย (สสอ.รท.) ประจำปี 2568	76
	3.5 เรื่องรับทราบผลประโยชน์และค่าตอบแทนที่กรรมการ ผู้จัดการ ผู้มีอำนาจในการจัดการ และที่ปรึกษาของสหกรณ์ได้รับจากสหกรณ์ ในรอบปีบัญชี 2568	77-78
	3.6 เรื่องแผนบริหารความเสี่ยงสหกรณ์ออมทรัพย์กระทรวงคมนาคม จำกัด ประจำปี 2568	79
	3.7 เรื่องรายงานผลการดำเนินงาน ประจำปี 2568	80-88
ระเบียบวาระที่ 4	เรื่องเสนอเพื่อพิจารณา	
	4.1 เรื่องอนุมัติตั้งฐานะการเงิน งบกำไรขาดทุน งบกระแสเงินสด ประจำปี 2568	89-111
	4.2 เรื่องอนุมัติการจัดสรรกำไรสุทธิ ประจำปี 2568	112
	4.3 เรื่องประมาณการรายได้ รายจ่าย และประมาณการกำไรขาดทุน ประจำปี 2569	113-118
	4.4 เรื่องกำหนดวงเงินกู้ยืมหรือค้ำประกัน ประจำปี 2569	119
	4.5 เรื่องอนุมัตินำเงินไปฝากหรือลงทุน ตามมาตรา 62 แห่งพระราชบัญญัติสหกรณ์ พ.ศ. 2542 และที่แก้ไขเพิ่มเติม	120-121
	4.6 เรื่องการเลือกตั้งคณะกรรมการดำเนินการ ประจำปี 2569	122-127
	4.7 เรื่องการคัดเลือกผู้สอบบัญชีและกำหนดค่าธรรมเนียมการสอบบัญชี ประจำปี 2569	128-132
	4.8 เรื่องกำหนดค่าตอบแทนผู้ตรวจสอบกิจการสหกรณ์ ประจำปี 2569	133
	4.9 เรื่องแก้ไขข้อบังคับสหกรณ์ออมทรัพย์กระทรวงคมนาคม จำกัด พ.ศ. 2564 และที่แก้ไขเพิ่มเติม (ฉบับที่ 5) พ.ศ. 2569	134-141
ระเบียบวาระที่ 5	เรื่องอื่น ๆ ตามที่ที่ประชุมจะเสนอ	142
ทำเนียบคณะกรรมการ		150-152

ระเบียบวาระที่ 2 เรื่องรับรองรายงานการประชุมใหญ่สามัญ ประจำปี 2567 เมื่อวันที่ 16 กุมภาพันธ์ 2568
ตามที่สหกรณ์ออมทรัพย์กระทรวงคมนาคม จำกัด จัดการประชุมใหญ่สามัญประจำปี 2567
เมื่อวันที่ 16 กุมภาพันธ์ 2568 ณ หอประชุมราชรถสโมสร กระทรวงคมนาคม นั้น
สหกรณ์ฯ ได้จัดทำรายงานการประชุมเสร็จเรียบร้อยแล้ว รายละเอียดปรากฏ
ตามเอกสารแนบท้ายวาระการประชุม
จึงเสนอที่ประชุมเพื่อพิจารณารับรองรายงานการประชุมใหญ่สามัญประจำปี 2567
เมื่อวันที่ 16 กุมภาพันธ์ 2568 ต่อไป

มติที่ประชุม.....



รายงานการประชุมใหญ่สามัญประจำปี 2568

วันอาทิตย์ที่ 16 กุมภาพันธ์ 2568

ณ หอประชุมราชรถสโมสร อาคารราชรถสโมสร กระทรวงคมนาคม

สมาชิกทั้งหมด ณ วันที่ 31 ธันวาคม 2567	จำนวน 501 คน
ประกอบด้วย	
- สมาชิกสามัญ	จำนวน 472 คน
- สมาชิกสมทบ	จำนวน 29 คน
สมาชิกใหม่ ณ วันที่ 1 กุมภาพันธ์ 2568	จำนวน 9 คน
สมาชิกลาออกสิ้นเดือน มกราคม 2568	จำนวน 2 คน
สมาชิกทั้งหมด นับถึงวันที่ 1 กุมภาพันธ์ 2568	จำนวน 508 คน
- สมาชิกสามัญ	จำนวน 478 คน
- สมาชิกสมทบ	จำนวน 30 คน
สมาชิกผู้เข้าร่วมประชุมใหญ่สามัญประจำปี 2568	
- สมาชิกสามัญ	จำนวน 269 คน
- สมาชิกสมทบ	จำนวน 27 คน
สมาชิกผู้ไม่มาประชุม	
- สมาชิกสามัญ	จำนวน 209 คน
- สมาชิกสมทบ	จำนวน 3 คน

คณะกรรมการดำเนินการ (ชุดที่ 31)

1. นางสาวกอบกุล	โมทนา	ประธานกรรมการดำเนินการ
2. นายไพโรจน์	ตั้งศิลาถาวร	รองประธานกรรมการ คนที่ 1
3. นางสาวรัชนีพร	อิทธิทรัพย์	รองประธานกรรมการ คนที่ 2
4. นางสาวกมลวรรณ	กุหลาบวงษ์	กรรมการ
5. นางสาวกรรณา	เนียมเอี่ยม	กรรมการ
6. นายสมชาย	ภูนาสี	กรรมการ

นายไพโรจน์ ตั้งศิลาถาวร

๒

- | | | |
|---------------------|-------------|---------------------|
| 7. นายรัฐพงษ์ | โพธิบุตร | กรรมการ |
| 8. นายศุภกร | ภัทรวิเชียร | กรรมการ |
| 9. พันจ่าโท วิเชียร | พุ่มขจร | กรรมการและเลขานุการ |

คณะที่ปรึกษา

- | | | |
|-----------------|-------------|-----------------|
| 1. นายชลอ | คชรัตน์ | ประธานที่ปรึกษา |
| 2. นายสมศักดิ์ | หม่อมวงศ์ | ที่ปรึกษา |
| 3. นางสาวสุรธนา | คล้ายทับทิม | ที่ปรึกษา |
| 4. นายจุลพงษ์ | สตัยถาวงค์ | ที่ปรึกษา |

ผู้เข้าร่วมประชุม

- | | | |
|--------------------|-------------|--|
| 1. นายนัทดนัย | เปี่ยมเจียก | นักวิชาการสหกรณ์ปฏิบัติการ
สำนักงานส่งเสริมสหกรณ์กรุงเทพมหานคร
พื้นที่ 1 ผู้แทนกรมส่งเสริมสหกรณ์ |
| 2. นางสาวนุจรินทร์ | ศรีคุณเมือง | นักวิชาการสหกรณ์ปฏิบัติการ
สำนักงานส่งเสริมสหกรณ์กรุงเทพมหานคร
พื้นที่ 1 ผู้แทนกรมส่งเสริมสหกรณ์ |
| 3. นางสาวนิตยา | อัศวินานนท์ | ผู้ตรวจสอบกิจการสหกรณ์ |
| 4. นายวิทิศ | วัฒนศักดิ์ | ผู้สอบบัญชีสหกรณ์ |

เริ่มประชุมเวลา 13.30 น.

ระเบียบวาระที่ 1 เรื่อง ประธานแจ้งให้ที่ประชุมทราบ

นางสาวกอบกุล โมทนา ประธานกรรมการ กล่าวต้อนรับผู้เข้าร่วมประชุมและแจ้งที่ประชุมทราบว่า ตามข้อบังคับสหกรณ์ออมทรัพย์กรทรวงคมนาคม จำกัด กำหนดให้การประชุมใหญ่สามัญประจำปี ต้องมีสมาชิกมาประชุมไม่น้อยกว่ากึ่งหนึ่งของสมาชิกทั้งหมด หรือไม่น้อยกว่า 100 คน บัดนี้ มีสมาชิกเข้าร่วมประชุมเกินกว่า 100 คน ซึ่งถือว่าครบองค์ประชุมแล้ว จึงขอเปิดประชุมใหญ่สามัญประจำปี 2568 สหกรณ์ออมทรัพย์กรทรวงคมนาคม จำกัด จากนั้นได้กล่าวต้อนรับและแนะนำผู้แทนกรมส่งเสริมสหกรณ์ ผู้ตรวจสอบกิจการสหกรณ์ และผู้สอบบัญชีสหกรณ์ต่อที่ประชุม พร้อมทั้งให้ดำเนินการประชุมตามระเบียบวาระการประชุมต่อไป

มติที่ประชุม รับทราบ

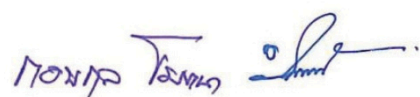



ระเบียบวาระที่ 2 เรื่องรับรองรายงานการประชุมใหญ่สามัญ ประจำปี 2567 เมื่อวันเสาร์ที่ 17 กุมภาพันธ์ 2567
พันจ่าโท วิเชียร พุ่มขจร กรรมการและเลขานุการ รายงานว่าตามที่สหกรณ์
ออมทรัพย์กระทรวงคมนาคม จำกัด จัดการประชุมใหญ่สามัญประจำปี 2567 เมื่อวันเสาร์ที่ 17 กุมภาพันธ์ 2567
ณ หอประชุมราชรถสโมสร กระทรวงคมนาคม นั้น ขอเสนอที่ประชุมรับรองรายงานการประชุมฯ ดังกล่าว ผล
ปรากฏว่า ไม่มีสมาชิกสหกรณ์ฯ ทานใดทักท้วงหรือขอแก้ไข จึงถือว่าสมาชิกสหกรณ์ฯ ได้รับรองรายงานการ
ประชุมใหญ่สามัญประจำปี 2567

มติที่ประชุม รับรองรายงานการประชุมใหญ่สามัญประจำปี 2567 เมื่อวันเสาร์ที่
17 กุมภาพันธ์ 2567

ระเบียบวาระที่ 3 เรื่องรับทราบจำนวนสมาชิก (เข้า-ออก) ประจำปี 2567

พันจ่าโท วิเชียร พุ่มขจร กรรมการและเลขานุการ ได้นำเสนอข้อมูลจำนวนสมาชิก
สามัญและสมาชิกสมทบประจำปี 2567 ระหว่างวันที่ 1 มกราคม - 31 ธันวาคม 2567 ดังนี้

จำนวนสมาชิก ณ วันที่ 31 ธันวาคม 2566	จำนวน	505 คน
เข้าใหม่ระหว่างวันที่ 1 มกราคม - 31 ธันวาคม 2567	จำนวน	28 คน
ออกระหว่างวันที่ 1 มกราคม - 31 ธันวาคม 2567	จำนวน	32 คน
จำนวนสมาชิก ณ วันที่ 31 ธันวาคม 2567	จำนวน	501 คน

รายการ	ชาย (คน)	หญิง (คน)	รวม (คน)
จำนวนสมาชิกเมื่อสิ้นปี 2566	159	346	505
สมาชิกสามัญ	152	325	477
สมาชิกสมทบ	7	21	28
รับสมาชิกเพิ่ม	9	19	28
สมาชิกสามัญ	7	19	26
สมาชิกสมทบ	2	-	2
สมาชิกลาออก	15	15	30
สมาชิกสามัญ	14	15	29
สมาชิกสมทบ	1	-	1
สมาชิกถึงแก่กรรม	1	-	1
สมาชิกสามัญ	1	-	1
สมาชิกถูกให้ออก	1	-	1
สมาชิกสามัญ	1	-	1

17 กุมภาพันธ์ 2567

๔

รายการ	ชาย (คน)	หญิง (คน)	รวม (คน)
จำนวนสมาชิกเมื่อสิ้นปี 2567	151	350	501
สมาชิกสามัญ	143	329	472
สมาชิกสมทบ	8	21	29

มติที่ประชุม รับทราบ

ระเบียบวาระที่ 4 เรื่องรับทราบรายงานผลการดำเนินงาน ประจำปี 2567

พันจำโท วิเชียร พุ่มขจร กรรมการและเลขานุการ รายงานผลการดำเนินงานของสหกรณ์ออมทรัพย์กระทรวงคมนาคมจำกัด ประจำปี 2567 มีดังนี้

1. คณะกรรมการชุดต่าง ๆ ของสหกรณ์ฯ

จากการประชุมใหญ่สามัญประจำปี 2567 เมื่อวันที่ 17 กุมภาพันธ์ 2567 สหกรณ์ออมทรัพย์กระทรวงคมนาคม จำกัด มีคณะกรรมการ (ชุดที่ 31) ประกอบด้วย

1.1 คณะกรรมการดำเนินการ

- | | | |
|--------------------|--------------|--------------------------|
| 1. นางสาวกอบกุล | โมทนา | ประธานกรรมการ |
| 2. นายไพโรจน์ | ตั้งศิลาถาวร | รองประธานกรรมการ คนที่ 1 |
| 3. นางสาวรัชนีพร | ธิตีทรัพย์ | รองประธานกรรมการ คนที่ 2 |
| 4. นางสาวกมลวรรณ | กุหลาบวงษ์ | กรรมการ |
| 5. นางสาวกรรณา | เนียมเอี่ยม | กรรมการ |
| 6. นายสมชาย | ภูนาสี | กรรมการ |
| 7. นายรัฐพงษ์ | โพธิบุตร | กรรมการ |
| 8. นายศุภกร | ภัทรวิเชียร | กรรมการและเหรัญญิก |
| 9. พันจำโท วิเชียร | พุ่มขจร | กรรมการและเลขานุการ |

1.2 คณะกรรมการเงินกู้

- | | | |
|--------------------|--------------|---------------------|
| 1. นายศุภกร | ภัทรวิเชียร | ประธานกรรมการ |
| 2. นายไพโรจน์ | ตั้งศิลาถาวร | กรรมการ |
| 3. นายสมชาย | ภูนาสี | กรรมการ |
| 4. พันจำโท วิเชียร | พุ่มขจร | กรรมการ |
| 5. นายรัฐพงษ์ | โพธิบุตร | กรรมการและเลขานุการ |

1.3 คณะกรรมการศึกษา

- | | | |
|---------------|--------------|---------------|
| 1. นายไพโรจน์ | ตั้งศิลาถาวร | ประธานกรรมการ |
| 2. นายศุภกร | ภัทรวิเชียร | กรรมการ |

ทอมป์ วัฒน...



๕

- | | |
|-----------------------------|---------------------|
| 3. นางสาวกมลวรรณ กุหลาบวงษ์ | กรรมการ |
| 4. นางสาวกรรณา เนียมเอี่ยม | กรรมการ |
| 5. พันจ่าโท วิเชียร พุ่มขจร | กรรมการและเลขานุการ |

2. ผลการดำเนินงาน

2.1 ด้านการบริหาร

กรมส่งเสริมสหกรณ์กำหนดยุทธศาสตร์เสริมสร้างความเข้มแข็งของสหกรณ์โดยใช้การจัดมาตรฐานสหกรณ์เป็นกลไกหลักในการพัฒนาระบบสหกรณ์ เพื่อวัดความเป็นองค์กรของสมาชิกตามหลักการสหกรณ์ การปฏิบัติตามกฎหมาย และการบริหารจัดการภายใน โดยเพิ่มประสิทธิภาพการพัฒนาสหกรณ์ด้วยตัวสมาชิกและสหกรณ์เองเป็นหลัก เน้นให้สหกรณ์มีส่วนร่วมในการวางแผนพัฒนาตนเองให้ผ่านมาตรฐาน ในปี 2567 กรมส่งเสริมสหกรณ์ได้ออกประกาศผลการจัดระดับมาตรฐานสหกรณ์ประจำปีงบประมาณ พ.ศ. 2567 แล้วปรากฏว่า สหกรณ์ออมทรัพย์กระทรวงคมนาคม จำกัด “ผ่านเกณฑ์มาตรฐาน” มีผลการจัดชั้นความเข้มแข็งสหกรณ์ ในระดับชั้น 2 มีคะแนนรวม 77.00 คะแนน จาก 100 คะแนน โดยแยกคะแนนแต่ละมิติ ดังนี้

- มิติที่ 1 ความสามารถในการให้บริการสมาชิก ได้รับคะแนนประเมิน 9.00 คะแนน
- มิติที่ 2 ประสิทธิภาพในการดำเนินธุรกิจ ได้รับคะแนนประเมิน 18.00 คะแนน
- มิติที่ 3 ประสิทธิภาพในการจัดการองค์กร ได้รับคะแนนประเมิน 20.00 คะแนน
- มิติที่ 4 ประสิทธิภาพในการบริหารงาน ได้รับคะแนนประเมิน 30.00 คะแนน

2.2 ด้านการพัฒนาบุคคลของสหกรณ์ออมทรัพย์กระทรวงคมนาคม จำกัด

ประจำปี 2567

(1) นายรัฐพงษ์ โพธิบุตร กรรมการ เป็นผู้แทนสหกรณ์ออมทรัพย์กระทรวงคมนาคม จำกัด และนายสมชาย ภูนาสี กรรมการ เป็นผู้ร่วมสังเกตการณ์ เข้าร่วมประชุมใหญ่สามัญประจำปี 2567 ชุมนุมสหกรณ์ออมทรัพย์แห่งประเทศไทย จำกัด ในวันที่ 8 มิถุนายน 2567 ณ ห้องรอยัล จูบิลี่ บอลรูม อาคารชาเลนเจอร์ ศูนย์แสดงสินค้าและการประชุมอิมแพ็คเมืองทองธานี จังหวัดนนทบุรี

(2) นายศุภกร ภัทรวีเชียร กรรมการและเหรัญญิก เป็นผู้แทนสหกรณ์ออมทรัพย์กระทรวงคมนาคม จำกัด เข้าร่วมการอบรมให้ความรู้เกี่ยวกับแผนพัฒนาสหกรณ์ ฉบับที่ 5 ผ่านระบบ Zoom Meeting ในวันที่ 14 มิถุนายน 2567

(3) นายไพโรจน์ ตั้งศิลาถาวร รองประธานกรรมการ เป็นผู้แทนสหกรณ์ออมทรัพย์กระทรวงคมนาคม จำกัด เข้าร่วมการประชุมสัมมนาสหกรณ์เข้มแข็งด้วยเทคโนโลยีและ

พงษ์ วัฒน

๖

นวัตกรรม “แผนพัฒนาสหกรณ์ฉบับที่ 5” ระหว่างวันที่ 20 – 21 กันยายน 2567 ณ อาคารฝึกอบรม ส่วนกลาง ชั้น 3 สำนักพัฒนาและถ่ายทอดเทคโนโลยีการสหกรณ์ กรุงเทพมหานคร

(4) นางสาวดวงพร เปรมชื่น รองผู้จัดการสหกรณ์ฯ เป็นผู้แทนสหกรณ์ออมทรัพย์กระทรวงคมนาคม จำกัด เข้าร่วมโครงการอบรมสัมมนา “เจาะลึกกฎหมายที่คณะกรรมการและฝ่ายจัดการสหกรณ์พึงรู้” ระหว่างวันที่ 16 – 17 พฤศจิกายน 2567 ณ ห้องประชุมรัชสีแจ่มจรัส สันนิบาตสหกรณ์แห่งประเทศไทย ถนนพิชัย เขตดุสิต กรุงเทพฯ

(5) นางสาวดวงพร เปรมชื่น รองผู้จัดการสหกรณ์ฯ และนางสาวภัทราวรรณ พยอมย์ เจ้าหน้าที่สหกรณ์ด้านบริหารงานทั่วไป เข้าร่วมโครงการอบรมเชิงปฏิบัติการ “การจัดทำแผนกลยุทธ์และแผนบริหารความเสี่ยงสหกรณ์ออมทรัพย์” ระหว่างวันที่ 22 - 23 พฤศจิกายน 2567 ณ อาคารฝึกอบรมส่วนกลาง สำนักพัฒนาและถ่ายทอดเทคโนโลยีการสหกรณ์ กรุงเทพมหานคร ชั้น 3

(6) นางสาวกรรณา เนียมเอี่ยม กรรมการ และนางสาวดวงพร เปรมชื่น รองผู้จัดการสหกรณ์ฯ เข้าร่วมประชุมของสมาคมอาปนกิจสงเคราะห์สมาชิกสหกรณ์ออมทรัพย์ราชการไทย (สสอ.รท.) ในวันที่ 4 ธันวาคม 2567 ณ ห้องประชุม 601 ชั้น 6 อาคารชุมนุมสหกรณ์ออมทรัพย์แห่งประเทศไทย ตำบลบางสีทอง อำเภอบางกรวย จังหวัดนนทบุรี

(7) นางสาวกมลวรรณ กุหลาบวงษ์ กรรมการ เป็นผู้แทนสหกรณ์ออมทรัพย์กระทรวงคมนาคม จำกัด และนางสาวดวงพร เปรมชื่น รองผู้จัดการสหกรณ์ฯ เป็นผู้ร่วมสังเกตการณ์ เข้าร่วมประชุมใหญ่สามัญประจำปี 2567 ในวันที่ 10 ธันวาคม 2567 ณ ห้อง Diamond hall ชั้น 5 โรงแรมเอเชียแอร์พอร์ท อำเภอลำลูกกา จังหวัดปทุมธานี

2.3 ด้านการแก้ไขข้อบังคับ ระเบียบ และการออกประกาศสหกรณ์ออมทรัพย์ กระทรวงคมนาคม จำกัด

(1) ออกระเบียบสหกรณ์ออมทรัพย์กระทรวงคมนาคม จำกัด ว่าด้วยการใช้ทุนสาธารณประโยชน์ พ.ศ. 2567

(2) ออกระเบียบสหกรณ์ออมทรัพย์กระทรวงคมนาคม จำกัด ว่าด้วยการใช้เงินทุนสวัสดิการแก่สมาชิกและครอบครัว พ.ศ. 2567

(3) ออกระเบียบสหกรณ์ออมทรัพย์กระทรวงคมนาคม จำกัด ว่าด้วยการใช้ทุนสาธารณประโยชน์ พ.ศ. 2567 แก้ไขเพิ่มเติม (ฉบับที่ 2) 2567

(4) ออกระเบียบสหกรณ์ออมทรัพย์กระทรวงคมนาคม จำกัด ว่าด้วยการใช้เงินทุนสวัสดิการแก่สมาชิกและครอบครัว พ.ศ. 2567 แก้ไขเพิ่มเติม (ฉบับที่ 2) พ.ศ. 2567

(5) ออกระเบียบสหกรณ์ออมทรัพย์กระทรวงคมนาคม จำกัด ว่าด้วยหุ้น พ.ศ. 2566 แก้ไขเพิ่มเติม (ฉบับที่ 2) พ.ศ. 2567

นางพร งามหา



- (6) ออกระเบียบสหกรณ์ออมทรัพย์กระทรวงคมนาคม จำกัด ว่าด้วยกา
ดำเนินธุรกรรมทางการเงินผ่านระบบอิเล็กทรอนิกส์ พ.ศ. 2567
- (7) พิจารณาแก้ไขข้อบังคับสหกรณ์ออมทรัพย์กระทรวงคมนาคม จำกัด ข้อ 8
การชำระค่าหุ้นรายเดือน
- (8) พิจารณาแก้ไขข้อบังคับสหกรณ์ออมทรัพย์กระทรวงคมนาคม จำกัด ข้อ 90
การพ้นจากตำแหน่งของผู้จัดการ
- (9) ออกประกาศสหกรณ์ออมทรัพย์กระทรวงคมนาคม จำกัด เรื่อง
โครงการเงินกู้เพื่อเหตุฉุกเฉินกรณีพิเศษเพื่อเทศกาลสงกรานต์
- (10) ออกประกาศสหกรณ์ออมทรัพย์กระทรวงคมนาคม จำกัด เรื่อง
โครงการเงินกู้เพื่อเหตุฉุกเฉินกรณีพิเศษเพื่อประเพณีวันเข้าพรรษา
- (11) ออกประกาศสหกรณ์ออมทรัพย์กระทรวงคมนาคม จำกัด เรื่องการ
รับสมัครบุคคลเพื่อคัดเลือกเป็นเจ้าหน้าที่สหกรณ์
- (12) ออกประกาศสหกรณ์ออมทรัพย์กระทรวงคมนาคม จำกัด เรื่อง
รายชื่อผู้มีสิทธิเข้ารับการคัดเลือกเป็นเจ้าหน้าที่สหกรณ์
- (13) ออกประกาศสหกรณ์ออมทรัพย์กระทรวงคมนาคม จำกัด เรื่อง
รายชื่อผู้ผ่านการคัดเลือกเป็นเจ้าหน้าที่สหกรณ์
- (14) ออกประกาศสหกรณ์ออมทรัพย์กระทรวงคมนาคม จำกัด เรื่องการให้
เงินกู้เพื่อเหตุฉุกเฉินกรณีพิเศษเงินที่สหกรณ์ให้กู้โดยคำนวณวงเงินกู้จากยอดเงินปันผลประจำปีของผู้กู้
- (15) ออกประกาศสหกรณ์ออมทรัพย์กระทรวงคมนาคม จำกัด เรื่องขยาย
ระยะเวลาการให้เงินกู้เพื่อเหตุฉุกเฉินกรณีพิเศษเงินที่สหกรณ์ให้กู้โดยคำนวณวงเงินกู้จากยอดเงินปันผล
ประจำปีของผู้กู้
- (16) ออกประกาศสหกรณ์ออมทรัพย์กระทรวงคมนาคม จำกัด เรื่อง
โครงการเงินกู้เพื่อเหตุฉุกเฉินกรณีพิเศษเพื่อเทศกาลปีใหม่
- (17) ออกประกาศสหกรณ์ออมทรัพย์กระทรวงคมนาคม จำกัด เรื่องการเปิด
โครงการรับเงินฝากออมทรัพย์พิเศษ 11
- (18) ออกประกาศสหกรณ์ออมทรัพย์กระทรวงคมนาคม จำกัด เรื่องรับสมัครผู้
ตรวจสอบกิจการ
- (19) ออกประกาศสหกรณ์ออมทรัพย์กระทรวงคมนาคม จำกัด เรื่องการเปิด
โครงการรับเงินฝากออมทรัพย์พิเศษ 12

นาย ก. ใจดี

2.4 ด้านการให้สินเชื่อ

(1) จัดทำโครงการเงินกู้เพื่อเหตุฉุกเฉินกรณีพิเศษเพื่อเทศกาลสงกรานต์ วงเงินกู้ไม่เกิน 100,000 บาท ผ่อนชำระไม่เกิน 12 งวด อัตราดอกเบี้ยร้อยละ 6.50 ต่อปี เงินได้รายเดือนคงเหลือไม่น้อยกว่า 3,500 บาท ยื่นคำขอกู้เงินตั้งแต่วันที่ 1 - 11 เมษายน 2567 รับเงินกู้วันที่ 10 เมษายน 2567

(2) จัดทำโครงการเงินกู้เพื่อเหตุฉุกเฉินกรณีพิเศษเพื่อประเพณีวันเข้าพรรษา วงเงินกู้ไม่เกิน 100,000 บาท ผ่อนชำระไม่เกิน 12 งวด อัตราดอกเบี้ยร้อยละ 6.50 ยื่นคำขอกู้ ตั้งแต่วันที่ 11 - 19 กรกฎาคม 2567

(3) จัดทำโครงการเงินกู้เพื่อเหตุฉุกเฉินกรณีพิเศษจากเงินที่สหกรณ์ให้กู้ โดยคำนวณวงเงินกู้จากยอดเงินปันผลประจำปีของผู้กู้ กู้ได้ไม่เกินร้อยละ 90 ของประมาณการจ่ายเงินปันผลที่อัตราร้อยละ 3.10 ซึ่งคำนวณ ณ 31 สิงหาคม 2567 ชำระหนี้เงินกู้ทั้งหมดพร้อมดอกเบี้ยร้อยละ 6.50 ต่อปี กำหนดชำระในงวดเดียวในวันจ่ายเงินปันผลประจำปี โดยหักหนี้เงินกู้จากเงินปันผลที่จ่ายให้กับสมาชิกสหกรณ์ (ไม่ต้องมีหุ้นสะสมที่ปลอดจากภาระผูกพันเท่ากับวงเงินที่ขอกู้ และไม่เป็นผู้ที่ถูกอายัดเงินปันผลประจำปี) กำหนดยื่นแบบคำขอกู้ระหว่างวันที่ 1 - 18 ตุลาคม 2567 กำหนดรับเงินกู้ วันที่ 21 ตุลาคม 2567

(4) ขยายระยะเวลาโครงการเงินกู้เพื่อเหตุฉุกเฉินกรณีพิเศษจากเงินที่สหกรณ์ให้กู้โดยคำนวณวงเงินกู้จากยอดเงินปันผลประจำปีของผู้กู้ ได้ไม่เกินร้อยละ 90 ของประมาณการจ่ายเงินปันผลที่อัตราร้อยละ 3.10 ซึ่งคำนวณ ณ 31 สิงหาคม 2567 ชำระหนี้เงินกู้ทั้งหมดพร้อมดอกเบี้ยร้อยละ 6.50 ต่อปี กำหนดชำระในงวดเดียวในวันจ่ายเงินปันผลประจำปี โดยหักหนี้เงินกู้จากเงินปันผลที่จ่ายให้กับสมาชิกสหกรณ์ (ไม่ต้องมีหุ้นสะสมที่ปลอดจากภาระผูกพันเท่ากับวงเงินที่ขอกู้ และไม่เป็นผู้ที่ถูกอายัดเงินปันผลประจำปี) กำหนดยื่นแบบคำขอกู้ระหว่างวันที่ 5 พฤศจิกายน - 25 ธันวาคม 2567 กำหนดรับเงินกู้ภายใน 1 วันทำการ นับจากวันยื่นคำขอกู้

(5) จัดทำโครงการเงินกู้เพื่อเหตุฉุกเฉินกรณีพิเศษเพื่อเทศกาลปีใหม่ วงเงินกู้ไม่เกิน 100,000 บาท ผ่อนชำระไม่เกิน 12 งวด อัตราดอกเบี้ยร้อยละ 6.50 ต่อปี เงินได้รายเดือนคงเหลือไม่น้อยกว่า 3,500 บาท ยื่นคำขอกู้เงินตั้งแต่วันที่ 2 - 25 ธันวาคม 2567 รับเงินกู้ภายใน 1 วันทำการ นับจากวันที่ยื่นคำขอกู้

2.5 ด้านการรับฝากเงิน (โครงการใหม่)

(1) เปิดโครงการเงินฝากออมทรัพย์พิเศษ 11 ระยะเวลา 18 เดือน วงเงินฝากขั้นต่ำ 50,000 บาท อัตราดอกเบี้ยร้อยละ 2.25 ต่อปี เปิดรับฝากตั้งแต่วันที่ 1 - 20 ตุลาคม 2567

นาย ก. ใจดี



(2) เปิดโครงการเงินฝากออมทรัพย์พิเศษ 12 ระยะเวลา 8 เดือน วงเงินฝากขั้นต่ำไม่น้อยกว่า 50,000 บาท อัตราดอกเบี้ยร้อยละ 2.25 ต่อปี เปิดรับฝากตั้งแต่วันที่ 2 - 25 ธันวาคม 2567

2.6 ด้านอื่น ๆ

(1) การจ้างบริหารจัดการเว็บไซต์ (ระบบสอบถามข้อมูลออนไลน์) เพื่อให้การดำเนินงานระบบการสอบถามข้อมูลออนไลน์ และการให้บริการแก่สมาชิกเป็นไปอย่างต่อเนื่อง

(2) ปรับลดอัตราดอกเบี้ยเงินกู้เพื่อเหตุฉุกเฉินลง ดังนี้

- เงินกู้เพื่อเหตุฉุกเฉินจากเดิมร้อยละ 6.75 ต่อปี เหลือร้อยละ 6.50 ต่อปี

2.7 ด้านการจ่ายเงินทุนสวัสดิการแก่สมาชิกและครอบครัว ณ วันที่ 31

ธันวาคม 2567

ประเภททุนสาธารณประโยชน์	จำนวน (คน)	เป็นเงิน (บาท)
1. กรณีบิดามารดา/คู่สมรสและบุตรที่ชอด้วยกฎหมายของสมาชิกถึงแก่กรรม ปี 2567 จำนวน 3 ราย	3	3,000.-
2. กรณีสมาชิกเจ็บป่วย	22	44,000.-
3. กรณีสมาชิกจดทะเบียนสมรสครั้งแรก	3	3,000.-
4. กรณีสมาชิกคลอดบุตร	6	12,000.-
5. กรณีสมาชิกประสบภัยพิบัติ	1	3,000.-
6. กรณีครบรอบวันเกิดสมาชิก ปี 2567	492	49,200.-
7. กรณีสมาชิกถึงแก่กรรม	1	5,000.-
รวมทั้งสิ้น	528	119,200.-

2.8 จำนวนสมาชิกเมื่อสิ้นปี 2567

สหกรณ์ฯ มีสมาชิก ณ วันที่ 31 ธันวาคม 2567 จำนวน 501 คน ประกอบด้วยสมาชิกสามัญ จำนวน 472 คน และสมาชิกสมทบ จำนวน 29 คน

นางสาว รุ่งฤดี

๑๐

3. ฐานะทางการเงินเปรียบเทียบปีที่ผ่านมา

รายการ	ปี 2567 (บาท)	ปี 2566 (บาท)	+เพิ่ม / - ลด
ทุนเรือนหุ้น	209,977,360.00	207,776,210.00	+ 2,201,150.00
ทุนสำรอง	18,913,896.25	17,909,621.25	+ 1,004,275.00
รวมหนี้สิน	96,084,948.39	108,734,819.06	- 12,649,870.67
รวมสินทรัพย์	336,230,484.96	345,281,541.41	- 9,051,056.45
เงินรับฝาก	91,820,883.86	103,511,508.86	- 11,690,625.00
เงินใหญ่แก่สมาชิก	92,133,175.00	92,588,875.00	- 455,700.00
กำไรสุทธิ	10,332,433.78	10,032,745.94	+ 299,687.84

4. จำนวนเงินที่ให้สมาชิกกู้ยืมเงิน

ปี 2567 สหกรณ์ฯ ให้เงินกู้แก่สมาชิก เป็นเงิน 92,133,175.-บาท ประกอบด้วย

ประเภทเงินให้กู้	ปี 2567		ปี 2566	
	จำนวน (สัญญา)	วงเงินให้กู้ (บาท)	จำนวน (สัญญา)	วงเงินให้กู้ (บาท)
เงินกู้เพื่อเหตุฉุกเฉิน	166	5,775,040.-	128	4,482,300.-
เงินกู้เพื่อเหตุฉุกเฉินกรณีพิเศษ เพื่อสมัครหรือคงสมาชิกภาพสมาคมมาปนกิจสงเคราะห์สมาชิก สหกรณ์ออมทรัพย์ราชการไทย	3	15,910.-	8	46,060.-
เงินกู้เพื่อเหตุฉุกเฉินกรณีพิเศษ เพื่อเทศกาลสงกรานต์	16	307,700.-	18	436,800.-
เงินกู้เพื่อเหตุฉุกเฉินกรณีพิเศษ เพื่อเทศกาลเข้าพรรษา	3	72,000.-	9	234,300.-
เงินกู้เพื่อเหตุฉุกเฉินกรณีพิเศษ เพื่อเทศกาลปีใหม่	6	66,200.-	4	191,400.-
เงินกู้เพื่อเหตุฉุกเฉินกรณีพิเศษ เงินที่สหกรณ์ให้กู้ โดยคำนวณวงเงินกู้จากยอดเงินปันผลประจำปีของผู้กู้	45	479,900.-	38	433,700.-
เงินกู้สามัญ				
เงินกู้สามัญ (ไม่เกินมูลค่าหุ้นสะสม)	87	23,031,225.-	102	25,324,670.-
เงินกู้สามัญ (ใช้บุคคลค้ำประกัน)	54	53,294,000.-	67	59,404,300.-

นายกฯ 



ประเภทเงินให้กู้	ปี 2567		ปี 2566	
	จำนวน (สัญญา)	วงเงินให้กู้ (บาท)	จำนวน (สัญญา)	วงเงินให้กู้ (บาท)
เงินกู้สามัญ (ใช้หลักทรัพย์ค้ำประกัน)	2	1,760,000.-	-	-
เงินกู้สามัญ โครงการเงินกู้เพื่อจัดซื้อเครื่องโทรศัพท์เคลื่อนที่หรือเครื่องคอมพิวเตอร์ พร้อมอุปกรณ์ต่อพ่วง” (ใช้บุคคลค้ำประกันหรือไม่เกินมูลค่าหุ้นสะสม)	-	-	-	-
เงินกู้พิเศษเพื่อการเคหะสงเคราะห์	6	7,331,200.-	3	2,035,345.-
รวม	388	92,133,175.-	377	92,588,875.-

5. ดอกเบี้ยรับ

ในปี 2567 สภกรณ์ฯ ได้รับดอกเบี้ย จำนวน 14,825,946.91 บาท ประกอบด้วย

รายการ	จำนวนเงิน (บาท)
1. ดอกเบี้ยรับเงินกู้	11,096,084.00
2. ดอกเบี้ยรับเงินฝากชุมชนออมทรัพย์แห่งประเทศไทย จำกัด	3,711,846.91
3. ดอกเบี้ยรับเงินฝากธนาคาร	18,016.00

มติที่ประชุม รับทราบ

ระเบียบวาระที่ 5 เรื่องรับทราบผลการดำเนินงานของศูนย์ประสานงานสมาคมฌาปนกิจสงเคราะห์สมาชิกสหกรณ์ออมทรัพย์ราชการไทย (สสอ.รท.) ประจำปี 2567

พันจ่าโท วิเชียร พุ่มขจร กรรมการและเลขานุการ ได้นำเสนอว่า ตามที่สหกรณ์ออมทรัพย์กระทรวงคมนาคม จำกัด เป็นศูนย์ประสานงานของสมาคมฌาปนกิจสงเคราะห์สมาชิกสหกรณ์ออมทรัพย์ราชการไทย (สสอ.รท.) เมื่อวันที่ 29 พฤษภาคม 2566 และเปิดบัญชีธนาคารกรุงไทย สาขาถนนวิสุทธิกษัตริย์ ชื่อบัญชี “สสอ.รท. ศูนย์ประสานงานสหกรณ์ออมทรัพย์กระทรวงคมนาคม จำกัด” เพื่อดำเนินการรับและนำส่งเงินเพื่อสมัครเป็นสมาชิกและคงสมาชิกภาพของสมาคมฌาปนกิจสงเคราะห์สมาชิกสหกรณ์ออมทรัพย์ราชการไทย เป็นประจำทุกปี นั้น

นายวิเชียร พุ่มขจร

๑๒

สหกรณ์ฯ ขอรายงานจำนวนสมาชิกที่เป็นสมาชิกของสมาคมสถาปนากิจสงเคราะห์
สมาชิกสหกรณ์ออมทรัพย์ราชการไทย ผ่านศูนย์ประสานงาน ประจำปี 2567 ดังนี้

รายการ	สมาชิกสามัญ	สมาชิกสมทบ	จำนวนสมาชิก
สมาชิก ณ 31 ธันวาคม 2566	72	10	82
สมาชิกเข้าใหม่ระหว่าง 1 มกราคม - 31 ธันวาคม 2567	-	-	-
สมาชิกถึงแก่กรรม	1	-	1
สมาชิกพ้นสมาชิกภาพ	8	-	8
รวม	63	10	73

มติที่ประชุม รับทราบ

ระเบียบวาระที่ 6 เรื่องรับทราบผลประโยชน์และค่าตอบแทนที่กรรมการ ผู้จัดการ ผู้มีอำนาจในการ
จัดการและที่ปรึกษาของสหกรณ์ได้รับจากสหกรณ์ในรอบปีบัญชี 2567

พันจ่าโท วิเชียร พุ่มขจร กรรมการและเลขานุการ ได้นำเสนอว่า ด้วยกฎกระทรวง
การดำเนินงานและการกำกับดูแลสหกรณ์ออมทรัพย์และสหกรณ์เครดิตยูเนียน พ.ศ. 2564 ข้อ 14
กำหนดว่า ในการประชุมใหญ่ นอกจากเรื่องแจ้งให้ที่ประชุมทราบเป็นปกติแล้ว สหกรณ์ต้องแจ้ง ให้ที่
ประชุมใหญ่ทราบในเรื่องดังต่อไปนี้

1. ผลประโยชน์และค่าตอบแทนที่กรรมการ ผู้จัดการ ผู้มีอำนาจในการจัดการ และ
ที่ปรึกษาของสหกรณ์ได้รับจากสหกรณ์นั้นในรอบปีบัญชีที่ผ่านมา โดยให้สหกรณ์แสดงรายละเอียด
ดังกล่าวเป็นรายบุคคลในรายงานประจำปี

2. ข้อมูลการถูกร้องทุกข์กล่าวโทษ การถูกดำเนินคดี การถูกร้องเรียน และถูก
ลงโทษของสหกรณ์ในรอบปีบัญชีที่ผ่านมา พร้อมทั้งแผนหรือแนวทางการป้องกันไม่ให้ถูกร้องทุกข์
กล่าวโทษ ถูกดำเนินคดี ถูกร้องเรียน และถูกลงโทษในเรื่องดังกล่าวอีก

3. รายการอื่นที่คณะกรรมการหรือที่ประชุมมีมติให้เปิดเผยแก่สมาชิก

4. รายการอื่นตามที่นายทะเบียนสหกรณ์ประกาศกำหนด

สหกรณ์ออมทรัพย์กระทรวงคมนาคม จำกัด ขอรายงานดังนี้

1. ผลประโยชน์และค่าตอบแทนที่กรรมการ ผู้จัดการ ผู้มีอำนาจในการจัดการ และที่
ปรึกษาของสหกรณ์ได้รับจากสหกรณ์ฯ ในรอบปีบัญชี 2567 รายละเอียดตามตารางแนบ

2. สหกรณ์ขอแจ้งว่าในรอบปีบัญชีปี 2567 ที่ผ่านมาสหกรณ์ไม่ได้ถูกร้องทุกข์
กล่าวโทษถูกดำเนินคดี ถูกร้องเรียนและถูกลงโทษใด ๆ

3. การให้สมาชิกออกจากการเป็นสมาชิกสหกรณ์ฯ

นายจ่าโท วิเชียร



ตามข้อบังคับสหกรณ์ออมทรัพย์กระทรวงคมนาคม จำกัด พ.ศ.2564 และแก้ไข
เพิ่มเติม ฉบับที่ 3 พ.ศ. 2567

ข้อ 44 การให้ออกจากสหกรณ์ สมาชิกอาจถูกให้ออกจากสหกรณ์เพราะเหตุ
อย่างใดอย่างหนึ่ง ดังต่อไปนี้

...

(2) ขาดชำระค่าหุ้นรายเดือนถึงสามงวดติดต่อกันหรือขาดชำระรวมถึงหกงวด ทั้งนี้
โดยมิได้รับอนุมัติจากคณะกรรมการ

...

(5) ค้างส่งเงินงวดชำระหนี้ไม่ว่าต้นเงินหรือดอกเบี้ยติดต่อกันเป็นเวลาถึงสองเดือน
หรือผิดนัดการส่งเงินงวดชำระหนี้ตั้งแต่วันถึงสามคราวสำหรับเงินกู้รายหนึ่ง ๆ

ในปี 2567 มีสมาชิกค้างส่งเงินงวดชำระหนี้ทั้งต้นเงินและดอกเบี้ยติดต่อกันเป็น
เวลาสองเดือน ซึ่งเป็นการกระทำที่ขัดต่อข้อบังคับของสหกรณ์ฯ คณะกรรมการดำเนินการจึงมีมติให้
สมาชิกรายดังกล่าวออกจากการเป็นสมาชิกสหกรณ์ฯ

มติที่ประชุม รัศพราบ

Novap Tansak Smit

๑๔

ที่	ชื่อ-สกุล	ตำแหน่ง	ค่าตอบแทนรายปี	ค่าเบี้ยประชุม	เงินโบนัส	รวมเป็นเงิน
1	นายชโล คชรัตน์	ที่ปรึกษาทิตติมศักดิ์	36,600.00	-	-	36,600.00
2	นายสมศักดิ์ หมมวง	ที่ปรึกษา	36,800.00	-	-	36,600.00
3	นางสาวสุวรรณา คลายทับทิม	ที่ปรึกษา	36,600.00	-	-	36,800.00
4	นายจุลพงษ์ สัตยถาวศ	ที่ปรึกษา	38,600.00	-	-	38,600.00
5	นางสาวออบกุล โมทนา	ประธานกรรมการ	16,800.00	22,500.00	-	39,300.00
6	นางจุฑพร เนิมสุข	ประธานกรรมการ	-	4,000.00	15,000.00	19,000.00
7	นายไพโรจน์ ตั้งศิลาถาวร	รองประธานกรรมการ	-	54,400.00	13,000.00	67,400.00
8	นางสาวรัชนีพร ธิติทรัพย์	รองประธานกรรมการ	-	14,000.00	-	14,000.00
9	นางสาวกมลวรรณ กุหลาบวงษ์	กรรมการ	-	34,000.00	13,000.00	47,000.00
10	นางสาวกฤษณา เนิมเอี่ยม	กรรมการ	-	36,400.00	-	36,400.00
11	นายสมชาย ภูนาสี	กรรมการ	-	45,100.00	11,000.00	56,100.00
12	นายรัฐพงษ์ โพธิบุตร	กรรมการ	-	45,100.00	11,000.00	56,100.00
13	นายศุภกร ภัทรวีเชียร	กรรมการและเหรัญญิก	-	65,600.00	12,000.00	77,600.00
14	พินิจวิเชียร พุ่มขจร	กรรมการและเลขานุการ	-	59,800.00	12,000.00	71,800.00
15	นายปรโมทย์ สุวรรณแก้ว	กรรมการ	-	7,200.00	11,000.00	18,200.00
16	นางสาวดวงพร เปรมชื่น	รองผู้จัดการสหกรณ์ฯ ปฏิบัติหน้าที่ราชการแทนผู้จัดการสหกรณ์ฯ	240,000.00	-	12,000.00	252,000.00

หมายเหตุ 1. ประธานกรรมการลำดับที่ 5 ได้รับค่าตอบแทนในฐานะที่เคยดำรงตำแหน่งที่ปรึกษา

2. กรรมการลำดับที่ 6 และ 15 ได้รับค่าเบี้ยประชุมและโบนัสในฐานะดำรงตำแหน่งกรรมการดำเนินการ ชุดที่ 30 (ระหว่างเดือนมกราคม - กุมภาพันธ์ 2567)

3. กรรมการลำดับที่ 8 และ 10 ดำรงตำแหน่งกรรมการ ชุดที่ 31

Handwritten signature and name:
นายปวิญญา ใจดี



ระเบียบวาระที่ 7 เรื่องรับทราบรายงานผลการตรวจสอบกิจการประจำปี 2567

นางสาวนิตยา อัครวินานนท์ ผู้ตรวจสอบกิจการ ได้เสนอผลการตรวจสอบกิจการว่าในปี 2567 ได้เข้าตรวจสอบกิจการเป็นประจำทุกเดือนและขอเสนอรายงานผลการตรวจสอบประจำปี 2567 ของสหกรณ์ออมทรัพย์กระทรวงคมนาคม จำกัด สำหรับปีบัญชี สิ้นสุดวันที่ 31 ธันวาคม 2567 ดังนี้

รายงานการตรวจสอบกิจการ
สหกรณ์ออมทรัพย์กระทรวงคมนาคม จำกัด
สำหรับปีบัญชี สิ้นสุดวันที่ 31 ธันวาคม 2567

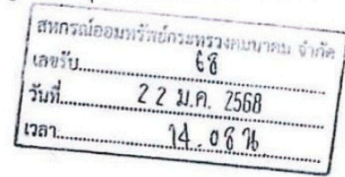

เรียน ที่ประชุมใหญ่สามัญสหกรณ์ออมทรัพย์กระทรวงคมนาคม จำกัด

ตามที่ที่ประชุมใหญ่สามัญประจำปี 2564 เมื่อวันที่ 19 มีนาคม 2565 ได้เลือกตั้งข้าพเจ้าเป็นผู้ตรวจสอบกิจการสหกรณ์ออมทรัพย์กระทรวงคมนาคม จำกัด กำหนดวาระดำรงตำแหน่ง 3 ปี (2565- 2567) นั้น สำหรับปีบัญชีสิ้นสุดวันที่ 31 ธันวาคม 2567 ข้าพเจ้าได้ตรวจสอบและรายงานผลการตรวจสอบต่อคณะกรรมการดำเนินการเป็นประจำทุกเดือนที่เข้าตรวจสอบนั้น จึงขอเสนอผลการตรวจสอบประจำปีบัญชี 2567 โดยสรุป ดังนี้

1. วัตถุประสงค์ของการตรวจสอบ

- 1.1 เพื่อตรวจสอบการบริหารงานของสหกรณ์ให้เป็นไปตาม พ.ร.บ. สหกรณ์ ข้อบังคับและระเบียบของสหกรณ์ตลอดจนมติของคณะกรรมการดำเนินการ
- 1.2 เพื่อตรวจสอบการปฏิบัติงานเกี่ยวกับการจัดทำบัญชี การควบคุมการเงิน และเอกสารประกอบการบันทึกรายการให้ถูกต้องตามระบบงานและเป็นไปตามระเบียบที่นายทะเบียนสหกรณ์กำหนด
- 1.3 เพื่อตรวจสอบการดำเนินงานอื่นๆของสหกรณ์ และให้ข้อเสนอแนะ เกี่ยวกับการดำเนินงานของสหกรณ์ เพื่อเพิ่มประสิทธิภาพและให้มีการควบคุมภายในที่เหมาะสม

2. ขอบเขตการตรวจสอบ/วิธีการตรวจสอบ

- 2.1 ตรวจสอบความถูกต้องของการบันทึกบัญชีตามเอกสารหลักฐาน
- 2.2 ตรวจสอบการควบคุมการเงินตามระเบียบและข้อกำหนดของสหกรณ์
- 2.3 ตรวจสอบการดำเนินงานตามวัตถุประสงค์ ข้อบังคับ ระเบียบ และมติของที่ประชุมใหญ่
- 2.4 ตรวจสอบการบริหารงานของคณะกรรมการดำเนินการตามแผนงานและงบประมาณ

รายงานประจำปีที่กำหนดไว้

- 2.5 ตรวจสอบรายงานทางการเงิน
 - 2.6 ตรวจสอบการบริหารด้านสินเชื่อ
 - 2.7 ตรวจสอบการให้บริการด้านการรับฝากเงิน
 - 2.8 ตรวจสอบการบริหารสภาพคล่อง
3. ผลการตรวจสอบและข้อเสนอที่สหกรณ์ควรแก้ไข

3.1 ผลการดำเนินงาน

- สหกรณ์มีสมาชิกเมื่อต้นปี 2567 (รวมสมาชิกสมทบ) จำนวน 505 คน ระหว่างปีมีสมาชิกเพิ่มขึ้น 28 คน สมาชิกตาย/ลาออก/ถูกให้ออก จำนวน 32 คน คงเหลือสมาชิก ณ วันที่ 31 ธันวาคม 2567 จำนวน 501 คน
- ทุนดำเนินงาน ณ วันสิ้นปีบัญชี 2567 สหกรณ์มีทุนดำเนินงานทั้งสิ้น 336,230,484.96 บาท
- การจัดหารายได้ สหกรณ์มีรายได้หลักจากดอกเบี้ยรับจากเงินให้กู้จำนวน 11,096,084 บาท คิดเป็นร้อยละ 92.47 ของประมาณการ (ต่ำกว่าประมาณการ 903,916 บาท ประมาณการกำหนดไว้เป็นเงิน 12,000,000 บาท)

/รายได้...

นางสาว นิตยา อัครวินานนท์

๑๖

-2-

- รายได้รวมของสหกรณ์ กำหนดเป้าหมายในปีบัญชี 2567 เป็นจำนวนเงิน 16,217,000 บาท รายได้จริงเป็นเงิน 15,012,740.37 บาท คิดเป็นร้อยละ 92.57 ของประมาณการ (ต่ำกว่าเป้าหมาย 1,204,259.63 บาท)

- การใช้รายจ่าย เป็นไปตามกรอบวงเงินงบประมาณรายจ่ายประจำปี 2567 ที่ที่ประชุมใหญ่ ได้อนุมัติไว้เป็นเงินรวม 5,893,250 บาท โดยสามารถถัวเฉลี่ยจ่ายได้ทุกรายการ รายจ่ายรวมจ่ายจริงเป็นเงิน 4,680,306.59 บาท คิดเป็นร้อยละ 79.41 ของประมาณการรายจ่าย

- กำไรสุทธิของปีบัญชี 2567 เป็นเงิน 10,332,433.78 บาท คิดเป็นร้อยละ 100.08 ของประมาณการกำไรสุทธิประจำปี 2567 ที่กำหนดไว้เป็นเงิน 10,323,750 บาท (สูงกว่ากำไรสุทธิปี 2566 จำนวนเงิน 299,687.84 บาท)

3.2 ด้านบริหารทั่วไป

ด้านบุคลากร มีการมอบหมายหน้าที่ความรับผิดชอบของเจ้าหน้าที่สหกรณ์ทุกคน มีการคัดสรรกันการทำงานตามระเบียบ และมีการกำหนดระเบียบสหกรณ์ว่าด้วยเจ้าหน้าที่สหกรณ์และข้อบังคับเกี่ยวกับการทำงาน

ด้านการดำเนินงานของสหกรณ์ เป็นไปตามข้อบังคับ ระเบียบ มติ ประกาศและคำสั่งของสหกรณ์ และเป็นไปตามระเบียบ/หนังสือสั่งการ/กฎกระทรวงที่นายทะเบียนสหกรณ์กำหนดให้สหกรณ์ออมทรัพย์ถือปฏิบัติ

ด้านปฏิบัติการ การทำธุรกรรมเกี่ยวกับการเงิน การรับ-จ่ายเงิน การฝาก-ถอนเงินรับฝาก การจ่ายเงินกู้และการรับชำระหนี้เงินกู้ ดำเนินการโดยผ่านระบบธนาคาร และใช้หลักฐานการรับ-จ่ายเงินของธนาคารผ่านระบบ KTB Corporate online ควบคู่กับใบสำคัญจ่าย/ใบเสร็จรับเงินเป็นหลักฐานในการบันทึกรายการทางบัญชี

3.3 ด้านบัญชี

การบันทึกรายการทางบัญชี เป็นปัจจุบันด้วยโปรแกรมระบบงานบัญชีของสหกรณ์ (ซึ่งไม่เชื่อมโยงกับระบบงานการเงินและระบบสินเชื่อ) มีเอกสารหลักฐานประกอบการบันทึกรายการทางบัญชีครบถ้วน วันสิ้นเดือน ทุกเดือน ยอดเงินในบัญชีเงินฝากธนาคารที่บันทึกรายการทางบัญชีของสหกรณ์ มีจำนวนเงินถูกต้องตรงกันกับเอกสารรายงานความเคลื่อนไหวของบัญชีเงินฝากธนาคารที่เรียกส่งพิมพ์จากระบบ KTB Corporate online มีการรายงานการดำเนินงานทางการเงินในการประชุมคณะกรรมการดำเนินการประจำเดือน อย่างเป็นปัจจุบัน สหกรณ์มีผู้สอบบัญชีรับอนุญาต ตรวจสอบเอกสารหลักฐานทางบัญชีตามเกณฑ์มาตรฐานทางบัญชีอย่างสม่ำเสมอ การจัดทำรายงานการเงินสามารถจัดทำด้วยโปรแกรมระบบงานบัญชีของสหกรณ์

3.4 ด้านการเงิน

3.4.1 สหกรณ์มีเงินสดคงเหลือ ณ วันสิ้นปีเป็นเงิน 15,918.00 บาท เงินฝากธนาคาร จำนวนเงินรวม 6,862,277.56 บาท และเงินฝากชุมนุมสหกรณ์ออมทรัพย์แห่งประเทศไทย จำนวน 149,550,000.00 บาท การเก็บรักษาเงินสดอยู่ในความรับผิดชอบของคณะกรรมการเก็บรักษาเงิน ซึ่งจัดเก็บรักษาในตู้নিরภัยของสหกรณ์ มีจำนวนเงินเก็บรักษาไม่เกินวงเงินที่ระเบียบกำหนด มีการจัดทำรายงานการรับจ่ายเงินสดและเงินสดคงเหลือประจำวัน

3.4.2 การควบคุมทางการเงิน การจ่ายเงินเป็นการสั่งจ่ายผ่านระบบ KTB Corporate online โดยโอนเข้าบัญชีเงินฝากธนาคารของผู้รับเงินรวมถึงการจ่ายเงินกู้ให้สมาชิกและการถอนเงินรับฝากของสมาชิกด้วย การจ่ายเงินจำนวนเล็กน้อย จ่ายจากเงินสดในมือที่เก็บรักษาในตู้নিরภัย ในการจ่ายเงินมีผู้อนุมัติจ่ายเงินทุกรายการและมีใบเสร็จรับเงินประกอบการเบิกจ่ายครบถ้วน

/3.5 ด้านสินเชื่อ...

ทอชกร วัฒน



3.5 ด้านสินเชื่อ

3.5.1 สภกรรมการออมทรัพย์มีการให้เงินกู้แก่สมาชิกตามระเบียบว่าด้วยการให้เงินกู้และดอกเบี้ยเงินกู้ และตามประกาศสภกรรมการออมทรัพย์จำแนกได้เป็น 3 ประเภท ดังนี้

(1) เงินกู้เพื่อเหตุฉุกเฉิน ตามประกาศสภกรรมการออมทรัพย์ระหว่างปีมีการให้กู้ จำนวนเงิน 6,755,050 บาท คงเหลือลูกหนี้เงินกู้ ณ วันสิ้นปี เป็นจำนวนเงิน 1,729,380 บาท

(2) เงินกู้สามัญ ประเภทไม่เกินร้อยละ 95 ของมูลค่าหุ้น หรือร้อยละ 90 ของมูลค่าหุ้น (แล้วแต่กรณี) และประเภทมีบุคคลค้ำประกัน ระหว่างปีมีการให้เงินกู้ เป็นจำนวนเงิน 78,112,951 บาท คงเหลือลูกหนี้ ณ วันสิ้นปี เป็นจำนวนเงิน 141,959,775.59 บาท

(3) เงินกู้พิเศษ เพื่อการเคหะสงเคราะห์และเพื่อการอื่นตามประกาศของสภกรรมการออมทรัพย์ระหว่างปีมีการให้เงินกู้ เป็นจำนวนเงิน 7,331,200 บาท คงเหลือลูกหนี้ ณ วันสิ้นปี เป็นจำนวนเงิน 33,047,269 บาท

3.5.2 สภกรรมการออมทรัพย์ -ไม่มี- การให้สภกรรมการออมทรัพย์อื่นกู้เงินระหว่างปี

3.6 ด้านการลงทุน

สภกรรมการออมทรัพย์ไม่มีการลงทุนในตลาดเงินโดยการซื้อหุ้นกู้ แต่อย่างใด

3.7 ด้านเงินรับฝาก

สภกรรมการออมทรัพย์มีการรับ-ฝากเงิน เป็นเงินฝากออมทรัพย์พิเศษและเงินฝากออมทรัพย์พิเศษตาม โครงการเงินฝากต่าง ๆ มีเงินฝากคงเหลือในวันสิ้นปีบัญชี จำแนกเป็นดังนี้

- เงินรับฝากออมทรัพย์พิเศษ จำนวนเงิน 19,070,712.71 บาท

- เงินรับฝากออมทรัพย์พิเศษ ประเภทที่กำหนดระยะเวลารับฝากตามโครงการเงินฝากออมทรัพย์พิเศษ จำนวน 7 โครงการ เป็นเงิน รวม 72,750,171.15 บาท

- สภกรรมการออมทรัพย์กระทรวงคมนาคม จำกัด - ไม่มี- การรับฝากเงินจากสภกรรมการออมทรัพย์อื่น

3.8 ด้านหนี้สิน

สภกรรมการออมทรัพย์มีเงินกู้ยืมจากกองทุนสวัสดิการกระทรวงคมนาคม จำนวนเงิน 3,000,000 บาท อัตราดอกเบี้ยร้อยละ 1 ต่อปี

การกู้เงินเป็นไปตามข้อบังคับสภกรรมการออมทรัพย์ และไม่เกินกรอบวงเงินกู้ที่ที่ประชุมใหญ่สามัญประจำปี ได้ให้ความเห็นชอบกรอบวงเงินกู้ไว้ จำนวนไม่เกิน 50,000,000 บาท

3.9 ด้านสภาพคล่อง

สภกรรมการออมทรัพย์มีสภาพคล่อง ณ วันที่ 31 ธันวาคม 2567 เป็นเงินสดและเงินฝากธนาคาร จำนวน 6,878,195.56 บาท และเงินฝากขุมสภกรรมการออมทรัพย์แห่งประเทศไทย จำนวน 149,550,000 บาท รวมเป็นเงินทั้งสิ้น 156,428,195.56 บาท คิดเป็นร้อยละ 170.36 ของยอดเงินรับฝากรวมทุกประเภท ซึ่งสูงกว่าเกณฑ์ที่คณะกรรมการพัฒนาการออมทรัพย์แห่งชาติกำหนด (กำหนดไว้ไม่น้อยกว่าร้อยละ 1)

3.10 ด้านทุน

3.10.1 ทุนเรือนหุ้นต้นปี มีจำนวน 207,776,210 บาท เพิ่มขึ้นระหว่างปี 10,240,320 บาท ลดลงระหว่างปี 8,039,170 บาท มียอดหุ้นคงเหลือ ณ วันสิ้นปีบัญชี เป็นเงิน 209,977,360.00 บาท อัตราการเพิ่มของทุนเรือนหุ้น เป็นร้อยละ 1.05

3.10.2 ทุนสำรองและทุนสะสมต่าง ๆ มียอดเงินคงเหลือ ดังนี้

- ทุนสำรอง จำนวนเงิน 18,913,896.25 บาท

- ทุนสะสมตามข้อบังคับและระเบียบอื่น ๆ จำนวนเงิน 921,846.54 บาท

/การจัด...

นาย ก. ใจดี

๑๘

-4-

การจัดสรรกำไรสุทธิเป็นทุนสำรองและทุนสะสม เป็นไปตามที่กำหนดในพรบ.สหกรณ์ และ
ข้อบังคับสหกรณ์และมติของที่ประชุมใหญ่

3.11 ที่ดิน อาคารและอุปกรณ์

มีการบันทึกรายการทางทะเบียน และมีการคำนวณค่าเสื่อมราคาตามมาตรฐานทางบัญชีที่
กรมตรวจบัญชีสหกรณ์กำหนด มีการจ้างเหมาบำรุงรักษาระบบและอุปกรณ์คอมพิวเตอร์เป็นประจำ

3.12 ด้านสารสนเทศ

สหกรณ์มีการกำหนดระเบียบว่าด้วยการดำเนินธุรกรรมทางการเงินผ่านระบบอิเล็กทรอนิกส์
พ.ศ. 2567 ขึ้นใช้ตามข้อเสนอแนะของกรมตรวจบัญชีสหกรณ์

3.13 ด้านการบริหารความเสี่ยง

สหกรณ์อยู่ระหว่างดำเนินการจัดทำระบบบริหารความเสี่ยงยังไม่แล้วเสร็จ

4. เรื่องอื่น ๆ

4.1 ผู้ตรวจสอบกิจการ ได้ให้ข้อเสนอแนะในการให้เงินกู้ที่ใช้หลักทรัพย์จำนองเป็นประกัน
ให้สหกรณ์ต้องมีการแจ้งรายละเอียดค่าใช้จ่ายที่ผู้ขอกู้เป็นผู้รับผิดชอบในการเดินทางไปตรวจสอบหลักทรัพย์และ
ประเมินราคาหลักทรัพย์ ของคณะบุคคลที่มีหน้าที่ตรวจสอบและประเมินราคา รวมถึงค่าใช้จ่ายในการเดินทางไป
ทำธุรกรรมจดจำนองที่สำนักงานที่ดิน กรณีที่หลักทรัพย์ที่นำมาเป็นประกัน ตั้งอยู่ในท้องที่ต่างจังหวัด เพื่อให้ผู้ขอ
กู้ได้ทราบจำนวนเงินที่จะต้องจ่ายทั้งนี้เพื่อความโปร่งใสและตรวจสอบได้

ทั้งนี้ ฝ่ายจัดการได้ดำเนินการปรับปรุงวิธีดำเนินการตามข้อเสนอเรียบร้อยแล้ว

4.2 สหกรณ์ได้จัดทำระเบียบว่าด้วยการให้เงินกู้แก่สมาชิกและดอกเบี้ยเงินให้กู้ พ.ศ. 2567
ตามคำแนะนำของนายทะเบียนสหกรณ์เรียบร้อยแล้ว

จึงเรียนมาเพื่อโปรดพิจารณา



(นางสาวนิตยา อัครวิنانนท์)

ผู้ตรวจสอบกิจการ

ที่อยู่ของผู้ตรวจสอบกิจการ
364/5 ซอยเทศบาล 8
ตำบลท่าช้าง อำเภอท่าช้าง
จังหวัดเพชรบุรี 76130
โทร. 089-2056104
วันที่เขียนรายงานการตรวจสอบกิจการ
21 มกราคม 2568

มติที่ประชุม รับทราบรายงานการตรวจสอบกิจการ ประจำปี 2567

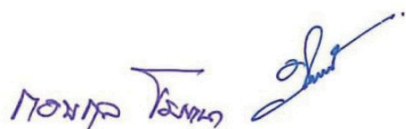



๑๙

ระเบียบวาระที่ 8 เรื่อง พิจารณานุมัติงบประมาณฐานะการเงิน งบกำไรขาดทุน งบกระแสเงินสด ประจำปี 2567
(ซึ่งผู้สอบบัญชีได้รับรองแล้ว)

พันจ่าโท วิเชียร พุ่มขจร กรรมการและเลขานุการ ได้นำเสนอว่า กรมตรวจบัญชีสหกรณ์ได้แต่งตั้งนายวิฑิต วัฒนศักดิ์ เป็นผู้สอบบัญชีของสหกรณ์ออมทรัพย์กระทรวงคมนาคม จำกัด สำหรับปีสิ้นสุดวันที่ 31 ธันวาคม 2567 ซึ่งผู้สอบบัญชีได้ตรวจสอบงบการเงิน งบกำไรขาดทุน และงบกระแสเงินสด ของสหกรณ์ออมทรัพย์กระทรวงคมนาคม จำกัด สำหรับปีสิ้นสุดวันที่ 31 ธันวาคม 2567 และรายงานผลการตรวจสอบต่อคณะกรรมการดำเนินการให้ความเห็นชอบแล้ว



วันที่ ๒๙ มกราคม ๒๕๖๘

เรียน คุณวิฑิต วัฒนศักดิ์

หนังสือรับรองฉบับนี้ให้ไว้เพื่อประโยชน์ของท่านในการตรวจสอบงบการเงินของสหกรณ์ออมทรัพย์กระทรวงคมนาคม จำกัด สำหรับปีสิ้นสุดวันที่ ๓๑ ธันวาคม ๒๕๖๗ เพื่อแสดงความเห็นว่างบการเงินดังกล่าวแสดงฐานะการเงิน ณ วันที่ ๓๑ ธันวาคม ๒๕๖๗ ผลการดำเนินงาน และกระแสเงินสด สำหรับปีสิ้นสุดวันเดียวกัน ของสหกรณ์ออมทรัพย์กระทรวงคมนาคม จำกัด โดยถูกต้องตามที่ควรในสาระสำคัญตามระเบียบที่นายทะเบียนสหกรณ์กำหนดหรือไม่

ข้าพเจ้าเป็นผู้รับผิดชอบในการจัดให้มีการจัดการที่มีประสิทธิภาพ เพื่อให้การดำเนินงานของสหกรณ์เป็นไปตามกฎหมายสหกรณ์ ระเบียบ ข้อบังคับที่เกี่ยวข้อง

ข้าพเจ้าขอรับรองรายละเอียดเกี่ยวกับงบการเงินที่ท่านตรวจสอบตามที่ข้าพเจ้าทราบและคิดว่าควรจะเป็น ดังต่อไปนี้

๑. งบการเงิน

๑.๑ ตามข้อตกลงในการรับงานตรวจสอบวันที่ ๒๘ กุมภาพันธ์ ๒๕๖๗ ข้าพเจ้าเป็นผู้รับผิดชอบในการจัดทำงบการเงิน โดยถูกต้องตามที่ควรในสาระสำคัญตามระเบียบที่นายทะเบียนสหกรณ์กำหนด

๑.๒ งบการเงินไม่มีการแสดงข้อมูลที่ขัดต่อข้อเท็จจริงอันเป็นสาระสำคัญ ซึ่งรวมถึงการละเว้นการแสดงผลการและข้อมูลต่าง ๆ

๑.๓ ข้อสมมติที่สำคัญที่สหกรณ์ใช้ในการประมาณการทางบัญชีมีความสมเหตุสมผล

๑.๔ รายการหรือข้อมูลดังต่อไปนี้มีการบันทึกหรือเปิดเผยไว้อย่างเพียงพอและเหมาะสมในงบการเงิน เช่น รายการธุรกิจที่มีกับสาขาของสหกรณ์หรือบุคคลอื่น ข้อตกลงกับสถาบันการเงินเกี่ยวกับภาระผูกพันเงินฝาก หรือข้อจำกัดการใช้เงินกู้ สินทรัพย์ที่ใช้เป็นหลักประกัน

๑.๕ เหตุการณ์ภายหลังวันที่ในงบการเงินที่ระเบียบนายทะเบียนสหกรณ์กำหนดให้ปรับปรุงหรือเปิดเผยได้ปรับปรุงหรือเปิดเผยแล้ว

๑.๖ ผลของการไม่แก้ไขข้อมูลที่ขัดต่อข้อเท็จจริงไม่มีสาระสำคัญ ข้อสังเกต ทั้งต่อเฉพาะรายการหรือโดยรวมต่องบการเงิน รายการของข้อมูลที่ขัดต่อข้อเท็จจริงที่ไม่แก้ไขได้จัดทำเป็นเอกสารแนบของหนังสือรับรองนี้

๑.๗ ไม่มีรายการผิดปกติที่เกี่ยวข้องกับการกระทำของคณะกรรมการดำเนินการหรือเจ้าหน้าที่สหกรณ์ ผู้ซึ่งมีหน้าที่สำคัญเกี่ยวกับระบบบัญชีและระบบการควบคุมภายใน หรือรายการผิดปกติที่มีผลกระทบอย่างมีนัยสำคัญต่องบการเงิน

๑.๘ สหกรณ์มีกรรมสิทธิ์ในสินทรัพย์ทั้งหมดอย่างถูกต้องตามกฎหมายและไม่มีการผูกพันหรือข้อผูกมัดใด ๆ ในสินทรัพย์ของสหกรณ์ เว้นแต่ที่ได้เปิดเผยไว้ในหมายเหตุประกอบงบการเงิน

๑.๙ สหกรณ์ได้บันทึกหรือเปิดเผยรายการหนี้สินทั้งหมดของสหกรณ์ ทั้งที่เกิดขึ้นแล้วและอาจเกิดขึ้นในภายหน้าไว้อย่างเหมาะสม รวมทั้งได้มีการเปิดเผยไว้ในหมายเหตุประกอบงบการเงินเกี่ยวกับหลักประกันทั้งหมดที่สหกรณ์ให้แก่บุคคลที่สาม นอกจากนี้ สหกรณ์ไม่มีคดีฟ้องร้องอื่นและไม่มีคดีที่คาดว่าจะเกิดขึ้น

นายวิฑิต วัฒนศักดิ์

๒๐

๑.๑๐ นอกจากเรื่องที่ย่อขยายไว้ในหมายเหตุประกอบงบการเงินแล้ว ไม่มีเหตุการณ์ใดเกิดขึ้นหรือไม่ปรากฏข้อเท็จจริงใดที่มีผลกระทบต่องบการเงินอย่างมีสาระสำคัญ ซึ่งต้องนำมาปรับปรุงงบการเงิน หรือเปิดเผยในหมายเหตุประกอบงบการเงินอีก

๒. การให้ข้อมูล

ข้าพเจ้าได้จัดเอกสารหลักฐานและข้อมูลดังต่อไปนี้ให้ท่านตรวจสอบครบถ้วนแล้ว

๒.๑ บันทึกการรายการทุกรายการในบัญชี เอกสารหลักฐานประกอบรายการบัญชี และข้อมูลอื่นที่เกี่ยวข้องทั้งหมด

๒.๒ รายงานการประชุมคณะกรรมการดำเนินการและรายงานการประชุมใหญ่

๒.๓ ข้อมูลอื่นที่ท่านขอจากข้าพเจ้าเพื่อวัตถุประสงค์ของการตรวจสอบ

๒.๔ การเข้าถึงบุคคลในสหกรณ์ที่ท่านระบุว่าจำเป็นในการได้มาซึ่งหลักฐานการสอบบัญชี
อย่างไม่จำกัด

๒.๕ สหกรณ์ได้ปฏิบัติตามเงื่อนไขของสัญญาทั้งหมดซึ่งหากไม่ปฏิบัติตามอาจมีผลกระทบต่ออย่างมีสาระสำคัญต่องบการเงิน นอกจากนี้ สหกรณ์ได้ปฏิบัติตามระเบียบและข้อกำหนดของหน่วยงานราชการหรือหน่วยงานที่กำกับดูแล ซึ่งหากไม่ปฏิบัติตามอาจมีผลกระทบต่ออย่างมีสาระสำคัญต่องบการเงิน

๒.๖ สหกรณ์ได้เปิดเผยข้อมูลทั้งหมดที่เป็นผลจากการประเมินความเสี่ยงเรื่องการทุจริตที่มีผลต่อการแสดงงบการเงินที่ขัดต่อข้อเท็จจริงอันเป็นสาระสำคัญ

๒.๗ สหกรณ์ได้เปิดเผยข้อมูลทุกอย่าง ซึ่งเกี่ยวข้องกับการทุจริตหรือสงสัยว่าจะทุจริตที่สหกรณ์ทราบและที่มีผลกระทบต่อสหกรณ์ โดยเกี่ยวข้องกับคณะกรรมการดำเนินการสหกรณ์ เจ้าหน้าที่สหกรณ์ที่มีบทบาทสำคัญเกี่ยวกับการควบคุมภายใน หรือบุคคลอื่น ซึ่งการทุจริตมีผลกระทบต่ออย่างมีสาระสำคัญต่องบการเงิน

๒.๘ สหกรณ์ไม่ได้รับหนังสือแจ้งจากหน่วยงานราชการอันมีผลต่องบการเงิน เพราะมิได้ปฏิบัติตามกฎหมายหรือข้อบังคับ ซึ่งรวมถึงการถูกเรียกขดเชย หรือถูกประเมินภาษีอากร หรือมีหนี้สินที่อาจเกิดขึ้นในภายหลัง ซึ่งควรจะได้นำมาพิจารณาเปิดเผยในหมายเหตุประกอบงบการเงิน หรือใช้เป็นหลักเกณฑ์ในการตั้งสำรองค่าเสียหายที่อาจเกิดขึ้น

ขอแสดงความนับถือ

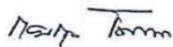

(นางสาวกอบกุล โมทนา)

ประธานกรรมการดำเนินการ

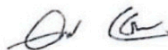

(นางสาวดวงพร เปรมสิน)

รองผู้จัดการ ปฏิบัติหน้าที่รักษาการแทน

ผู้จัดการสหกรณ์ออมทรัพย์กระทรวงคมนาคม จำกัด

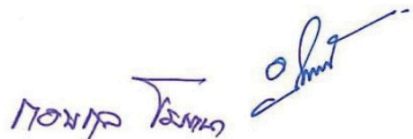



๒๑

สหกรณ์ออมทรัพย์กระทรวงคมนาคม จำกัด	
เลขรับ.....	๖๗
วันที่.....	29 ม.ค. 2568
เวลา.....	17.17 น.

ที่ 85/2568

645 หมู่บ้านโชคชัยปัทมาทรัพย์
ซอยลาดพร้าว 80 ถนนลาดพร้าว
แขวง - เขต วังทองหลาง
กรุงเทพฯ 10310

29 มกราคม 2568

เรื่อง ส่งงบการเงินและรายงานของผู้สอบบัญชี

เรียน ประธานกรรมการสหกรณ์ออมทรัพย์กระทรวงคมนาคม จำกัด

อ้างถึง คำสั่งนายทะเบียนสหกรณ์ ที่ กทส 396/2567 ตั้ง ณ วันที่ 5 เมษายน 2567

- | | | |
|------------------|--|-------------|
| สิ่งที่ส่งมาด้วย | 1. งบการเงินและรายงานของผู้สอบบัญชี | จำนวน 1 ชุด |
| | 2. รายงานผลการตรวจสอบบัญชี | จำนวน 1 ชุด |
| | 3. รายงานผลการประเมินชั้นคุณภาพการควบคุมภายใน | จำนวน 1 ชุด |
| | 4. หนังสือแจ้งข้อสังเกตที่ตรวจพบจากการสอบบัญชี | จำนวน 1 ชุด |

ตามคำสั่งอธิบดีกรมตรวจบัญชีสหกรณ์ที่อ้างถึง ได้แต่งตั้งให้ข้าพเจ้าเป็นผู้สอบบัญชี
สหกรณ์ออมทรัพย์กระทรวงคมนาคม จำกัด สำหรับปีสิ้นสุดวันที่ 31 ธันวาคม 2567 นั้น ข้าพเจ้าได้
ตรวจสอบบัญชีและแสดงความเห็นต่องบการเงินเสร็จเรียบร้อยแล้ว

จึงเรียนมาเพื่อ โปรดทราบ

ขอแสดงความนับถือ

(นายวิฑิต วัฒนศักดิ์)

ผู้สอบบัญชีสหกรณ์

โทร. 025381128

มือถือ 08 9546 4051

๒๒

รายงานผลการตรวจสอบบัญชี
สหกรณ์ออมทรัพย์ กระทรวงคมนาคม จำกัด
กรุงเทพมหานคร
สำหรับปีสิ้นสุดวันที่ 31 ธันวาคม 2567

เสนอ อธิบดีกรมตรวจบัญชีสหกรณ์

ตามที่อธิบดีกรมตรวจบัญชีสหกรณ์ ได้แต่งตั้งให้ข้าพเจ้าเป็นผู้สอบบัญชีสหกรณ์ออมทรัพย์ กระทรวงคมนาคม จำกัด สำหรับปีสิ้นสุดวันที่ 31 ธันวาคม 2567 นั้น ข้าพเจ้าได้ตรวจสอบงบการเงินประจำปี และแสดงความเห็นในรายงานของผู้สอบบัญชีแบบไม่มีเงื่อนไข ลงวันที่ 3 กุมภาพันธ์ 2568 นั้น

ข้าพเจ้าขอรายงานผลการตรวจสอบบัญชี ดังนี้

1. ข้อสังเกตที่พบจากการตรวจสอบ เกี่ยวกับการควบคุมภายใน

สหกรณ์จดทะเบียนเมื่อวันที่ 7 มิถุนายน 2537 ณ วันสิ้นปีมีสมาชิกจำนวน 501 คน ลดลง จากปีก่อน 4 คน มีทุนดำเนินงานทั้งสิ้น 336,230,484.96 บาท ลดลงจากปีก่อน 9,051,056.45 บาท หรือลดลง ร้อยละ 2.62 ในรอบปีสหกรณ์มีการดำเนินธุรกิจ 2 ด้าน ปริมาณธุรกิจรวมทั้งสิ้นจำนวน 170,475,739.00 บาท ประกอบด้วย ธุรกิจสินเชื่อ จำนวน 92,199,201.00 บาท และรับฝากเงิน จำนวน 78,276,538.00 บาท ผลการดำเนินงานมีกำไรสุทธิ จำนวน 10,332,433.78 บาท คิดเป็นร้อยละ 69.11 ของรายได้ดอกเบี้ยและผลตอบแทน จากการลงทุน เพิ่มขึ้นจากปีก่อน จำนวน 299,687.84 บาท หรือเพิ่มขึ้นร้อยละ 2.99

1.1 การควบคุมภายใน

- สหกรณ์มีการแบ่งแยกหน้าที่ด้านการเงินการบัญชีอย่างเหมาะสม เจ้าหน้าที่ที่ได้รับมอบหมายมีความรู้ ความสามารถเหมาะสมกับตำแหน่งที่ได้รับมอบหมาย
- สหกรณ์มีการกำหนดระเบียบว่าด้วยการรับ - จ่าย และเก็บรักษาเงินขึ้นถือใช้ ซึ่งจากการทดสอบรายการรับ - จ่าย การบันทึกบัญชี รวมถึงตรวจนับเงินสดในการตรวจสอบบัญชีระหว่างปีและตรวจสอบบัญชีประจำปี พบว่าสหกรณ์ปฏิบัติเป็นไปตามระเบียบที่กำหนดไว้
- สหกรณ์นำโปรแกรมคอมพิวเตอร์ซึ่งพัฒนาโดยบริษัทเอกชนมาใช้ในการประมวลผล ข้อมูลเต็มระบบ โปรแกรมระบบบัญชีที่ใช้เหมาะสมกับลักษณะและปริมาณธุรกิจ การควบคุมภายในสำหรับการใช้โปรแกรมระบบงานเป็นไปตามระเบียบนายทะเบียนสหกรณ์ ว่าด้วยมาตรฐานขั้นต่ำในการควบคุมภายในและการรักษาความปลอดภัยสำหรับสหกรณ์และกลุ่มเกษตรกรที่ใช้โปรแกรมระบบบัญชีคอมพิวเตอร์ประมวลผลข้อมูล พ.ศ. 2553 การประมวลผลของโปรแกรมระบบงานเป็นไปอย่างถูกต้อง ถือใช้เป็นหลักฐานในการจัดทำงบการเงินได้
- การจัดทำและนำเสนองบการเงิน การบันทึกบัญชีของสหกรณ์เป็นไปโดยถูกต้องตามข้อเท็จจริง ครบถ้วนและเป็นปัจจุบัน มีเอกสารหลักฐานประกอบการบันทึกบัญชีครบถ้วน

นางสาว ใจงาม



-2-

- สหกรณ์มีการกำหนดระบบการควบคุมภายในเหมาะสมกับการดำเนินงานและลักษณะการดำเนินธุรกิจ มีการใช้แผนงานรวมทั้งงบประมาณซึ่งที่ประชุมใหญ่ออนุมัติไว้เป็นเป้าหมายในการปฏิบัติงาน การใช้จ่ายเงินในระหว่างปีอยู่ภายในวงเงินที่ได้รับอนุมัติจากที่ประชุมใหญ่

- ผู้ตรวจสอบกิจการ สหกรณ์มีผู้ตรวจสอบกิจการที่ได้รับการเลือกตั้งจากที่ประชุมใหญ่ ตามพระราชบัญญัติสหกรณ์ พ.ศ. 2542 และที่แก้ไขเพิ่มเติม ผู้ตรวจสอบกิจการสหกรณ์ได้ปฏิบัติงานตรวจสอบและรายงานผลการตรวจสอบต่อที่ประชุมคณะกรรมการดำเนินการ โดยสม่ำเสมอ และที่ประชุมใหญ่ออนุมัติประจำปี

ผลการประเมินคุณภาพสหกรณ์ จากการประเมินคุณภาพสหกรณ์ตามหลักเกณฑ์ที่กรมตรวจบัญชีสหกรณ์กำหนด ปรากฏว่าสหกรณ์มีชั้นคุณภาพการควบคุมภายในอยู่ในระดับ "ดีมาก"

1.2 ด้านการดำเนินงาน

1) ความเสี่ยงด้านเครดิต

สหกรณ์ให้สินเชื่อแก่สมาชิกเป็นไปตามระเบียบและข้อบังคับของสหกรณ์ การชำระหนี้ของสมาชิกเป็นไปตามกำหนดเป็นส่วนใหญ่

2) ความเสี่ยงด้านเงินลงทุนของสหกรณ์

สหกรณ์นำเงินไปลงทุนถือหุ้นชุมนุมสหกรณ์ออมทรัพย์แห่งประเทศไทย จำกัด จำนวน 2,500,000.00 บาท เป็นไปตามพระราชบัญญัติสหกรณ์ พ.ศ. 2542 และที่แก้ไขเพิ่มเติม และประกาศคณะกรรมการพัฒนาการสหกรณ์แห่งชาติ เรื่อง ข้อกำหนดการฝากหรือลงทุนอย่างอื่นของสหกรณ์ พ.ศ. 2563

2. ผลการวิเคราะห์ความเสี่ยงด้านการเงิน

• ด้านความเพียงพอของเงินทุนต่อความเสี่ยง สหกรณ์มีทุนดำเนินงานทั้งสิ้น

336,230,484.96 บาท ปีก่อน 345,281,541.41 บาท ลดลงจากปีก่อน จำนวน 9,051,056.45 บาท หรือลดลงร้อยละ 2.62 ซึ่งเป็นทุนภายในเป็นส่วนใหญ่ โดยเป็นทุนของสหกรณ์เองร้อยละ 71.42 และเงินรับฝากจากสมาชิก ร้อยละ 27.31 และเงินกู้ยืมร้อยละ 0.89 และอื่น ๆ ร้อยละ 0.38 จึงแสดงให้เห็นว่า สหกรณ์สามารถบริหารงานโดยไม่ต้องพึ่งพาแหล่งเงินทุนจากภายนอก

สหกรณ์มีอัตราส่วนหนี้สินทั้งสิ้นต่อทุนของสหกรณ์ 0.40 เท่า ปีก่อน 0.46 เท่า อัตราส่วนเฉลี่ย (Peer Group) เท่ากับ 0.49 เท่า แสดงให้เห็นว่า เงินทุนของสหกรณ์ไม่มีความเสี่ยงแต่อย่างใด ประกอบหนี้สินทั้งสิ้นของสหกรณ์ จำนวน 96,084,948.39 บาท เป็นเงินรับฝากจากสมาชิกถึง 91,820,883.86 บาท หรือร้อยละ 95.56

สหกรณ์มีอัตราทุนสำรองต่อสินทรัพย์ปัจจุบัน 0.06 เท่า ปีก่อน 0.05 อัตราส่วนเฉลี่ย (Peer Group) ที่มีอัตรา 0.05 เท่า แสดงให้เห็นว่าทุนสำรองของสหกรณ์อยู่ในอัตราที่มีความมั่นคง

สหกรณ์มีอัตรากาเรือบโตของทุนสหกรณ์ ปัจจุบันร้อยละ 1.52 ปีก่อนร้อยละ (3.75) ซึ่งเพิ่มขึ้นจากปีก่อนร้อยละ 5.27 และเมื่อเทียบกับอัตราส่วนเฉลี่ย (Peer Group) ที่มีอัตราร้อยละ 2.64 แสดงให้เห็นว่าอัตรากาเรือบโตของทุนสหกรณ์อยู่ในเกณฑ์ที่ดีขึ้น

นายประจักษ์ วัฒนกุล

๒๔

-3-

สหกรณ์มีอัตราการเติบโตของหนี้ ปีปัจจุบันร้อยละ (11.63) ปีก่อนร้อยละ (7.52) อัตราส่วนเฉลี่ย (Peer Group) มีอัตราร้อยละ 2.51 จะเห็นได้ว่าอัตราการเติบโตของหนี้ลดลงมาก

สหกรณ์มีอัตราผลตอบแทนต่อส่วนของทุน ปีปัจจุบันร้อยละ 4.34 ปีก่อนร้อยละ 4.16 ซึ่งเพิ่มขึ้นจากปีก่อนร้อยละ 0.18 อัตราส่วนเฉลี่ย (Peer Group) ที่มีอัตราเท่ากับร้อยละ 5.62 แสดงให้เห็นว่า สหกรณ์มีอัตราผลตอบแทนต่อส่วนของทุนอยู่ในเกณฑ์ดีขึ้น

• ด้านคุณภาพของสินทรัพย์

สหกรณ์มีอัตราหมุนของสินทรัพย์ ปีปัจจุบัน 0.06 รอบ ปีก่อน 0.04 รอบ เพิ่มขึ้นจากปีก่อนร้อยละ 0.02 และยิ่งมากกว่าอัตราส่วนเฉลี่ย (Peer Group) ที่มีอัตราเท่ากับ 0.05 รอบ แสดงให้เห็นว่า สหกรณ์มีการใช้สินทรัพย์เพื่อก่อให้เกิดรายได้และผลตอบแทนอย่างมีประสิทธิภาพ

สหกรณ์มีอัตราผลตอบแทนต่อสินทรัพย์ ปีปัจจุบันร้อยละ 3.03 ปีก่อนร้อยละ 2.83 ซึ่งเพิ่มขึ้นจากปีก่อนร้อยละ 0.20 ถึงแม้ว่าจะต่ำกว่าอัตราส่วนเฉลี่ย (Peer Group) ที่มีอัตราร้อยละ 3.76 ก็ยังนับว่าสหกรณ์มีอัตราผลตอบแทนต่อสินทรัพย์อยู่ในเกณฑ์ดี

สหกรณ์มีอัตราการเติบโตของสินทรัพย์ ปีปัจจุบันร้อยละ (2.62) ปีก่อนร้อยละ (4.97) เพิ่มขึ้นจากปีก่อนร้อยละ (2.35) และเมื่อเทียบกับอัตราส่วนเฉลี่ย (Peer Group) ที่มีอัตราร้อยละ 2.60 แสดงให้เห็นว่า อัตราการเติบโตของสินทรัพย์ยังอยู่ในเกณฑ์ที่ต่ำ

• ด้านความสามารถในการบริหารจัดการ

สหกรณ์มีอัตราการเติบโตของธุรกิจ ปีปัจจุบันร้อยละ 7.10 ปีก่อนร้อยละ 23.79 แสดงให้เห็นว่าความสามารถในการบริหารปีปัจจุบันน้อยกว่าปีก่อน และอัตราส่วนเฉลี่ย (Peer Group) ที่มีอัตราร้อยละ 8.69 อย่างไรก็ตาม ถึงแม้ว่าอัตราการเติบโตของธุรกิจปีปัจจุบันจะต่ำกว่าปีก่อน แต่ปริมาณธุรกิจปีปัจจุบันยังมีปริมาณมากกว่าปีก่อน จำนวน 11,305,369.54 บาท

• ด้านการทำกำไร

สหกรณ์มีรายได้รวมทั้งสิ้น จำนวน 15,012,740.37 บาท เพิ่มขึ้นจากปีก่อนจำนวน 199,211.72 บาท หรือเพิ่มขึ้นร้อยละ 1.34 มีค่าใช้จ่ายทั้งสิ้น จำนวน 4,680,306.59 บาท ลดลงจากปีก่อนจำนวน 100,476.12 บาท หรือลดลงร้อยละ 2.10 ส่งผลให้สหกรณ์มีกำไรสุทธิ จำนวน 10,332,433.78 บาท คิดเป็นร้อยละ 69.11 ของรายได้ดอกเบี้ยและผลตอบแทนจากการลงทุน เพิ่มขึ้นจากปีก่อนจำนวน 299,687.84 บาท หรือลดลงร้อยละ 2.99

สหกรณ์มีกำไรต่อสมาชิก ปีปัจจุบัน 20,623.62 บาท ต่อคน ปีก่อนมีกำไรต่อสมาชิก จำนวน 19,866.82 บาทต่อคน เพิ่มขึ้นจากปีก่อน จำนวน 756.80 บาทต่อคน และเมื่อเทียบกับอัตราส่วนเฉลี่ย (Peer Group) เท่ากับจำนวน 14,807.80 บาทต่อคน แสดงให้เห็นว่า สหกรณ์มีประสิทธิภาพในการทำกำไรต่อสมาชิกสูงกว่าปีก่อนและสูงกว่าอัตราส่วนเฉลี่ย ซึ่งถือว่าอยู่ในเกณฑ์ที่ดีมาก

เงินออมต่อสมาชิก ปีปัจจุบันมีจำนวน 602,391.70 บาทต่อคน ปีก่อนมีจำนวน 616,411.32 บาทต่อคน ลดลงจากปีก่อน จำนวน 14,019.62 บาทต่อคน แต่เมื่อเทียบกับอัตราส่วนเฉลี่ย (Peer Group) เท่ากับจำนวน 321,693.96 บาทต่อคน แสดงว่าสมาชิกของสหกรณ์มีการออมลดลงจากปีก่อน แต่ยังคงมากกว่าอัตราส่วนเฉลี่ยมาก ซึ่งถือว่ายังอยู่ในเกณฑ์ดี และเป็นไปตามวัตถุประสงค์ของสหกรณ์

Novak Tammak



-4-

หนี้สินต่อสมาชิก ปีปัจจุบันมีจำนวน 355,115.62 บาทต่อคน ปีก่อนมีจำนวน 343,737.99 บาทต่อคน เพิ่มขึ้นจากปีก่อน จำนวน 11,377.63 บาทต่อคน และเมื่อเทียบกับอัตราส่วนเฉลี่ย (Peer Group) เท่ากับ จำนวน 307,117.24 บาทต่อคน แสดงให้เห็นว่า หนี้สินต่อสมาชิกปีปัจจุบันมากกว่าปีก่อนและอัตราส่วนเฉลี่ย ดังนั้น การพิจารณาอนุมัติเงินกู้ให้แก่สมาชิกจะต้องเป็นไปอย่างรัดกุม รอบคอบ และเป็นไปตามระเบียบของ สหกรณ์อย่างเคร่งครัด เพื่อป้องกันความเสียหายที่อาจเกิดจากลูกหนี้ที่ไม่สามารถชำระหนี้ ได้ตามกำหนด

อัตราค่าใช้จ่ายดำเนินงานต่อกำไรก่อนหักค่าใช้จ่ายดำเนินงาน ปัจจุบันร้อยละ 21.45 ปีก่อน ร้อยละ 22.85 ลดลงจากปีก่อนร้อยละ 1.40 แต่เมื่อเทียบกับอัตราส่วนเฉลี่ย (Peer Group) เท่ากับ 14.30 แสดงให้เห็นว่า ยังอยู่ในเกณฑ์ที่สูง ดังนั้น สหกรณ์ควรควบคุมค่าใช้จ่ายในการดำเนินงานให้อยู่ในระดับที่ใกล้เคียงกับ อัตราส่วนเฉลี่ย

อัตรากำไรสุทธิของกำไรก่อนภาษีปีปัจจุบันร้อยละ 5.61 ปีก่อนร้อยละ 5.74 ลดลงจากปีก่อน ร้อยละ 0.13 แต่เมื่อเทียบกับอัตราส่วนเฉลี่ย (Peer Group) ที่มีอัตราส่วนร้อยละ 5.59 แสดงให้เห็นว่า สหกรณ์ยังมีความสามารถในการเพิ่มทุนสำรองอยู่ในเกณฑ์ดี

อัตรากำไรสุทธิของกำไรสุทธิ ปีปัจจุบันร้อยละ 2.99 ปีก่อนร้อยละ 3.11 ลดลงจากปีก่อน 0.12 แต่เมื่อเทียบกับอัตราส่วนเฉลี่ย (Peer Group) ร้อยละ 0.53 จะเห็นได้ว่า อัตรากำไรสุทธิของกำไรสุทธิอยู่ใน เกณฑ์สูง

• ด้านสภาพคล่องทางการเงิน

สหกรณ์มีอัตราส่วนทุนหมุนเวียน ปีปัจจุบัน 1.91 เท่า ปีก่อน 1.83 เท่า เพิ่มขึ้นจากปีก่อน 0.08 เท่า และเมื่อเทียบกับอัตราส่วนเฉลี่ย (Peer Group) ที่มีอัตราเท่ากับ 0.97 เท่า แสดงให้เห็นว่า ความสามารถในการชำระหนี้ระยะสั้นของสหกรณ์อยู่ในระดับที่สูงมากเมื่อเทียบกับอัตราส่วนเฉลี่ย แต่อย่างไรก็ตาม สหกรณ์ยังต้องคำนึงถึงการบริหารสินทรัพย์อย่างมีประสิทธิภาพ

• ด้านผลกระทบของธุรกิจ

- ผลกระทบจากอัตราดอกเบี้ย การเพิ่มขึ้น/ลดลงของอัตราดอกเบี้ยในอนาคตมีผลกระทบต่อการดำเนินธุรกิจของสหกรณ์ เนื่องจากแหล่งเงินทุนของสหกรณ์ส่วนหนึ่งมาจากการรับฝากเงิน ดังนั้นหากอัตราดอกเบี้ยภายนอกมีการปรับตัวสูงขึ้น จะส่งผลให้สหกรณ์ต้องปรับอัตราดอกเบี้ยเงินรับฝากและเงินให้กู้เพื่อรักษา ระดับความสามารถในการทำกำไรและรักษาแหล่งเงินทุนไว้ ซึ่งจะทำให้ภาระการชำระหนี้ของลูกหนี้เงินกู้เพิ่มขึ้น

(นายวิฑิต วัฒนศักดิ์)

ผู้สอบบัญชีสหกรณ์

ห้างหุ้นส่วนสามัญวิฑิต และบุตร
645 หมู่บ้านโชคชัยปทุมทรัพย์
ซอยลาดพร้าว 80 แขวงวังทองหลาง
เขตวังทองหลาง กรุงเทพฯ 10310
โทร 0 2538 1128 มือถือ 089 846 4051
วันที่ 3 กุมภาพันธ์ 2568

รายงานของผู้สอบบัญชี

เสนอ สมาชิกสหกรณ์ออมทรัพย์ กระทรวงคมนาคม จำกัด

ความเห็น

ข้าพเจ้าได้ตรวจสอบงบการเงินของสหกรณ์ออมทรัพย์กระทรวงคมนาคม จำกัด ซึ่งประกอบด้วย งบฐานะการเงิน ณ วันที่ 31 ธันวาคม 2567 งบกำไรขาดทุนและงบกระแสเงินสด สำหรับปีสิ้นสุดวันเดียวกัน และหมายเหตุประกอบงบการเงิน รวมถึงหมายเหตุสรุปนโยบายการบัญชีที่สำคัญ

ข้าพเจ้าเห็นว่า งบการเงินข้างต้นนี้แสดงฐานะการเงินของสหกรณ์ออมทรัพย์ กระทรวงคมนาคม จำกัด ณ วันที่ 31 ธันวาคม 2567 ผลการดำเนินงานและกระแสเงินสด สำหรับปีสิ้นสุดวันเดียวกัน โดยถูกต้องตามที่ควรในสาระสำคัญตามระเบียบนายทะเบียนสหกรณ์

เกณฑ์ในการแสดงความเห็น

ข้าพเจ้าได้ปฏิบัติงานตรวจสอบตามมาตรฐานการสอบบัญชีและตามระเบียบกรมตรวจบัญชีสหกรณ์ ความรับผิดชอบของข้าพเจ้าได้กล่าวไว้ในส่วนของความรับผิดชอบของผู้สอบบัญชีต่อการตรวจสอบงบการเงิน ในรายงานของข้าพเจ้า ข้าพเจ้ามีความเป็นอิสระจากสหกรณ์และได้ปฏิบัติตามจรรยาบรรณของผู้สอบบัญชี สหกรณ์ ข้าพเจ้าเชื่อว่าหลักฐานการสอบบัญชีที่ข้าพเจ้าได้รับเพียงพอและเหมาะสมเพื่อใช้เป็นเกณฑ์ในการแสดงความเห็นของข้าพเจ้า

เรื่องสำคัญในการตรวจสอบ

เรื่องสำคัญในการตรวจสอบ คือเรื่องต่าง ๆ ที่มีนัยสำคัญที่สุดตามดุลพินิจของผู้ประกอบวิชาชีพของ ข้าพเจ้าในการตรวจสอบงบการเงินสำหรับงวดปัจจุบัน ข้าพเจ้าได้นำเรื่องเหล่านี้มาพิจารณาในบริบทของการ ตรวจสอบงบการเงิน โดยรวมและในการแสดงความเห็นของข้าพเจ้า ทั้งนี้ ข้าพเจ้าไม่ได้แสดงความเห็นแยก ต่างหากสำหรับเรื่องเหล่านี้

เรื่องสำคัญในการตรวจสอบ พร้อมวิธีการตรวจสอบแต่ละเรื่องมีดังต่อไปนี้

ลูกหนี้เงินให้กู้ยืมและค่าเผื่อหนี้สงสัยจะสูญ

ตามหมายเหตุประกอบงบการเงิน ข้อ 5. เงินให้กู้ยืม ณ วันที่ 31 ธันวาคม 2567 สหกรณ์มีเงินให้ กู้ยืมทั้งสิ้นจำนวน 177,912,925.85 บาท คิดเป็นร้อยละ 52.91 ของสินทรัพย์ทั้งสิ้น และมีค่าเผื่อหนี้สงสัยจะสูญ ลูกหนี้เงินกู้สามัญจำนวน 1,176,501.26 บาท ซึ่งเป็นเรื่องสำคัญในการตรวจสอบ เนื่องจากรายการดังกล่าวมีจำนวน เงินสูง ในสภาวะการณ์ที่ลูกหนี้มีหนี้สินมากขึ้น หนี้สินครัวเรือนสูงขึ้น ลูกหนี้อาจมีปัญหาในการชำระหนี้คืนให้ สหกรณ์ สหกรณ์อาจต้องตั้งค่าเผื่อหนี้สงสัยจะสูญมากขึ้น ค่าใช้จ่ายสูงขึ้น ซึ่งอาจส่งผลกระทบต่อสภาพคล่อง ฐานะการเงิน และผลการดำเนินงานของสหกรณ์

ข้าพเจ้าได้สอบทานขั้นตอนการปฏิบัติและการควบคุมภายในที่เกี่ยวข้องกับเงินให้กู้ยืม สอบทาน การให้กู้ยืมของสมาชิกสหกรณ์ว่าเป็นไปตามระเบียบและข้อบังคับของสหกรณ์ สอบทานการอนุมัติการให้เงิน กู้ยืมของสมาชิกสหกรณ์ ตรวจสอบเอกสารหลักฐานการอนุมัติ ตรวจสอบการคำนวณ สอบทานการติดตาม

นาย ก. ใจดี



ทวงถามหนี้เงินกู้ที่ครบกำหนดชำระ สอบทานการตั้งค่าเผื่อหนี้สงสัยจะสูญ ยืนยันยอดลูกหนี้เงินให้กู้ยืมและ การเปิดเผยข้อมูลในหมายเหตุประกอบงบการเงิน

เงินรับฝาก

ตามหมายเหตุประกอบงบการเงิน ข้อ 7. เงินรับฝากจากสมาชิก ณ วันที่ 31 ธันวาคม 2567 สหกรณ์มีเงินรับฝาก จำนวน 91,820,883.86 บาท คิดเป็นร้อยละ 95.56 ของหนี้สินทั้งสิ้น และคิดเป็นร้อยละ 27.31 ของทุนดำเนินงานทั้งสิ้น ซึ่งเห็นว่าเป็นเรื่องสำคัญในการตรวจสอบเนื่องจากรายการดังกล่าวมีจำนวนเงิน สูง และหากผู้ฝากถอนเงินเป็นจำนวนมากผิดปกติ เนื่องจากย้ายไปลงทุนหาผลตอบแทนที่สูงกว่า หรือเกิดการ คืบคระหนก หรือขาดความเชื่อมั่นต่อสหกรณ์ อาจทำให้สหกรณ์ขาดเงินทุนที่จะมาบริหารให้เกิดรายได้งอกเงย ขึ้นและอาจทำให้สหกรณ์ขาดสภาพคล่องได้

ข้าพเจ้าได้สอบทานขั้นตอนการปฏิบัติและการควบคุมภายในที่เกี่ยวข้องกับการรับฝากเงิน สอบ ทานการรับฝากเงินว่าเป็นไปตามระเบียบและข้อบังคับของสหกรณ์ ตรวจสอบใบนำส่งเงินฝาก/ใบถอนเงินฝาก ว่ามีลายมือชื่อผู้ฝาก – ถอนครบถ้วนหรือไม่ รวมทั้งการยืนยันยอดเงินรับฝากของสมาชิก

ความรับผิดชอบของคณะกรรมการดำเนินการสหกรณ์ต่องบการเงิน

คณะกรรมการดำเนินการสหกรณ์มีหน้าที่รับผิดชอบในการจัดทำและนำเสนองบการเงินเหล่านี้ โดย ถูกต้องตามที่ควรตามระเบียบนายทะเบียนสหกรณ์ และรับผิดชอบเกี่ยวกับการควบคุมภายในที่คณะกรรมการดำเนินการ สหกรณ์พิจารณาว่าจำเป็น เพื่อให้สามารถจัดทำงบการเงินที่ปราศจากการแสดงข้อมูลที่ขัดต่อข้อเท็จจริงอันเป็น สารสำคัญไม่ว่าจะเกิดจากการทุจริตหรือข้อผิดพลาด

ในการจัดทำงบการเงิน คณะกรรมการดำเนินการสหกรณ์รับผิดชอบในการประเมิน ความสามารถของสหกรณ์ในการดำเนินงานต่อเนื่อง การเปิดเผยเรื่องที่เกี่ยวข้องกับการดำเนินงานต่อเนื่องในกรณีที่มี เรื่องดังกล่าว และการใช้เกณฑ์การบัญชีสำหรับการดำเนินงานต่อเนื่อง เว้นแต่คณะกรรมการดำเนินการสหกรณ์ มีความตั้งใจที่จะเลิกสหกรณ์ หรือหยุดดำเนินงาน หรือไม่สามารถดำเนินงานต่อเนื่องต่อไปได้

ความรับผิดชอบของผู้สอบบัญชีต่อการตรวจสอบงบการเงิน

การตรวจสอบของข้าพเจ้า มีวัตถุประสงค์เพื่อให้ได้ความเชื่อมั่นอย่างสมเหตุสมผลว่า งบการเงิน โดยรวมปราศจากการแสดงข้อมูลที่ขัดต่อข้อเท็จจริงอันเป็นสาระสำคัญหรือไม่ ไม่ว่าจะเกิดจากการทุจริต หรือ ข้อผิดพลาด และเสนอรายงานของผู้สอบบัญชี ซึ่งรวมความเห็นของข้าพเจ้าอยู่ด้วย ความเชื่อมั่นอย่าง สมเหตุสมผล คือความเชื่อมั่นในระดับสูงแต่ไม่ได้เป็นการรับประกันว่าการปฏิบัติงานตรวจสอบตามมาตรฐาน การสอบบัญชีและระเบียบกรมตรวจบัญชีสหกรณ์จะสามารถตรวจพบข้อมูลที่ขัดต่อข้อเท็จจริงอันเป็นสาระสำคัญ ที่มีอยู่ได้เสมอไป ข้อมูลที่ขัดต่อข้อเท็จจริงอาจเกิดจากการทุจริตหรือข้อผิดพลาด และถือว่ามีสาระสำคัญเมื่อ คาดการณ์ได้อย่างสมเหตุสมผลว่า รายการที่ขัดต่อข้อเท็จจริงแต่ละรายการหรือทุกรายการรวมกันจะมีผลต่อการ คัดสินใจทางเศรษฐกิจของผู้ใช้งบการเงินจากการใช้งบการเงินเหล่านี้

ในการตรวจสอบของข้าพเจ้าตามมาตรฐานการสอบบัญชีและระเบียบกรมตรวจบัญชีสหกรณ์ ข้าพเจ้าได้ใช้ดุลพินิจและการสังเกตและสงสัยเยี่ยงผู้ประกอบวิชาชีพตลอดการตรวจสอบ การปฏิบัติงานของข้าพเจ้า รวมถึง

-3-

* ระบุและประเมินความเสี่ยงจากการแสดงข้อมูลที่ขัดต่อข้อเท็จจริงอันเป็นสาระสำคัญในงบการเงิน ไม่ว่าจะเกิดจากการทุจริตหรือข้อผิดพลาด ออกแบบและปฏิบัติงานตามวิธีการตรวจสอบ เพื่อตอบสนองต่อความเสี่ยงเหล่านั้น และได้หลักฐานการสอบบัญชีที่เพียงพอและเหมาะสมเพื่อเป็นเกณฑ์ในการ แสดงความเห็นของข้าพเจ้า ความเสี่ยงที่ไม่พบข้อมูลที่ขัดต่อข้อเท็จจริงอันเป็นสาระสำคัญซึ่งเป็นผลมาจากการทุจริตจะสูงกว่า ความเสี่ยงที่เกิดจากข้อผิดพลาด เนื่องจากการทุจริตอาจเกี่ยวกับการสมรู้ร่วมคิด การปลอมแปลงเอกสาร หลักฐาน การตั้งใจละเว้นการแสดงผล การแสดงผลที่ไม่ตรงตามข้อเท็จจริงหรือการแทรกแซงการควบคุมภายใน

* ทำความเข้าใจในระบบการควบคุมภายในที่เกี่ยวข้องกับการตรวจสอบ เพื่อออกแบบวิธีการตรวจสอบที่เหมาะสมกับสถานการณ์ แต่ไม่ใช่เพื่อวัตถุประสงค์ในการแสดงความเห็นต่อความมีประสิทธิภาพของการควบคุมภายในของสหกรณ์

* ประเมินความเหมาะสมของนโยบายการบัญชีที่คณะกรรมการดำเนินการสหกรณ์ใช้และความสมเหตุสมผลของประมาณการทางบัญชี และการเปิดเผยข้อมูลที่เกี่ยวข้องซึ่งจัดทำขึ้น โดยคณะกรรมการดำเนินการสหกรณ์

* สรุปเกี่ยวกับความเหมาะสมของการใช้เกณฑ์การบัญชีสำหรับการดำเนินงานต่อเนื่อง ของคณะกรรมการดำเนินการสหกรณ์ และจากหลักฐานการสอบบัญชีที่ได้รับว่า มีความไม่แน่นอนที่มีสาระสำคัญ ที่เกี่ยวกับเหตุการณ์หรือสถานการณ์ที่อาจเป็นเหตุให้เกิดข้อสงสัยอย่างมีนัยสำคัญต่อความสามารถของสหกรณ์ ในการดำเนินงานต่อเนื่องหรือไม่ ถ้าข้าพเจ้าได้ข้อสรุปว่ามีความไม่แน่นอนที่มีสาระสำคัญ ข้าพเจ้าต้องให้ข้อสังเกตไว้ในรายงานของผู้สอบบัญชีของข้าพเจ้าถึงการเปิดเผยข้อมูลที่เกี่ยวข้องในงบการเงิน หรือถ้าการเปิดเผยดังกล่าวไม่เพียงพอ ความเห็นของข้าพเจ้าจะเปลี่ยนแปลงไป ข้อสรุปของข้าพเจ้าขึ้นอยู่กับหลักฐานการ สอบบัญชีที่ได้รับจนถึงวันที่ในรายงานของผู้สอบบัญชีของข้าพเจ้า อย่างไรก็ตาม เหตุการณ์หรือสถานการณ์ในอนาคตอาจเป็นเหตุให้สหกรณ์ต้องหยุดการดำเนินงานต่อเนื่อง

* ประเมินการนำเสนอ โครงสร้างและเนื้อหาของงบการเงินโดยรวม รวมถึงการเปิดเผยข้อมูลที่เกี่ยวข้อง ตลอดจนประเมินว่างบการเงินแสดงรายการและเหตุการณ์ที่เกิดขึ้น โดยถูกต้องตามที่ควรหรือไม่

ข้าพเจ้าได้สื่อสารกับคณะกรรมการดำเนินการสหกรณ์เกี่ยวกับขอบเขตและช่วงเวลาของการตรวจสอบตามที่ ได้วางแผนไว้ ประเด็นที่มีนัยสำคัญที่พบจากการตรวจสอบ รวมถึงข้อบกพร่องที่มีนัยสำคัญในระบบการควบคุม ภายในซึ่งข้าพเจ้าได้พบในระหว่างการตรวจสอบของข้าพเจ้า

จากเรื่องทั้งหลายที่สื่อสารกับคณะกรรมการดำเนินการสหกรณ์ ข้าพเจ้าได้พิจารณาเรื่องต่าง ๆ ที่มี นัยสำคัญที่สุดในการตรวจสอบงบการเงินในงวดปัจจุบันและกำหนดเป็นเรื่องสำคัญในการตรวจสอบ ข้าพเจ้าได้ อธิบายเรื่องเหล่านี้ไว้ในรายงานของผู้สอบบัญชี เว้นแต่กฎหมายหรือข้อบังคับห้ามไม่ให้เปิดเผยเรื่องดังกล่าวต่อ สาธารณะหรือในสถานการณ์ที่ยากที่จะเกิดขึ้น ข้าพเจ้าพิจารณาว่าไม่ควรสื่อสารเรื่องดังกล่าวในรายงานของ ข้าพเจ้า เพราะการกระทำดังกล่าวสามารถคาดการณ์ได้อย่างสมเหตุสมผลว่าจะมีผลกระทบในทางลบมากกว่า





-4-

ผลประ โยชนที่ผู้มีส่วนได้เสียสาธารณะจะ ได้จากการสื่อสารดังกล่าว

(นายวิทิต วิฒนศักดิ์)

ผู้สอบบัญชีสหกรณ์

ห้างหุ้นส่วนสามัญวิเทศ และบุตร
645 หมู่บ้านโชคชัยบิณูจทรัพย์
ซอยลาดพร้าว 80 แขวงวังทองหลาง
เขตวังทองหลาง กรุงเทพฯ 10310
มือถือ 089 846 4051
วันที่ 3 กุมภาพันธ์ 2568

๓๐

สหกรณ์ออมทรัพย์กระทรวงคมนาคม จำกัด

งบฐานะการเงิน

ณ วันที่ 31 ธันวาคม 2567

		ปี 2567	ปี 2566
	หมายเหตุ	บาท	บาท
สินทรัพย์			
สินทรัพย์หมุนเวียน			
เงินสดและเงินฝากธนาคาร	2	6,878,195.56	5,871,752.42
เงินฝากขุมนุมนสหกรณ์ออมทรัพย์แห่งประเทศไทย		149,550,000.00	164,050,000.00
เงินให้กู้ยืมระยะสั้น - สุทธิ	4	25,405,321.74	26,728,994.00
ดอกเบี้ยเงินให้กู้ - ค้างรับ		12,199.00	2,815.00
ดอกเบี้ยเงินฝากขุมนุมนสหกรณ์ค้างรับ		458,600.11	306,196.54
รวมสินทรัพย์หมุนเวียน		182,304,316.41	196,959,757.96
สินทรัพย์ไม่หมุนเวียน			
เงินลงทุนระยะยาว	3	2,500,000.00	2,500,000.00
เงินให้กู้ยืมระยะยาว - สุทธิ	4	151,331,102.85	145,641,188.28
ที่ดิน อาคาร และอุปกรณ์ - สุทธิ	5	60,822.04	117,687.51
สิทธิในการใช้ซอฟต์แวร์		34,243.66	62,907.66
รวมสินทรัพย์ไม่หมุนเวียน		153,926,168.55	148,321,783.45
รวมสินทรัพย์		336,230,484.96	345,281,541.41
หนี้สินและทุนของสหกรณ์			
หนี้สินหมุนเวียน			
เงินกู้ยืมระยะสั้น	6	3,000,000.00	3,000,000.00
เงินรับฝาก	7	91,820,883.86	103,511,508.86
หนี้สินหมุนเวียนอื่น	8	406,344.53	1,407,018.20
รวมหนี้สินหมุนเวียน		95,227,228.39	107,918,527.06
หนี้สินไม่หมุนเวียน			
สำรองบำเหน็จเจ้าหน้าที่		857,720.00	816,292.00
รวมหนี้สินไม่หมุนเวียน		857,720.00	816,292.00
รวมหนี้สิน		96,084,948.39	108,734,819.06

Novak Tamm 



๓๑

สภากรมออมทรัพย์กระทรวงคมนาคม จำกัด

งบฐานะการเงิน

ณ วันที่ 31 ธันวาคม 2567

หมายเหตุ	ปี 2567	ปี 2566
	บาท	บาท
ทุนของสภากรม		
ทุนเรือนหุ้น (มูลค่าหุ้นละ 10.00 บาท)	209,977,360.00	207,776,210.00
ทุนสำรอง	18,913,896.25	17,909,621.25
ทุนสะสมตามข้อบังคับ ระเบียบและอื่น ๆ	9 921,846.54	828,145.16
กำไร (ขาดทุน) สุทธิประจำปี	10,332,433.78	10,032,745.94
รวมทุนของสภากรม	240,145,536.57	236,546,722.35
รวมหนี้สินและทุนของสภากรม	336,230,484.96	345,281,541.41

หมายเหตุประกอบงบการเงินเป็นส่วนหนึ่งของงบการเงินนี้

Penip Tom

(นางสาวกอบกุล โมนา)

ประธานกรรมการ

พันจ่าโท

วิเชียร ทุมขจร

(วิเชียร ทุมขจร)

กรรมการและเลขานุการ

วันที่ 29 มกราคม 2568

Penip Tom *วิเชียร ทุมขจร*

๓๒

สหกรณ์ออมทรัพย์กระทรวงคมนาคม จำกัด
งบกำไรขาดทุน
สำหรับปีสิ้นสุดวันที่ 31 ธันวาคม 2567

	ปี 2567		ปี 2566	
	บาท	%	บาท	%
ดอกเบี้ยและผลตอบแทนจากการลงทุน				
ดอกเบี้ยรับเงินให้กู้	11,096,084.00	74.21	10,525,107.00	74.00
ดอกเบี้ยรับเงินฝากธนาคาร	18,016.00	0.12	14,105.20	0.10
ดอกเบี้ยรับเงินฝากสหกรณ์อื่น	3,711,846.91	24.83	3,543,648.08	24.92
ผลตอบแทนจากเงินลงทุน	125,342.47	0.84	140,000.00	0.98
รวมรายได้ดอกเบี้ยและผลตอบแทนจากการลงทุน	<u>14,951,289.38</u>	<u>100.00</u>	<u>14,222,860.28</u>	<u>100.00</u>
ค่าใช้จ่ายดอกเบี้ยและการลงทุน				
ดอกเบี้ยจ่ายเงินรับฝาก	1,829,576.67	12.24	1,793,895.09	12.61
ดอกเบี้ยจ่ายเงินกู้ยืมระยะสั้น	30,000.00	0.20	30,000.00	0.21
รวมค่าใช้จ่ายดอกเบี้ยและการลงทุน	<u>1,859,576.67</u>	<u>12.44</u>	<u>1,823,895.09</u>	<u>12.82</u>
หัก หนี้สงสัยจะสูญและหนี้สูญ				
หนี้สงสัยจะสูญ - ลูกหนี้ไม่ก่อให้เกิดรายได้	(41,000.00)	(0.28)	(499,310.72)	(3.51)
รวมหนี้สงสัยจะสูญและหนี้สูญ	<u>(41,000.00)</u>	<u>(0.28)</u>	<u>(499,310.72)</u>	<u>(3.51)</u>
รายได้ดอกเบี้ยและผลตอบแทนจากการลงทุน - สุทธิ	<u>13,132,712.71</u>	<u>87.84</u>	<u>12,898,275.91</u>	<u>90.69</u>
บวก รายได้อื่น				
รายได้ค่าธรรมเนียมแรกเข้า	1,400.00	0.01	1,450.00	0.01
รายได้อื่น	19,050.99	0.13	89,907.65	0.70
รวมรายได้อื่น	<u>20,450.99</u>	<u>0.14</u>	<u>91,357.65</u>	<u>0.71</u>
หัก ค่าใช้จ่ายในการดำเนินงาน				
ค่าใช้จ่ายเกี่ยวกับเจ้าหน้าที่				
เงินเดือน	1,044,280.00	6.99	1,026,180.00	7.22
ค่าตอบแทนเจ้าหน้าที่	344,400.00	2.30	369,400.00	2.60
ค่าล่วงเวลา	9,420.00	0.06	720.00	0.01
บำเหน็จเจ้าหน้าที่	41,428.00	0.28	126,180.00	0.89
เงินสมทบกองทุนทดแทนประกันสังคม	34,286.00	0.23	35,208.00	0.25
รวม	<u>1,473,814.00</u>	<u>9.86</u>	<u>1,557,688.00</u>	<u>10.95</u>
ค่าใช้จ่ายเกี่ยวกับ ที่ดิน อาคาร และอุปกรณ์				
ค่าเสื่อมราคา - เครื่องใช้สำนักงาน	56,865.47	0.38	64,567.38	0.45
ค่าตัดจ่ายสิทธิการใช้ซอฟต์แวร์	28,664.00	0.19	28,165.64	0.20
ค่าดูแลระบบคอมพิวเตอร์	16,050.00	0.11	16,050.00	0.11
ค่าจ้างเหมาจัดทำเว็บไซต์สหกรณ์	96,300.00	0.64	96,300.00	0.68
รวม	<u>197,879.47</u>	<u>1.32</u>	<u>205,083.02</u>	<u>1.44</u>

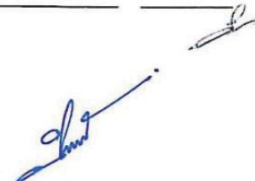
Monica Tammak 



๓๓

สหกรณ์ออมทรัพย์กระทรวงคมนาคม จำกัด
งบกำไรขาดทุน
สำหรับปีสิ้นสุดวันที่ 31 ธันวาคม 2567

	ปี 2567		ปี 2566	
	บาท	%	บาท	%
ค่าใช้จ่ายในการดำเนินงานอื่น				
ค่าตอบแทนผู้ตรวจสอบกิจการ	120,000.00	0.80	96,000.00	0.67
ค่าตอบแทนกรรมการที่ปรึกษา	150,400.00	1.01	168,600.00	1.19
ค่าตอบแทนการตรวจสอบหลักทรัพย์	9,250.00	0.06	2,750.00	0.02
ค่าธรรมเนียมการสอบบัญชี	60,000.00	0.40	60,000.00	0.42
ค่าเบี้ยประชุม	390,600.00	2.61	354,400.00	2.49
ค่ารับรอง	29,192.50	0.20	26,373.00	0.19
ค่าใช้จ่ายในการเดินทาง	5,750.00	0.04	3,890.00	0.03
ค่าวัสดุสำนักงาน	73,799.95	0.49	53,941.80	0.38
ค่าธรรมเนียมธนาคาร	372.00	0.00	1,600.00	0.01
ค่าธรรมเนียมไปรษณีย์	6,419.00	0.04	9,230.00	0.06
ค่าจัดทำหนังสือรายงานประจำปี	21,500.00	0.14	48,000.00	0.34
ค่าใช้จ่ายในการประชุมใหญ่	251,318.00	1.68	264,152.00	1.86
ค่าสาธารณูปโภค	13,500.00	0.09	14,100.00	0.10
ค่าใช้จ่ายในการฝึกอบรม	2,500.00	0.02	8,500.00	0.06
ค่าจ้างเหมาบริการทั่วไป	0.00	0.00	60,000.00	0.42
ค่าใช้จ่ายเบ็ดเตล็ด	14,435.00	0.10	22,579.80	0.16
รวม	1,149,036.45	7.69	1,194,116.60	8.40
รวมค่าใช้จ่ายในการดำเนินงาน	2,820,729.92	18.87	2,956,887.62	20.79
กำไรสุทธิ	10,332,433.78	69.11	10,032,745.94	70.54

นาย ก. วัฒน

๓๔

สหกรณ์ออมทรัพย์กระทรวงคมนาคม จำกัด

งบกระแสเงินสด

สำหรับปีสิ้นสุดวันที่ 31 ธันวาคม 2567

	ปี 2567	ปี 2566
	บาท	บาท
กระแสเงินสดจากกิจกรรมดำเนินงาน		
กำไรสุทธิ	10,332,433.78	10,032,745.94
รายการปรับปรุงเพื่อกระทบยอดกำไรสุทธิเป็นเงินสดสุทธิ จากกิจกรรมดำเนินงาน		
ค่าเสื่อมราคาเครื่องใช้สำนักงาน	56,865.47	64,567.38
ค่าตัดจ่ายสิทธิการใช้ซอฟต์แวร์	28,664.00	28,165.64
หนี้สงสัยจะสูญ-ลูกหนี้ไม่ก่อให้เกิดรายได้	(41,000.00)	(499,310.72)
สำรองบำเหน็จเจ้าหน้าที่	41,428.00	126,180.00
ดอกเบี้ยเงินให้กู้ยืมรับ	(12,199.00)	(2,815.00)
ดอกเบี้ยเงินฝาก-ชสอ.ค้างรับ	(458,600.11)	(306,196.54)
ค่าใช้จ่ายค้างจ่าย	168,150.00	243,150.00
ดอกเบี้ยเงินรับฝากค้างจ่าย	222,958.53	353,919.58
กำไรจากการดำเนินงานก่อนการเปลี่ยนแปลง		
ในสินทรัพย์และหนี้สินดำเนินงาน	10,338,700.67	10,040,406.28
สินทรัพย์ดำเนินงาน		
เงินสดจ่ายลูกหนี้เงินกู้ฉุกเฉิน	(6,755,050.00)	(5,824,560.00)
เงินสดรับจากลูกหนี้เงินกู้ฉุกเฉิน	7,020,350.00	6,697,040.00
เงินสดจ่ายลูกหนี้เงินกู้สามัญ	(78,112,951.00)	(84,728,970.00)
เงินสดรับจากลูกหนี้เงินกู้สามัญ	78,003,368.69	89,239,690.17
เงินสดจ่ายลูกหนี้เงินกู้พิเศษ	(7,331,200.00)	(2,035,345.00)
เงินสดรับจากลูกหนี้เงินกู้พิเศษ	2,809,240.00	2,863,976.00
เงินสดรับจากลูกหนี้ไม่เกิดรายได้	41,000.00	499,310.72
เงินสดจ่ายเงินทરรอง	(359,300.00)	(44,500.00)
เงินสดรับเงินทરรอง	359,300.00	44,500.00
เงินสดรับดอกเบี้ยเงินให้กู้ยืมรับ	2,815.00	5,927.00
เงินสดรับดอกเบี้ยเงินฝาก - ชสอ.	306,196.54	184,033.65
เงินสดรับเงินรายได้รับล่วงหน้า	0.00	5,000.00
หนี้สินดำเนินงาน		
เงินสดจ่ายค่าใช้จ่ายค้างจ่าย	(75,000.00)	(173,110.00)
เงินสดจ่ายดอกเบี้ยเงินรับฝากค้างจ่าย	(353,919.58)	(443,392.33)
เงินสดรับภาษีหัก ณ ที่จ่าย	138,180.02	132,001.91
เงินสดจ่ายภาษีหัก ณ ที่จ่าย	(138,045.64)	(132,578.79)

นางสาว รุ่งอรุณ



สหกรณ์ออมทรัพย์กระทรวงคมนาคม จำกัด

งบกระแสเงินสด

สำหรับปีสิ้นสุดวันที่ 31 ธันวาคม 2567

	ปี 2567	ปี 2566
	บาท	บาท
เงินสดรับค่าประกันสังคม	0.00	34,425.00
เงินสดจ่ายค่าประกันสังคม	0.00	(34,425.00)
เงินสดรับจากเงินรอจ่ายคืน	9,712,228.45	30,026,613.04
เงินสดจ่ายเงินรอจ่ายคืน	(10,507,078.45)	(30,300,594.04)
เงินสดจ่ายค่าธรรมเนียมการสอบบัญชีค้างจ่าย	(60,000.00)	0.00
เงินสดจ่ายค่าใช้จ่ายค้างจ่าย	(108,150.00)	0.00
เงินสดรับจากการตรวจสอบ	8,803.00	0.00
เงินสดจ่ายจากการตรวจสอบ	(8,800.00)	0.00
เงินสดรับรอเรียกคืน	861.00	24,089.46
เงินสดจ่ายรอเรียกคืน	(861.00)	(24,089.46)
เงินสดสุทธิได้มาจาก (ใช้ไป) ใน) กิจกรรมดำเนินงาน	4,930,687.70	16,055,448.61
กระแสเงินสดจากกิจกรรมลงทุน		
เงินสดจ่ายซื้อเครื่องใช้สำนักงาน	0.00	(30,000.00)
สิทธิในการใช้ซอฟต์แวร์	0.00	(2,675.00)
เงินสดสุทธิได้มาจาก (ใช้ไป) ใน) กิจกรรมลงทุน	0.00	(32,675.00)
กระแสเงินสดจากกิจกรรมจัดหาเงิน		
เงินสดรับจากเงินรับฝาก	78,276,538.77	66,581,494.46
เงินสดจ่ายคืนเงินรับฝาก	(89,967,163.77)	(75,265,623.81)
เงินสดจ่ายเงินปันผล	(8,316,225.48)	(8,070,997.35)
เงินสดจ่ายเงินเฉลี่ยคืน	(323,344.08)	(296,533.37)
เงินสดจ่ายโบนัสกรรมการและเจ้าหน้าที่	(140,000.00)	(145,500.00)
เงินสดรับจากทุนเรือนหุ้น	10,240,320.00	11,434,400.00
เงินสดจ่ายคืนทุนเรือนหุ้น	(8,039,170.00)	(21,828,320.00)
เงินสดจ่ายทุนสาธารณประโยชน์	(6,000.00)	(117,000.00)
ทุนสวัสดิการสมาชิกสหกรณ์	(119,200.00)	0.00
เงินสดจ่ายค่าบำรุงสันนิบาต	(30,000.00)	(30,000.00)
เงินสดจ่ายทุนช่วยเหลือผู้ค้าประกัน	0.00	(201,706.40)
เงินสดสุทธิได้มาจาก (ใช้ไป) ใน) กิจกรรมจัดหาเงิน	(18,424,244.56)	(27,939,786.47)
เงินสดสุทธิเพิ่มขึ้น (ลดลง)	(13,493,556.86)	(11,917,012.86)
เงินสด ณ วันต้นปี	169,921,752.42	181,838,765.28
เงินสด ณ วันสิ้นปี	156,428,195.56	169,921,752.42

นาย วิชาญ วัฒนกุล

๓๖

สหกรณ์ออมทรัพย์กระทรวงคมนาคม จำกัด
หมายเหตุประกอบงบการเงิน
สำหรับปีสิ้นสุดวันที่ 31 ธันวาคม 2567

1 สรุปนโยบายการบัญชีที่สำคัญ

- สหกรณ์บันทึกบัญชีโดยใช้เกณฑ์คงค้าง
- สหกรณ์รับรู้รายได้ดอกเบี้ยตามเกณฑ์สัดส่วนของเวลา ส่วนจำนวนรายได้จะเท่ากับอัตราดอกเบี้ยคูณด้วยจำนวนเงินต้นที่ค้างชำระตามระยะเวลาที่กู้ยืม
- เงินลงทุนระยะยาวที่เป็นเงินลงทุนในหลักทรัพย์ที่ไม่อยู่ในความต้องการของตลาด แสดงด้วยราคาทุน
- สหกรณ์ตั้งค่าเผื่อนี้สงสัยจะสูญ เป็นไปตามประกาศนายทะเบียนสหกรณ์ เรื่อง การประมาณการค่าเผื่อนี้สงสัยจะสูญ สำหรับสหกรณ์ออมทรัพย์และสหกรณ์เครดิตยูเนียนที่เรียกเก็บเงินงวดชำระหนี้จากสมาชิก โดยหักจากเงินได้ ณ ที่จ่าย พ.ศ. 2567
- สินทรัพย์ไม่มีตัวตนตัดจ่ายโดยวิธีเส้นตรง เป็นระยะเวลา 5 ปี
- ค่าเสื่อมราคาเครื่องใช้สำนักงาน คำนวณโดยวิธีเส้นตรงในอัตราที่นายทะเบียนสหกรณ์กำหนด
- เงินสดในงบบกระแสดเงินสด หมายถึง เงินสดในมือ เงินฝากธนาคาร และเงินฝากสหกรณ์อื่นทุกประเภท

2 เงินสดและเงินฝากธนาคาร ประกอบด้วย

	ปี 2567	ปี 2566
	บาท	บาท
เงินสด	15,918.00	13,519.07
เงินฝากธนาคาร		
ออมทรัพย์	6,859,634.83	5,855,590.62
กระแสรายวัน	2,642.73	2,642.73
รวมเงินสดและเงินฝากธนาคาร	6,878,195.56	5,871,752.42

3 เงินลงทุนระยะยาว ประกอบด้วย

	ปี 2567	ปี 2566
	บาท	บาท
	ราคาทุน	ราคาทุน
เงินลงทุนที่ไม่อยู่ในความต้องการของตลาด		
หุ้นชุมนุมสหกรณ์ออมทรัพย์แห่งประเทศไทย จก.	2,500,000.00	2,500,000.00
รวม	2,500,000.00	2,500,000.00

170/170 170/170



๓๗

4 เงินให้กู้ยืม - สุทธิ ประกอบด้วย

	ปี 2567		ปี 2566	
	บาท		บาท	
	ระยะสั้น	ระยะยาว	ระยะสั้น	ระยะยาว
เงินให้กู้ยืม - ปกติ				
ลูกหนี้เงินกู้ฉุกเฉิน	1,729,380.00	0.00	1,994,680.00	0.00
ลูกหนี้เงินกู้สามัญ	20,862,618.74	121,097,156.85	21,676,691.00	120,173,502.28
ลูกหนี้เงินกู้พิเศษ	2,813,323.00	30,233,946.00	3,057,623.00	25,467,686.00
รวมเงินให้กู้ - ปกติ	25,405,321.74	151,331,102.85	26,728,994.00	145,641,188.28
เงินให้กู้ยืม - ไม่ก่อให้เกิดรายได้				
ลูกหนี้เงินกู้สามัญ	1,176,501.26	0.00	1,217,501.26	0.00
หัก ค่าเผื่อนี้สงสัยจะสูญ				
ลูกหนี้ไม่ก่อให้เกิดรายได้	(1,176,501.26)	0.00	(1,217,501.26)	0.00
รวมเงินให้กู้ยืม - ไม่ก่อให้เกิดรายได้ - สุทธิ	0.00	0.00	0.00	0.00
รวมเงินให้กู้ยืม - สุทธิ	25,405,321.74	151,331,102.85	26,728,994.00	145,641,188.28

5 ที่ดิน อาคาร และอุปกรณ์ - สุทธิ

	ปี 2567	ปี 2566
	บาท	บาท
เครื่องใช้สำนักงาน	579,363.76	579,363.76
หัก ค่าเสื่อมราคาสะสม	(518,541.72)	(461,676.25)
รวมเครื่องใช้สำนักงานสุทธิ	60,822.04	117,687.51

6 เงินกู้ยืมระยะสั้น ประกอบด้วย

	ปี 2567	ปี 2566
	บาท	บาท
เงินกู้ยืมสวัสดิการกระทรวงคมนาคม	3,000,000.00	3,000,000.00
รวมเงินกู้ยืมระยะสั้น	3,000,000.00	3,000,000.00

7 เงินรับฝาก ประกอบด้วย

	ปี 2567	ปี 2566
	บาท	บาท
เงินรับฝากออมทรัพย์พิเศษ	19,070,712.71	24,664,837.71
เงินรับฝากออมทรัพย์ทวีผล 3	746,500.00	2,149,000.00
เงินรับฝากออมทรัพย์ทวีผล	956,000.00	0.00
เงินรับฝากออมทรัพย์พิเศษ 11 (18 เดือน)	35,800,000.00	0.00
เงินรับฝากออมทรัพย์พิเศษ 12 (8 เดือน)	25,900,000.00	0.00

นางสาว รุ่งเรือง

๓๘

	ปี 2567	ปี 2566
	บาท	บาท
เงินรับฝากออมทรัพย์พิเศษ (13 เดือน)	0.00	25,500,000.00
เงินรับฝากออมทรัพย์พิเศษ (37 เดือน)	0.00	17,600,000.00
เงินรับฝากออมทรัพย์พิเศษ 7 (25 เดือน)	0.00	24,250,000.00
เงินรับฝากออมทรัพย์พิเศษ 9 (24 เดือน)	200,000.00	200,000.00
เงินรับฝากออมทรัพย์พิเศษ 10 (24 เดือน)	9,147,671.15	9,147,671.15
รวม	91,820,883.86	103,511,508.86

8 หนี้สินหมุนเวียนอื่น ประกอบด้วย

	ปี 2567	ปี 2566
	บาท	บาท
ค่าตอบแทนที่ปรึกษาค้างจ่าย	60,000.00	75,000.00
ค่าธรรมเนียมการสอบบัญชีค้างจ่าย	60,000.00	60,000.00
คอกเบี้ยเงินรับฝากค้างจ่าย	222,958.53	353,919.58
ภาษีหัก ณ ที่จ่ายค้างจ่าย	10,233.00	10,098.62
เงินรอการจ่ายเงิน	0.00	794,850.00
เงินรอตรวจสอบ	3.00	0.00
ค่าบำรุงรักษาระบบ โปรแกรมรายปีค้างจ่าย	16,050.00	0.00
ค่าจ้างเหมาบริการ(จ้างทำเว็บไซต์) ค้างจ่าย	32,100.00	0.00
ค่าใช้จ่ายค้างจ่าย	0.00	108,150.00
รายได้รับล่วงหน้า	5,000.00	5,000.00
รวม	406,344.53	1,407,018.20

9 ทุนสะสมตามข้อบังคับ ระเบียบและอื่น ๆ ประกอบด้วย

	ปี 2567	ปี 2566
	บาท	บาท
ทุนสาธารณประโยชน์	90,283.62	86,283.62
ทุนสวัสดิการสมาชิกสหกรณ์	50,800.00	0.00
ทุนรักษาระดับอัตราเงินปันผล	237,529.61	208,628.23
ทุนช่วยเหลือผู้ค้าประกัน	543,233.31	533,233.31
รวม	921,846.54	828,145.16

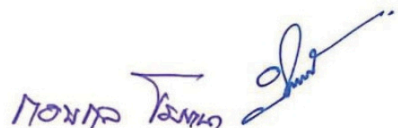

แบบ RQ 2

รายงาน-ระดับสหกรณ์

รายงานผลการประเมินชั้นคุณภาพการควบคุมภายใน
สหกรณ์ออมทรัพย์กระทรวงคมนาคม จำกัด
สำหรับปีสิ้นสุดวันที่ 31 ธันวาคม 2567

	ระดับชั้นคุณภาพ
ส่วนที่ 1 สภาพแวดล้อมการควบคุม	ดีมาก
ส่วนที่ 2 ความเสี่ยงและกิจกรรมควบคุม	ดีมาก
ด้านการเงินการบัญชี	ดีมาก
ธุรกิจสินเชื่อ	ดีมาก
ธุรกิจเงินรับฝาก	ดีมาก
เงินลงทุนในหลักทรัพย์	ดีมาก
ที่ดิน อาคารและอุปกรณ์	ดีมาก
เจ้าหน้าที่เงินกู้	ดีมาก
สมาชิกและทุนเรือนหุ้น	ดีมาก
ส่วนที่ 3 ระบบข้อมูลสารสนเทศ และการสื่อสาร	ดีมาก
ส่วนที่ 4 ระบบการติดตามและประเมินผล	ดีมาก
สรุปการประเมินจัดชั้นคุณภาพ	ดีมาก

โดย นายวิฑิต วัฒนศักดิ์ ผู้สอบบัญชี ภาคเอกชน

5 มกราคม 2568

นายวิฑิต วัฒนศักดิ์

๔๐

หนังสือแจ้งข้อสังเกตที่ตรวจพบจากการสอบบัญชี

645 หมู่บ้านโชคชัยปัทมทรัพย์
ซอยลาดพร้าว 80 ถนนลาดพร้าว
แขวงวังทองหลาง เขตวังทองหลาง
กรุงเทพฯ 10310

3 กุมภาพันธ์ 2568

เรียน ประธานกรรมการสหกรณ์ออมทรัพย์กระทรวงคมนาคม จำกัด

ด้วยข้าพเจ้า นายวิฑูรย์ วัฒนศักดิ์ ผู้สอบบัญชีสหกรณ์ออมทรัพย์กระทรวงคมนาคม จำกัด
สำหรับปีสิ้นสุดวันที่ 31 ธันวาคม 2567 ได้ทำการตรวจสอบและแสดงความเห็นต่องบการเงินแบบไม่มีเงื่อนไข
แล้ว เมื่อวันที่ 3 กุมภาพันธ์ 2568 ไม่พบข้อสังเกตที่เป็นสาระสำคัญ จากการตรวจสอบแต่อย่างใด

ขอแสดงความนับถือ

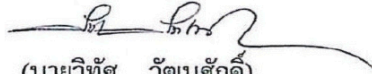

(นายวิฑูรย์ วัฒนศักดิ์)

ผู้สอบบัญชีสหกรณ์

โทร. 0898464051

มติที่ประชุม อนุมัติงบแสดงฐานะการเงิน งบกำไรขาดทุน และงบกระแสเงินสด
ประจำปี 2567 ซึ่งผู้สอบบัญชีรับรองแล้วด้วยคะแนนเสียงเป็นเอกฉันท์





ระเบียบวาระที่ 9 เรื่องพิจารณาอนุมัติการจัดสรรกำไรสุทธิ ประจำปี 2567

พันจ่าโท วิเชียร พุ่มขจร กรรมการและเลขานุการ ได้เสนอที่ประชุมว่า ในปี 2567 สหกรณ์ออมทรัพย์กระทรวงคมนาคม จำกัด ดำเนินกิจการด้วยหลักการบริหารเงินทุนอย่างระมัดระวังด้วยความละเอียดรอบคอบ เพื่อให้เกิดความมั่นคงและเกิดประโยชน์สูงสุดต่อสมาชิก ผลการดำเนินงานในปี 2567 มีกำไรสุทธิทั้งสิ้น จำนวน 10,332,433.78 บาท เห็นควรจัดสรรกำไรสุทธิตามข้อบังคับสหกรณ์ฯ ข้อ 29 ดังนี้

รายการ	อัตราปี 2566		อัตราปี 2567	
	เงินปันผล 4.10 % เฉลี่ยคืนเงินกู้สามัญ+ฉุกเฉิน 3.50% เฉลี่ยคืนเงินกู้พิเศษ 1.00%		เงินปันผล 4.20 % เฉลี่ยคืนเงินกู้สามัญ+ฉุกเฉิน 3.55% เฉลี่ยคืนเงินกู้พิเศษ 1.00%	
1. เงินสำรองไม่น้อยกว่าร้อยละ 10 ของกำไรสุทธิ	1,004,275.00	10.01	1,059,193.00	10.25
2. ค่าบำรุงสันนิบาตสหกรณ์แห่งประเทศไทย ร้อยละ 1 ของกำไรสุทธิ แต่ไม่เกิน 30,000.- บาท	30,000.00	0.30	30,000.00	0.29
3. เงินปันผลแห่งค่าหุ้นที่ชำระแล้วของสมาชิกแต่ละคน โดยคิดได้ตามส่วนระยะเวลา	8,316,225.48	82.89	8,584,263.85	83.08
4. เงินเฉลี่ยคืนของดอกเบี้ยเงินกู้ทุกประเภท	323,344.08	3.22	351,476.93	3.40
5. เงินโบนัสกรรมการและพนักงานไม่เกินร้อยละ 10	140,000.00	1.40	157,500.00	1.52
6. ทุนรักษาระดับอัตราเงินปันผลไม่เกินร้อยละ 2 แห่งทุนเรือนหุ้นของสหกรณ์ในวันสิ้นปีนั้น	28,901.38	0.29	10,000.00	0.10
7. ทุนสาธารณประโยชน์ไม่เกินร้อยละ 10 ของกำไรสุทธิ	10,000.00	0.10	5,000.00	0.05
8. ทุนช่วยเหลือผู้ค้าประกัน	10,000.00	0.10	10,000.00	0.10
9. ทุนสวัสดิการหรือการสงเคราะห์ตามสมควร แก่สมาชิก และครอบครัวไม่เกินร้อยละสิบของกำไรสุทธิ	170,000.00	1.69	125,000.00	1.21
กำไรสุทธิ	10,032,745.94	100.00	10,332,433.78	100.00

มติที่ประชุม อนุมัติการจัดสรรกำไรสุทธิ ประจำปี 2567 ตามที่เสนอด้วย
คะแนนเสียงเป็นเอกฉันท์

นายวิเชียร พุ่มขจร

๔๒

ระเบียบวาระที่ 10 เรื่องพิจารณาวิสัยทัศน์ พันธกิจ และยุทธศาสตร์ของสหกรณ์ออมทรัพย์กระทรวง
คมนาคม จำกัด

พันจ่าโท วิเชียร พุ่มขจร กรรมการและเลขานุการ ได้เสนอที่ประชุมว่า ด้วย คณะกรรมการดำเนินการสหกรณ์ออมทรัพย์กระทรวงคมนาคม จำกัด ในการประชุม ครั้งที่ 13/2567 เมื่อวันที่ 26 ธันวาคม 2567 ได้พิจารณาทบทวนวิสัยทัศน์ พันธกิจ และยุทธศาสตร์ของสหกรณ์ออมทรัพย์กระทรวงคมนาคม จำกัด พ.ศ. 2566 – 2570 เพื่อให้สอดคล้องกับแผนพัฒนาการสหกรณ์ ฉบับที่ 5 (พ.ศ. 2566 - 2567) และ เห็นชอบวิสัยทัศน์ พันธกิจ และยุทธศาสตร์ของสหกรณ์ออมทรัพย์กระทรวงคมนาคม จำกัด พ.ศ. 2568 - 2570 รายละเอียดดังนี้

วิสัยทัศน์ พันธกิจ และยุทธศาสตร์ของสหกรณ์ออมทรัพย์กระทรวงคมนาคม จำกัด

(พ.ศ. 2568 - 2570)

ความหมายของสหกรณ์

สหกรณ์ หมายถึง องค์กรของบรรดาบุคคลซึ่งรวมกลุ่มกันโดยสมัครใจในการดำเนิน
วิสาหกิจที่เป็นเจ้าของร่วมกัน และควบคุมตามหลักประชาธิปไตย เพื่อสนองความต้องการอันจำเป็น
และความหวังร่วมกันทางเศรษฐกิจ สังคมและวัฒนธรรม

อุดมการณ์สหกรณ์

อุดมการณ์สหกรณ์ คือ ความเชื่อร่วมกันที่ว่า การช่วยเหลือตนเองและการช่วยเหลือ
ซึ่งกันและกัน ตามหลักการสหกรณ์จะนำไปสู่การกินดีอยู่ดีที่มีความเป็นธรรมและสันติสุขในสังคม

คุณค่าสหกรณ์

คุณค่าสหกรณ์ หมายถึง สหกรณ์อยู่บนพื้นฐานแห่งคุณค่าของการช่วยเหลือตนเอง
ความรับผิดชอบต่อตนเอง ความเป็นประชาธิปไตย ความเสมอภาค ความเที่ยงธรรม และความเป็นเอกภาพ
สมาชิกสหกรณ์เชื่อมั่น ในคุณธรรมทางจริยธรรมแห่งความสุจริต ความเปิดเผย ความรับผิดชอบต่อสังคม
และความเอื้ออาทรต่อผู้อื่นโดยสืบทอดประเพณีปฏิบัติของผู้ริเริ่มการสหกรณ์

การวิเคราะห์ธุรกิจ (SWOT Analysis)

จุดแข็ง (Strengths)

1. สหกรณ์ออมทรัพย์กระทรวงคมนาคม จำกัด มีกรรมการและที่ปรึกษา เป็นผู้มีความรู้
ความสามารถ มีวิสัยทัศน์ มีความเสียสละและดูแลผลประโยชน์ของสหกรณ์และสมาชิก
2. เจ้าหน้าที่สหกรณ์เป็นผู้ที่มีความรู้ มีความซื่อสัตย์ สุจริต มีมนุษยสัมพันธ์ที่ดี
และให้บริการแก่สมาชิกได้อย่างรวดเร็ว

นายวิเชียร พุ่มขจร



3. การบริหารงานของคณะกรรมการต่าง ๆ มีความโปร่งใส ตรวจสอบได้ เป็นไปตามกฎหมาย ข้อบังคับหรือระเบียบของสหกรณ์

4. มีอัตราดอกเบี้ยเงินฝากสูงกว่าสถาบันการเงินอื่นและมีการส่งเสริมการออมให้แก่สมาชิก

5. มีสวัสดิการให้กับสมาชิกที่หลากหลาย เช่น การจ่ายเงินวันเกิด การจ่ายเงินกรณีเจ็บป่วย กรณีจดทะเบียนสมรส กรณีคลอดบุตร กรณีเสียชีวิต และกองทุนช่วยเหลือผู้ค้าประกัน

6. มีบริการด้านสินเชื่อที่หลากหลาย สอดคล้องกับความต้องการของสมาชิก

7. มีข้อบังคับและระเบียบที่เอื้อประโยชน์ต่อสมาชิก เช่น การโอนย้ายสหกรณ์

8. มีระบบสารสนเทศและการสื่อสารที่ทันสมัย เกิดความสะดวกต่อสมาชิก

จุดอ่อน (Weakness)

1. ขาดการเผยแพร่ประชาสัมพันธ์ข้อมูลข่าวสารแก่สมาชิกอย่างทั่วถึง

2. มีจำนวนสมาชิกที่เข้าร่วมกิจกรรมกับสหกรณ์ (ฝากเงินและกู้เงิน) ไม่ถึงเกณฑ์ที่กรมส่งเสริมสหกรณ์กำหนด (เกินกว่าร้อยละ ๕๐)

3. อัตราผลตอบแทนแก่สมาชิกยังไม่มีเสถียรภาพ

โอกาส (Opportunities)

1. รัฐบาลมีนโยบายกระตุ้นระบบเศรษฐกิจจะทำให้สมาชิกมีสภาพคล่องเพิ่มขึ้น มีความมั่นใจในการใช้จ่ายเงินเพื่อลงทุน สหกรณ์มีโอกาสนในการปล่อยสินเชื่อได้มากขึ้นและมีผลประกอบการดีขึ้น

2. สภาพการฟื้นตัวของระบบเศรษฐกิจส่งผลให้สมาชิกมีความต้องการลงทุนเพิ่มขึ้น สหกรณ์มีโอกาสนในการปล่อยสินเชื่อได้มากขึ้นและมีผลประกอบการดีขึ้น

3. นโยบายการปรับขึ้นดอกเบี้ยนโยบายส่งผลให้สหกรณ์มีรายได้จากการเพิ่มขึ้นจากดอกเบี้ยเงินกู้การที่เพิ่มขึ้นจากดอกเบี้ยเงินกู้

4. นโยบายการปรับขึ้นดอกเบี้ยนโยบายส่งผลให้สมาชิกนำเงินไปฝากกับธนาคารพาณิชย์แทน สหกรณ์ จะมีภาระด้านดอกเบี้ยเงินฝากลดลง

5. การแข่งขันด้านความเป็นอยู่ในสังคมเป็นโอกาสให้สหกรณ์สามารถปล่อยสินเชื่อได้มากขึ้น

6. ระบบสารสนเทศและการสื่อสารมีความทันสมัยและมีราคาถูกลง สหกรณ์สามารถนำเทคโนโลยีสมัยใหม่เข้ามาดำเนินการทางธุรกิจได้ง่ายขึ้น

7. ความจำเป็นในการใช้เครื่องมือสื่อสาร เครื่องใช้สำนักงานและการใช้บริการอินเทอร์เน็ตความเร็วสูงเป็นโอกาสให้สหกรณ์สามารถปล่อยสินเชื่อได้มากขึ้น

8. สถานการณ์การแพร่ระบาดของโรคติดเชื้อไวรัสโคโรนา ๒๐๑๙ มีการคลายพันธุ์ และยังคงการระบาดอย่างแพร่หลาย รวมทั้งการแพร่กระจายของฝุ่นละอองขนาดเล็ก (PM ๒.๕) ยังคงมี

พงษ์ วัฒน

๔๔

อยู่อย่างต่อเนื่อง ส่งผลกระทบต่อสุขภาพของสมาชิกและครอบครัว มีค่าใช้จ่ายในการจัดหาอุปกรณ์ป้องกันหรือมีค่าใช้จ่ายในการรักษาพยาบาล เป็นโอกาสให้สหกรณ์สามารถปล่อยสินเชื่อได้มากขึ้น

9. การกำหนดให้สหกรณ์ให้บริการกับสมาชิกเท่านั้นทำให้ลดความเสี่ยงในการประกอบธุรกิจได้มาก

อุปสรรค (Threats)

1. การเปลี่ยนรัฐบาลอาจมีนโยบายที่เป็นอุปสรรคต่อการดำเนินกิจการของสหกรณ์ได้
2. การจัดตั้งรัฐบาลใหม่อาจทำให้ผู้สนับสนุนพรรคการเมืองใดพรรคการเมืองหนึ่งมีการประท้วงหรือชุมนุมทางการเมือง อาจมีการหยุดกิจการส่งผลกระทบต่อ การดำเนินธุรกิจของสหกรณ์ได้

3. สภาพเงินเพื่อ ราคาพลังงานสูงขึ้น (ไฟฟ้า-น้ำมัน) อาจส่งผลกระทบต่อค่าใช้จ่ายของสมาชิก สมาชิกจะมีความระมัดระวังในการใช้จ่าย สหกรณ์อาจได้รับผลกระทบต่อ การปล่อยสินเชื่อแก่สมาชิก

4. มาตรการผ่อนปรนเงื่อนไขประกอบการปล่อยสินเชื่อของธนาคารพาณิชย์ดึงดูดให้สมาชิกหันไปใช้บริการแทนการขอกู้เงินจากสหกรณ์ ส่งผลกระทบต่อ การดำเนินธุรกิจของสหกรณ์

5. การปรับขึ้นอัตราดอกเบี้ยส่งผลกระทบต่อให้สมาชิกกู้เงินน้อยลง สหกรณ์มีผลกระทบต่อรายได้อาจลดลง

6. บริษัทผู้จำหน่ายอุปกรณ์สื่อสาร อุปกรณ์คอมพิวเตอร์ หรือยานยนต์ มีรายการส่งเสริมการขายผ่อนชำระโดยไม่มีดอกเบี้ย ทำให้สมาชิกหันไปใช้บริการแทนการกู้เงินจากสหกรณ์ ส่งผลให้สหกรณ์ไม่สามารถปล่อยสินเชื่อในรายการดังกล่าวได้

7. หน่วยงานกำกับดูแลสหกรณ์ได้มีการออกกฎ ระเบียบ และแนวปฏิบัติเพิ่มเติม เพื่อควบคุมการดำเนินงานของสหกรณ์อยู่ตลอดเวลา ส่งผลให้ข้อจำกัดในการดำเนินธุรกิจของสหกรณ์

การวิเคราะห์เชิงกลยุทธ์

ก. กลยุทธ์เชิงรุก (SO)

1. ใช้ประโยชน์จากการที่สหกรณ์จ่ายดอกเบี้ยเงินฝากสูงกว่าธนาคารพาณิชย์ โดยการระดมเงินฝากจากสมาชิกเพื่อนำไปลงทุนเพื่อสร้างรายได้ให้สหกรณ์

2. ใช้ประโยชน์จากจุดเด่นด้านสินเชื่อและสวัสดิการของสหกรณ์เพื่อเพิ่มจำนวนสมาชิกและสร้างรายได้ให้กับสหกรณ์

3. ใช้ประโยชน์จากสภาพการฟื้นตัวของระบบเศรษฐกิจและความต้องการในการพัฒนาความเป็นอยู่และความจำเป็นในการใช้จ่ายของสมาชิกเพื่อสร้างรายได้กับสหกรณ์

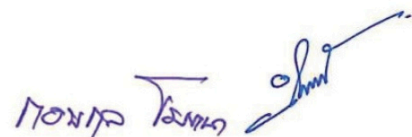



ข. กลยุทธ์เชิงแก้ไข (WO)

1. ปรับปรุงวิธีการเผยแพร่ประชาสัมพันธ์ข้อมูลข่าวสารแก่สมาชิกให้ทั่วถึง
2. จัดกิจกรรมส่งเสริมการขายเพื่อให้สมาชิกเข้าร่วมกิจกรรมกับสหกรณ์ (ฝากเงิน และกู้เงิน) ให้ได้เกินกว่าร้อยละ 50
3. แก้ไขระเบียบการกู้เงินให้สมาชิกเข้าถึงสินเชื่อได้มากขึ้นและโดยง่ายขึ้นกว่าเดิม

ค. กลยุทธ์เชิงป้องกัน (ST)

1. ติดตาม ศึกษาและวิเคราะห์สถานการณ์การเปลี่ยนแปลงต่าง ๆ ที่อาจกระทบต่อผลการดำเนินงานกิจการของสหกรณ์อย่างใกล้ชิดและรีบดำเนินการแก้ไขโดยด่วน
2. กำหนดมาตรการและแนวทางการให้กู้เงินและการกำหนดรายการส่งเสริมการขายอย่างทันท่วงทีเพื่อรับมือกับนโยบายต่าง ๆ ที่ผู้ค้าอื่น ๆ กำหนด
3. ทำการเปรียบเทียบถึงผลดีที่ใช้บริการกับสหกรณ์เพื่อเทียบกับผู้ค้าอื่นให้สมาชิกทราบและจงใจให้ใช้บริการกับสหกรณ์ เช่น การกู้เงินกับสหกรณ์มีความสะดวกและรวดเร็ว ได้รับเงินเฉลี่ยคืน มีอัตราเงินปันผลสูงกว่าเงินฝากธนาคาร ธุรกิจของสหกรณ์ได้รับการยกเว้นไม่ต้องเสียค่าธรรมเนียมเงินฝากสหกรณ์ไม่เสียภาษีเงินได้ประจำปี

ง. กลยุทธ์เชิงรับ (WT)

1. ขยายช่องทางการประชาสัมพันธ์ข้อมูลข่าวสารเพื่อให้สมาชิกรับรู้ข่าวสารช่องทางใดช่องทางหนึ่ง
2. เผยแพร่การออกข้อกำหนดต่าง ๆ ของหน่วยงานกำกับให้สมาชิกได้รับทราบว่าข้อกำหนดดังกล่าวมิใช่เกิดจากการกำหนดของสหกรณ์
3. เน้นการสร้างรายได้รวมทั้งลดค่าใช้จ่ายของสหกรณ์เพื่อเพิ่มผลตอบแทนให้แก่สมาชิกมากขึ้น
4. กำหนดเป้าหมายและแผนดำเนินการจ่ายผลตอบแทนแก่สมาชิกและดำเนินการให้เป็นไปตามแผนที่กำหนด

วิสัยทัศน์

เป็นสหกรณ์ออมทรัพย์ที่มีความเข้มแข็งและสมรรถนะสูง มีหลักธรรมาภิบาล เทคโนโลยีและนวัตกรรม ในการบริหารงาน เพื่อตอบสนองความพึงพอใจของสมาชิก

พันธกิจ

1. สร้างความเข้มแข็งให้องค์กร บริหารงานโดยหลักธรรมาภิบาลเพื่อสร้างความเชื่อมั่นต่อสมาชิก

นายทศพร วัฒนกุล

๔๖

2. พัฒนาประสิทธิภาพการบริหารงานและส่งเสริมการมีส่วนร่วมของสมาชิก
 3. พัฒนาระบบเทคโนโลยีสารสนเทศและสร้างนวัตกรรมเพื่อสร้างความพึงพอใจต่อสมาชิก
 4. พัฒนาระบบสารสนเทศให้มีประสิทธิภาพและสร้างความพึงพอใจต่อสมาชิกมากยิ่งขึ้น
- ประเด็นยุทธศาสตร์

ยุทธศาสตร์ที่ 1 พัฒนาองค์กรให้มีความเข้มแข็งภายใต้การบริหารจัดการ
ที่มีประสิทธิภาพและมีธรรมาภิบาล

เป้าหมาย

เป็นองค์กรที่มีความเข้มแข็งในการบริหารจัดการที่ดี มีประสิทธิภาพ มีกระบวนการ
และกลไกที่มีประสิทธิภาพในการสร้างธรรมาภิบาลในระบบสหกรณ์ มีกระบวนการที่สนับสนุนเพื่อป้องกัน
และแก้ไขข้อบกพร่องในการต่อต้านการทุจริตและได้รับความเชื่อมั่นจากมวลสมาชิก

ตัวชี้วัด

ไม่มีข้อบกพร่องหรือข้อสังเกตในการดำเนินธุรกิจ ไม่มีเรื่องการทุจริตในสหกรณ์และ
มีผลการประเมินระดับคุณภาพการควบคุมภายในอยู่ในเกณฑ์ดีขึ้น

กลยุทธ์

กลยุทธ์ที่ 1 พัฒนาศักยภาพของคณะกรรมการดำเนินการ ผู้ตรวจสอบกิจการ เจ้าหน้าที่
หรือสมาชิกสหกรณ์

(1) จัดส่งกรรมการ ผู้ตรวจสอบกิจการ เจ้าหน้าที่ หรือสมาชิกสหกรณ์เข้ารับการ
อบรมสัมมนาในหลักสูตรที่มีความเหมาะสมกับกรรมการ ผู้ตรวจสอบกิจการ เจ้าหน้าที่สหกรณ์ หรือ
สมาชิกสหกรณ์

(2) จัดส่งกรรมการเป็นผู้แทนสหกรณ์เข้าร่วมประชุมใหญ่สามัญประจำปีของ
หน่วยงานที่เกี่ยวข้อง

กลยุทธ์ที่ 2 ปรับปรุงการบริหารงานอย่างมีประสิทธิภาพ

(1) มีข้อบังคับเรื่องจรรยาบรรณของคณะกรรมการและเจ้าหน้าที่สหกรณ์

(2) การเวียนงานเจ้าหน้าที่ฝ่ายต่างๆ ให้สามารถทำงานแทนกันได้

(3) การประเมินผลการปฏิบัติงานของเจ้าหน้าที่

(4) การตรวจสอบการดำเนินงานของกรรมการและฝ่ายจัดการ

(5) การทบทวนและปรับปรุงแก้ไขระเบียบ/ข้อบังคับเพื่อลดความเสี่ยงด้านการทุจริต

ในสหกรณ์

กลยุทธ์ที่ 3 พัฒนาสิ่งแวดล้อมและบรรยากาศภายในองค์กรให้เอื้อต่อการปฏิบัติงาน

(1) ปรับปรุงห้องปฏิบัติงาน

นงนิก วัฒนกุล



(2) โครงการกิจกรรม 5 ส.

(3) โครงการตรวจสอบสุขภาพประจำปีและสร้างความปลอดภัยของเจ้าหน้าที่ เช่น การ
อบรมป้องกัน อัคคีภัย การซ้อมดับเพลิงและอพยพหนีไฟ

กลยุทธ์ที่ 4 การรณรงค์ในการเพิ่มจำนวนสมาชิกสหกรณ์ฯ

- รณรงค์รับสมัครสมาชิกเพิ่ม

ยุทธศาสตร์ที่ 2 พัฒนาประสิทธิภาพการบริหารงานและการให้บริการสมาชิกโดยใช้
เทคโนโลยี/เทคโนโลยีสารสนเทศและนวัตกรรม

เป้าหมาย

เป็นสหกรณ์ที่มีความสามารถในการบริหารจัดการองค์กรได้อย่างมีประสิทธิภาพ
ด้วยเทคโนโลยี/เทคโนโลยีสารสนเทศและนวัตกรรมและบุคลากรมีความเป็นมืออาชีพในการบริหาร
จัดการองค์กรเพื่อมุ่งไปสู่การเป็นองค์กรที่มีสมรรถนะสูง อำนาจประโยชน์ให้กับสมาชิกสหกรณ์ได้อย่างแท้จริง

ตัวชี้วัด

เป็นสหกรณ์ที่มีเทคโนโลยี/เทคโนโลยีสารสนเทศ มีนวัตกรรมในการให้บริการสมาชิก
สมาชิกมีคุณภาพชีวิตที่ดี สามารถตรวจสอบข้อมูลได้จากระบบเทคโนโลยีสารสนเทศของสหกรณ์
และมีความพึงพอใจต่อการให้บริการของสหกรณ์

กลยุทธ์

กลยุทธ์ที่ 1 พัฒนาศักยภาพการบริหารจัดการและการบริหารงานของสหกรณ์

(1) ศึกษาเทคโนโลยีและนวัตกรรมจากสหกรณ์อื่นเพื่อพัฒนาคุณภาพในการพัฒนา
ประสิทธิภาพของสหกรณ์

กลยุทธ์ที่ 2 นำข้อมูลเทคโนโลยีสารสนเทศและนวัตกรรมมาใช้ในการให้บริการ
สมาชิกสหกรณ์

(1) จัดทำโครงการประชาสัมพันธ์กิจกรรมของสหกรณ์ออมทรัพย์กระทรวงคมนาคม จำกัด ให้
สมาชิกได้รับทราบในหลากหลายรูปแบบ เช่น จดหมายข่าว เว็บไซต์ข่าวทางอีเมล การสร้างไลน์กลุ่ม ฯลฯ

(2) โครงการตอบคำถามทางอีเมลล์ ทางโทรศัพท์

(3) โครงการเพิ่มช่องทางการติดต่อกับสหกรณ์ เช่น เว็บไซต์ อีเมล กลุ่มไลน์ เฟซบุ๊กแฟนเพจ

(4) โครงการการร่วมกิจกรรมกับสมาชิก เช่น การทำบุญ งานมงคลสมรส งานอุปสมบท
งานศพ ฯลฯ

(5) โครงการกู้เงินผ่านระบบออนไลน์

กลยุทธ์ที่ 3 ส่งเสริมการมีส่วนร่วมของสมาชิกในการดำเนินงาน

นาย ก. ใจดี

๔๘

(1) โครงการการเข้าร่วมสังเกตการณ์ในการประชุมของคณะกรรมการดำเนินการ
และคณะกรรมการศึกษา

(2) โครงการเปิดตู้รับความคิดเห็นของสมาชิก

(3) โครงการสหกรณ์ออมทรัพย์กระทรวงคมนาคม จำกัด สัญจรพบปะสมาชิก
ตามหน่วยงานต่าง ๆ

กลยุทธ์ที่ 4 พัฒนาระบบเทคโนโลยีสารสนเทศ

(1) โครงการพัฒนาเว็บไซต์สหกรณ์ออมทรัพย์กระทรวงคมนาคม จำกัด

(2) โครงการพัฒนาระบบตรวจสอบข้อมูลสมาชิกรายตัว

กลยุทธ์ที่ 5 นำระบบเทคโนโลยีสารสนเทศมาใช้งานอย่างเป็นรูปธรรม

(1) การใช้ระบบบัญชีสหกรณ์ที่มีความเสถียรและมีความน่าเชื่อถือ

(2) การจัดเก็บเอกสารในระบบอิเล็กทรอนิกส์และการแจ้งเวียนเอกสารทางระบบ

อิเล็กทรอนิกส์

(3) จัดเก็บข้อมูลเกี่ยวกับสมาชิกและการดำเนินธุรกิจมีความถูกต้องและเป็นปัจจุบัน

ยุทธศาสตร์ที่ 3 ยกระดับศักยภาพและสมรรถนะการดำเนินธุรกิจตามลักษณะ
ธุรกิจและประเภทของสหกรณ์

เป้าหมาย

สร้างและพัฒนาสหกรณ์ให้เป็นผู้ประกอบการที่มีความสามารถในการสร้างและใช้เทคโนโลยี
และนวัตกรรมตลอดกระบวนการการผลิตและบริการ การจัดการ และการตลาด สามารถบริหารจัดการ
ธุรกิจและบริการได้อย่างมีประสิทธิภาพและโปร่งใส โดยการสร้างและพัฒนาทักษะ องค์ความรู้รอบด้าน
ที่จำเป็นต่อการประกอบธุรกิจในยุคใหม่ที่มีการแข่งขันสูง เพื่ออำนวยความสะดวกและแก้ปัญหาให้สมาชิก

ตัวชี้วัด

สหกรณ์มีผลประกอบการในระดับดี สมาชิกมีส่วนร่วมในการดำเนินธุรกิจกับสหกรณ์
สมาชิกมีเงินออมเพิ่มขึ้น

กลยุทธ์

กลยุทธ์ที่ 1 พัฒนาการสร้างรายได้ของสหกรณ์เพิ่มขึ้น

กลยุทธ์ที่ 2 จัดทำแผนธุรกิจของสหกรณ์ให้สอดคล้องกับแผนยุทธศาสตร์สหกรณ์

กลยุทธ์ที่ 3 จัดทำแผนบริหารความต่อเนื่อง

กลยุทธ์ที่ 4 เพิ่มจำนวนของสมาชิกที่มีส่วนร่วมในการดำเนินธุรกิจกับสหกรณ์

กลยุทธ์ที่ 5 จัดทำระบบเครือข่ายทางการเงินในระบบสหกรณ์ที่เหมาะสม

กลยุทธ์ที่ 6 จัดให้สมาชิกสหกรณ์ได้รับการพัฒนาความรู้ด้านการวางแผนทางการเงิน

นงนิจ วัฒนกุล



๔๙

กลยุทธ์ที่ 7 นำเทคโนโลยีทางการเงินมาใช้ในการบริหารจัดการและบริการสมาชิก
กลยุทธ์ที่ 8 ส่งเสริมให้สมาชิกสหกรณ์มีเงินออมเพิ่มขึ้น

ยุทธศาสตร์ที่ 4 สร้างการเชื่อมโยงและร่วมมือกันทางธุรกิจและสังคมเพื่อการเติบโต

อย่างยั่งยืน

เป้าหมาย

มีการบูรณาการรวมกันในขบวนการสหกรณ์ และเปิดโอกาสให้ทุกภาคส่วนเข้ามา
มีส่วนร่วมเพื่อสร้างประโยชน์ของขบวนการสหกรณ์

ตัวชี้วัด

มีการลงนามข้อตกลง/ความร่วมมือในการดำเนินธุรกิจระหว่างสหกรณ์ต่างประเภท
หรือกับสถาบันการศึกษา/องค์กรที่มีองค์ความรู้หรือนวัตกรรมและมีการดำเนินงานที่เป็นรูปธรรม

กลยุทธ์

การสร้างรายได้ให้กับสหกรณ์

กลยุทธ์ที่ 1 สร้างความตกลง/ร่วมมือในการดำเนินธุรกิจระหว่างสหกรณ์ต่างประเภท
เพื่อประโยชน์ในการสร้างรายได้ให้กับสหกรณ์

กลยุทธ์ที่ 2 จัดทำความร่วมมือกับสถาบันการศึกษาหรือองค์กรอื่นที่มีองค์ความรู้
หรือนวัตกรรมเพื่อช่วยเหลือสหกรณ์

มติที่ประชุม เห็นชอบวิสัยทัศน์ พันธกิจ และยุทธศาสตร์ ของสหกรณ์ออมทรัพย์
กระทรวงคมนาคม จำกัด พ.ศ. 2568 – 2570 ด้วยคะแนนเสียงเป็นเอกฉันท์

พงษ์ วัฒน

ระเบียบวาระที่ 11 เรื่องพิจารณาประมาณการรายได้ รายจ่ายและประมาณการกำไรขาดทุน ประจำปี 2568
นางสาวดวงพร เปรมชื่น รองผู้จัดการ ปฏิบัติหน้าที่รักษาการแทนผู้จัดการฯ
ได้เสนอที่ประชุมว่า จัดทำประมาณการรายได้ รายจ่าย และประมาณกำไรขาดทุน ประจำปี 2568
มาเพื่อที่ประชุมพิจารณา ก่อนสหกรณ์ฯ ใช้ในการบริหารงานในกิจการต่อไป ดังนี้

สหกรณ์ออมทรัพย์กระทรวงคมนาคม จำกัด

ประมาณการรายได้ ประจำปี 2568

รายการ	ปี 2567		ปี 2568	หมายเหตุ
	ขอตั้งงบประมาณ	รายรับ	ขอตั้งงบประมาณ	
ดอกเบี้ยรับเงินกู้ยืม	12,000,000.00	11,096,084.00	12,500,000.00	ดอกเบี้ยรับซึ่งได้รับจากการให้สมาชิกกู้เงิน
ดอกเบี้ยรับเงินฝากธนาคาร	5,000.00	18,016.00	10,000.00	ดอกเบี้ยรับซึ่งได้รับจากการนำเงินฝากธนาคาร
ดอกเบี้ยรับเงินฝากชุมนุมสหกรณ์	4,000,000.00	3,711,846.91	4,000,000.00	ดอกเบี้ยรับซึ่งได้รับจากการนำเงินฝากชุมนุมสหกรณ์
เงินปันผลตามหุ้นชุมนุมสหกรณ์	140,000.00	125,342.47	130,000.00	เงินปันผลจากการซื้อหุ้นชุมนุมสหกรณ์
ค่าธรรมเนียมแรกเข้า	2,000.00	1,400.00	3,000.00	คาดว่าจะรับสมัครสมาชิก จำนวน 60 ราย ๆ ละ 50.- บาท
รายได้ค่าจัดทำหนังสือรายงานประจำปี	60,000.00	32,500.00	60,000.00	รายได้จากค่าโฆษณาในการจัดทำหนังสือรายงานประจำปี
รายได้อื่น ๆ	10,000.00	19,050.99	10,000.00	
รวม	16,217,000.00	15,004,240.37	16,713,000.00	

นางสาว ดวงพร เปรมชื่น



สหกรณ์ออมทรัพย์กระทรวงคมนาคม จำกัด
ประมาณการรายจ่าย ประจำปี 2568

รายการ	ปี 2567		ปี 2568	หมายเหตุ
	ขอตั้งงบประมาณ	รายจ่าย	ขอตั้งงบประมาณ	
ค่าใช้จ่ายดอกเบี้ย				
- เงินฝากออมทรัพย์พิเศษ S5	390,000.00	336,838.27	300,000.00	ดอกเบี้ยจ่ายเงินฝากออมทรัพย์พิเศษประเภทต่าง ๆ
- เงินฝากออมทรัพย์พิเศษทวีผล S2	37,000.00	28,144.32	20,000.00	
- เงินฝากออมทรัพย์พิเศษทวีผล 3 S1	82,500.00	7,358.56	21,000.00	
- เงินฝากออมทรัพย์พิเศษ (37 เดือน) LG	235,000.00	234,948.92	-	ครบกำหนดและเปิดโครงการใหม่
- เงินฝากออมทรัพย์พิเศษ 7 (25 เดือน) LH	422,600.00	380,737.63	-	
- เงินฝากออมทรัพย์พิเศษ 8 (13 เดือน) L8	399,700.00	406,488.20	-	
- เงินฝากออมทรัพย์พิเศษ 9 (24 เดือน) LD	5,000.00	5,000.00	5,000.00	ดอกเบี้ยจ่ายเงินฝากออมทรัพย์พิเศษประเภทต่าง ๆ
- เงินฝากออมทรัพย์พิเศษ 10 (24 เดือน) LE	237,900.00	237,839.45	238,000.00	
- เงินฝากออมทรัพย์พิเศษ 11 (18 เดือน) L7	-	169,487.71	805,500.00	
- เงินฝากออมทรัพย์พิเศษ 12 (8 เดือน) L2	-	22,733.61	583,000.00	
- เงินฝากออมทรัพย์พิเศษโครงการใหม่	200,000.00	-	200,000.00	
ดอกเบี้ยจ่ายเงินรับฝาก	2,009,700.00	1,829,576.67	2,172,500.00	
ดอกเบี้ยจ่ายเงินกู้ยืม	30,000.00	30,000.00	30,000.00	
รวมค่าใช้จ่ายดอกเบี้ย	2,039,700.00	1,859,576.67	2,202,500.00	
ค่าใช้จ่ายในการดำเนินงาน				
ค่าใช้จ่ายเกี่ยวกับเจ้าหน้าที่				
เงินเดือน	1,122,600.00	1,044,280.00	1,041,500.00	เงินเดือนเจ้าหน้าที่ปฏิบัติงานเต็มเวลา จำนวน 4 ราย
ค่าตอบแทน	518,400.00	344,400.00	524,400.00	สำหรับเจ้าหน้าที่ช่วยปฏิบัติงาน จำนวน 10 ราย ประกอบด้วย 1. เจ้าหน้าที่ สปค. ช่วยปฏิบัติงานประจำสหกรณ์ออมทรัพย์กระทรวงคมนาคม จำกัด จำนวน 3 คน (ผู้จัดการ, รองผู้จัดการ และ ด้านคอมพิวเตอร์) 2. เจ้าหน้าที่ช่วยปฏิบัติงานประจำหน่วยงานอื่น ๆ ซึ่งมีสมาชิกของสมาชิกสหกรณ์ออมทรัพย์กระทรวงคมนาคม จำกัด จำนวน 6 คน 3. ค่าจ้างแม่บ้านทำความสะอาดสหกรณ์ออมทรัพย์กระทรวงคมนาคม จำกัด จำนวน 1 คน
ค่าล่วงเวลา	20,000.00	9,420.00	20,000.00	เพื่อจ่ายให้แก่เจ้าหน้าที่ปฏิบัติงานนอกเวลาปฏิบัติงาน
บำเหน็จเจ้าหน้าที่	174,500.00	41,428.00	50,000.00	เพื่อจ่ายเป็นเงินบำเหน็จให้แก่เจ้าหน้าที่เมื่อลาออกจากการปฏิบัติงานโดยไม่มีความผิด
ค่าสวัสดิการเจ้าหน้าที่	20,000.00		15,000.00	เพื่อเป็นค่าตัดเครื่องแบบและสวัสดิการอื่น ๆ ที่จำเป็นสำหรับเจ้าหน้าที่
เงินสมทบทุนกองทุนทดแทนและกองทุนประกันสังคม	42,000.00	34,286.00	42,000.00	เงินประกันสังคมตามกฎหมาย
รวมค่าใช้จ่ายเกี่ยวกับเจ้าหน้าที่	1,897,500.00	1,473,814.00	1,692,900.00	

นาย ก. งาม

๕๒

สหกรณ์ออมทรัพย์กระทรวงคมนาคม จำกัด
ประมาณการรายจ่าย ประจำปี 2568

รายการ	ปี 2567		ปี 2568	หมายเหตุ
	ขอตั้งงบประมาณ	รายจ่าย	ขอตั้งงบประมาณ	
ค่าใช้จ่ายเกี่ยวกับเครื่องใช้สำนักงาน				
ค่าเสื่อมราคาเครื่องใช้สำนักงาน	75,000.00	56,865.47	75,000.00	
ค่าตัดจ่ายสิทธิการใช้ซอฟต์แวร์	35,000.00	28,664.00	30,000.00	
ค่าดูแลระบบคอมพิวเตอร์	16,050.00	16,050.00	16,050.00	
ค่าซ่อมแซมครุภัณฑ์	50,000.00	-	30,000.00	
รวมค่าใช้จ่ายเกี่ยวกับเครื่องใช้สำนักงาน	176,050.00	101,579.47	151,050.00	
ค่าใช้จ่ายดำเนินงานอื่น ๆ				
ค่าตอบแทนผู้ตรวจสอบกิจการ	120,000.00	120,000.00	120,000.00	ค่าตอบแทนผู้ตรวจสอบกิจการสหกรณ์ โดยปฏิบัติหน้าที่สอบทานและประเมินผลการปฏิบัติงาน ติดตามผลการบริหารงานของคณะกรรมการฯ รายงานผลการตรวจสอบกิจการประจำเดือนและประจำปี
ค่าตอบแทนที่ปรึกษาสหกรณ์	225,000.00	150,400.00	172,000.00	ค่าตอบแทนสำหรับตำแหน่งที่ปรึกษาหรือที่ปรึกษากิตติมศักดิ์ เพื่อให้คำแนะนำด้านกฎหมาย ด้านบัญชี ด้านการเงิน ด้านบริหารงานทั่วไป และด้านอื่น ๆ ให้กับสหกรณ์ อัตราปีละ 15,000.- บาท จำนวน 4 ท่าน, และค่าตอบแทนในการเข้าร่วมการประชุมให้คำปรึกษารายเดือน จำนวน 14 ครั้งต่อปี
ค่าตอบแทนผู้สอบบัญชี	60,000.00	60,000.00	60,000.00	ค่าตอบแทนผู้สอบบัญชีในการตรวจสอบบัญชีและรับรองงบการเงินประจำปีภาคเอกชน
ค่าเบี้ยประชุม	598,800.00	390,600.00	608,650.00	ค่าเบี้ยประชุมสำหรับการประชุมคณะกรรมการ ประกอบด้วย 1. คณะกรรมการดำเนินการ ประกอบด้วย ประธาน, กรรมการประชุมปีละ 14 ครั้ง 2. คณะกรรมการเงินกู้ ประกอบด้วย ประธาน, กรรมการประชุมปีละ 14 ครั้ง 3. คณะกรรมการศึกษา ประกอบด้วย ประธาน, กรรมการประชุมปีละ 14 ครั้ง 4. คณะกรรมการบริหารสหกรณ์ ประกอบด้วย ประธาน, กรรมการประชุมปีละ 5 ครั้ง และคณะกรรมการอื่น ๆ ตามที่ได้รับมอบหมาย ประกอบด้วย ประธานและกรรมการ จำนวน 3 ท่าน ประชุมปีละ 4 ครั้ง
ค่ารับรอง	40,000.00	29,192.50	40,000.00	เพื่อเป็นค่าเครื่องดื่มและอาหารสำหรับการประชุมคณะกรรมการฯ และค่ารับรองแขกของสหกรณ์ฯ
ค่าใช้จ่ายในการฝึกอบรม	30,000.00	2,500.00	15,000.00	เพื่อเป็นค่าใช้จ่ายในการจัดส่งกรรมการและเจ้าหน้าที่เข้ารับการอบรม และการจัดฝึกอบรมของสหกรณ์ฯ
ค่าใช้จ่ายในการเดินทางไปปฏิบัติงานนอกสำนักงาน	20,000.00	5,750.00	20,000.00	เพื่อเป็นค่าใช้จ่ายในการเดินทางไปปฏิบัติงานชั่วคราวภายนอกสำนักงานของกรรมการและเจ้าหน้าที่สหกรณ์ฯ

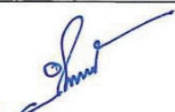
ทอมป์ โสภณ 



สหกรณ์ออมทรัพย์
กระทรวงคมนาคม จำกัด

๕๓

สหกรณ์ออมทรัพย์กระทรวงคมนาคม จำกัด
ประมาณการรายจ่าย ประจำปี 2568

รายการ	ปี 2567		ปี 2568		หมายเหตุ
	ขอตั้งงบประมาณ	รายจ่าย	ขอตั้งงบประมาณ		
ค่าวัสดุสำนักงาน	80,000.00	73,799.95	100,000.00		เพื่อเป็นค่าใช้จ่ายในการจัดหาแบบพิมพ์ วัสดุสำนักงาน หมึกพิมพ์ เพื่อใช้ในกิจการของสหกรณ์ฯ
ค่าโฆษณาประชาสัมพันธ์	20,000.00	-	20,000.00		เพื่อใช้ในการเผยแพร่และประชาสัมพันธ์การดำเนินงานกิจการของสหกรณ์ฯ
ค่าธรรมเนียมธนาคาร	2,500.00	372.00	2,500.00		เพื่อเป็นค่าใช้จ่ายในการจัดซื้อเช็คของธนาคารเพื่อส่งจ่ายเงินให้แก่สมาชิก
ค่าฝากส่งไปรษณีย์	25,000.00	6,419.00	20,000.00		เพื่อเป็นค่าฝากส่งสิ่งตีพิมพ์ให้กับสมาชิกและหน่วยงานต่าง ๆ
ค่าใช้จ่ายในวันประชุมใหญ่	358,000.00	251,318.00	355,000.00		เพื่อเป็นค่าใช้จ่ายในการจัดประชุมใหญ่สามัญประจำปีของสหกรณ์ฯ
ค่าจัดทำหนังสือรายงานประจำปี	60,000.00	54,000.00	60,000.00		เพื่อเป็นค่าใช้จ่ายในการจัดทำรายงานประจำปีของสหกรณ์ฯ
ค่าใช้จ่ายในการดำเนินคดี	80,000.00	-	60,000.00		
ค่าใช้จ่ายอื่น ๆ	50,000.00	23,685.00	50,000.00		
ค่าเช่าเหมาบริการ(จัดทำเว็บไซต์สหกรณ์)	96,300.00	96,300.00	96,300.00		ค่าเช่าเหมาบริการในการจัดทำเว็บไซต์และอัปเดตข้อมูลสมาชิกสหกรณ์ฯ
ค่าสาธารณูปโภค	14,400.00	13,500.00	14,400.00		เพื่อเป็นค่าใช้จ่ายในการใช้โทรศัพท์มือถือส่วนตัวของเจ้าหน้าที่สหกรณ์ฯ จำนวน 4 ท่าน ๆ ละ 300.- บาท ต่อเดือนในการติดต่อสื่อสารระหว่างสมาชิกและหน่วยงานอื่น ๆ
ค่าจ้างเหมาบริการทั่วไป	120,000.00	-	-		
หนี้สงสัยจะสูญ-ไม่เกิดรายได้ (เกินความต้องการ)	-220,000.00	-	-200,000.00		
หนี้สงสัยจะสูญ-ไม่เกิดรายได้(เกินความต้องการ รน.)		41,000.00	41,000.00		
รวมค่าใช้จ่ายเกี่ยวกับการดำเนินงาน	1,780,000.00	1,236,836.45	1,572,850.00		
รวมค่าใช้จ่ายในการดำเนินงาน	3,853,550.00	2,812,229.92	3,416,800.00		
รวมค่าใช้จ่ายในการบริหารงาน	5,893,250.00	4,671,806.59	5,619,300.00		
อุปกรณ์สำนักงาน					
ค่าพัฒนาระบบซอฟต์แวร์	20,000.00	-	20,000.00		เพื่อพัฒนาปรับปรุงระบบซอฟต์แวร์และระบบงานสหกรณ์ให้เป็นตามที่สหกรณ์ฯ กำหนด
ค่าจัดซื้อเครื่องคอมพิวเตอร์พร้อมอุปกรณ์	50,000.00	-	50,000.00		เพื่อทดแทนของเดิมที่เสื่อมสภาพการใช้งาน
ค่าจัดซื้อไม้ตบึกพร้อมอุปกรณ์	-	-	30,000.00		เพื่อใช้สนับสนุนในการจัดประชุมรวมถึงการประชุมผ่านอิเล็กทรอนิกส์
ค่าจัดซื้อเครื่องปริ้นเตอร์	-	-	20,000.00		เพื่อทดแทนของเดิมที่เสื่อมสภาพการใช้งาน
	70,000.00	-	120,000.00		

หมายเหตุ ค่าใช้จ่ายทุกรายการถ้วนเฉลี่ยได้ ยกเว้นรายการค่าอุปกรณ์สำนักงาน

พงษ์กร วัฒนกุล

๕๔

สหกรณ์ออมทรัพย์กระทรวงคมนาคม จำกัด
ประมาณการกำไรขาดทุน ประจำปี 2568

รายการ	ปี 2567				ปี 2568	
	ตั้งไว้	อัตราร้อยละ	รับจริง	อัตราร้อยละ	ตั้งไว้	อัตราร้อยละ
ประมาณการรายได้	16,217,000.00	100.00	15,004,240.37	100.00	16,713,000.00	100.00
ดอกเบี้ยรับจากการให้สมาชิกกู้เงิน	12,000,000.00	74.00	11,096,084.00	73.95	12,500,000.00	74.79
รายได้อื่น ๆ	4,217,000.00	26.00	3,908,156.37	26.05	4,213,000.00	25.21
หัก ประมาณการรายจ่าย	5,893,250.00	36.34	4,671,806.59	31.14	5,619,300.00	33.62
ค่าใช้จ่ายดอกเบี้ย	2,039,700.00	12.58	1,859,576.67	12.39	2,202,500.00	13.18
ค่าใช้จ่ายดำเนินงาน	3,853,550.00	23.76	2,812,229.92	18.74	3,416,800.00	20.44
กำไรสุทธิ	10,323,750.00	63.66	10,332,433.78	68.86	11,093,700.00	66.38

มติที่ประชุม อนุมัติประมาณการรายได้ รายจ่าย และประมาณการกำไรขาดทุน
ประจำปี 2568 ด้วยคะแนนเสียงเป็นเอกฉันท์

ระเบียบวาระที่ 12 เรื่องพิจารณากำหนดวงเงินกู้ยืมหรือค้ำประกันประจำปี 2568

พันจ่าโท วิเชียร พุ่มขจร กรรมการและเลขานุการ ได้เสนอที่ประชุมว่า ตาม
ข้อบังคับสหกรณ์ออมทรัพย์กระทรวงคมนาคม จำกัด พ.ศ. 2564 และที่แก้ไขเพิ่มเติม (ฉบับที่ 3) พ.ศ.
2567 ข้อ 19 ได้กำหนดให้ที่ประชุมใหญ่สามัญประจำปี กำหนดวงเงินกู้ยืมหรือค้ำประกันสำหรับปีหนึ่ง
ๆ ไว้ตามความจำเป็นและสมควรแก่การดำเนินการ ซึ่งที่ประชุมใหญ่สามัญประจำปี 2567 ได้กำหนด
วงเงินกู้ยืมไว้ไม่เกิน 50 ล้านบาท ซึ่งในปี 2567 ไม่มีการกู้ยืมเงินแต่อย่างใด

สำนักงานส่งเสริมสหกรณ์กรุงเทพมหานคร พื้นที่ 1 มีหนังสือที่ กษ 1109/1063
ลงวันที่ 29 มีนาคม 2567 แจ้งว่า นายทะเบียนสหกรณ์ได้พิจารณาเห็นชอบให้สหกรณ์ออมทรัพย์
กระทรวงคมนาคม จำกัด ถือใช้วงเงินการกู้ยืมหรือค้ำประกันประจำปี สิ้นสุดวันที่ 31 ธันวาคม 2567
ภายในวงเงินไม่เกิน 50 ล้านบาท (ห้าสิบล้านบาทถ้วน)

มติที่ประชุม อนุมัติวงเงินกู้ยืมหรือค้ำประกันประจำปี 2568 จำนวนเงินไม่เกิน
50 ล้านบาท ด้วยคะแนนเสียงเป็นเอกฉันท์

นายทศพร วัฒนกุล



ระเบียบวาระที่ 13 เรื่องการเลือกตั้งคณะกรรมการดำเนินการ ประจำปี 2568

พันจ่าโท วิเชียร พุ่มขจร กรรมการและเลขานุการ ได้เสนอที่ประชุมเกี่ยวกับการเลือกตั้งคณะกรรมการดำเนินการ ประจำปี 2568 ดังนี้

1. ขอกฎหมายที่เกี่ยวข้อง

(1) พระราชบัญญัติสหกรณ์ พ.ศ.2542 และที่แก้ไขเพิ่มเติม มาตรา 50 กำหนดให้สหกรณ์มีคณะกรรมการดำเนินการสหกรณ์ ประกอบด้วย ประธานกรรมการหนึ่งคน และกรรมการอื่นอีกไม่เกินสิบสี่คนซึ่งที่ประชุมใหญ่เลือกตั้งจากสมาชิก คณะกรรมการดำเนินการสหกรณ์ มีวาระอยู่ในตำแหน่งคราวละสองปีนับแต่วันเลือกตั้ง กรรมการดำเนินการสหกรณ์ ซึ่งพ้นจากตำแหน่งอาจได้รับเลือกตั้งอีกได้ แต่ต้องไม่เกินสองวาระติดต่อกัน ในกรณีที่มีการเลือกตั้งกรรมการดำเนินการสหกรณ์แทนตำแหน่งที่ว่างให้กรรมการดำเนินการสหกรณ์ที่ได้รับเลือกตั้งอยู่ในตำแหน่งเท่ากับวาระที่เหลืออยู่ของผู้ที่ตนแทน

(2) ข้อบังคับสหกรณ์ออมทรัพย์กระทรวงคมนาคม จำกัด พ.ศ. 2564 แก้ไขเพิ่มเติม (ฉบับที่ 3) พ.ศ. 2567 ข้อ 70 กำหนดว่า ให้สหกรณ์มีคณะกรรมการดำเนินการประกอบด้วย ประธานกรรมการหนึ่งคนและกรรมการดำเนินการอีกแปดคน ซึ่งที่ประชุมใหญ่เลือกตั้งจากสมาชิก และมีคุณสมบัติตามที่กฎกระทรวงกำหนด

ให้กรรมการดำเนินการเลือกตั้งในระหว่างกันเองขึ้นดำรงตำแหน่งรองประธานกรรมการคนหนึ่งหรือหลายคน เลขานุการคนหนึ่ง และเหรัญญิกคนหนึ่ง นอกนั้นเป็นกรรมการ และปิดประกาศให้ทราบโดยทั่วกัน ณ สำนักงานสหกรณ์

2. ลักษณะต้องห้ามของกรรมการดำเนินการ

(1) เคยได้รับโทษจำคุกโดยคำพิพากษาถึงที่สุดให้จำคุก เว้นแต่เป็นโทษสำหรับความผิดที่ได้กระทำ โดยประมาทหรือความผิดลหุโทษ

(2) เคยถูกไล่ออก ปลดออก หรือให้ออกจากราชการ องค์กร หรือหน่วยงานของรัฐหรือเอกชน ฐานทุจริตต่อหน้าที่

(3) เคยถูกให้พ้นจากตำแหน่งกรรมการหรือผู้จัดการหรือมีคำวินิจฉัยเป็นที่สุดท้ายให้พ้นจากตำแหน่งกรรมการหรือผู้จัดการตามคำสั่งนายทะเบียนสหกรณ์

(4) เคยถูกที่ประชุมใหญ่มีมติให้ถอดถอนออกจากตำแหน่งกรรมการเพราะเหตุทุจริตต่อหน้าที่

(5) เป็นกรรมการหรือผู้จัดการในสหกรณ์ถูกสั่งเลิกตามมาตรา 89/3 วรรคสอง แห่งพระราชบัญญัติสหกรณ์ พ.ศ. 2542 และที่แก้ไขเพิ่มเติม

(6) สมาชิกซึ่งผิดนัดการชำระหนี้ทุกชนิดไม่ว่าต้นเงินหรือดอกเบี้ย ในระยะเวลาสองปีทางบัญชีนับแต่ ปีที่ผิดนัดถึงปีที่เลือกตั้งกรรมการดำเนินการ โดรมิได้รับการผ่อนผันการชำระหนี้จาก

นายจ่าโท วิเชียร พุ่มขจร

๕๖

คณะกรรมการดำเนินการ เว้นแต่คณะกรรมการดำเนินการจะได้วินิจฉัยว่าการผิดนัดนั้นมิได้เกิดขึ้นจากการกระทำหรือเจตนาของสมาชิก

(7) ผู้ซึ่งเป็นเจ้าหน้าที่ในสหกรณ์นี้

(8) ลักษณะต้องห้ามอื่นตามที่กฎกระทรวงกำหนด

3. จำนวนกรรมการในปี 2567

ในปี 2567 มีคณะกรรมการดำเนินการ จำนวน 9 ท่าน ดำรงตำแหน่งตามวาระ ดังนี้

ลำดับ	ชื่อ - นามสกุล	ตำแหน่ง	การดำรงตำแหน่ง	สถานะ
1	นางสาวกอบกุล โมทนา	ประธานกรรมการ	วาระที่ 1 ปีที่ 1	อยู่ในวาระ
2	นายไพโรจน์ ตั้งศิลาถาวร	รองประธานกรรมการ (คนที่ 1)	วาระที่ 2 ปีที่ 1	อยู่ในวาระ
3	นางสาวรัชนีพร อิติทรัพย์	รองประธานกรรมการ (คนที่ 2)	วาระที่ 1 ปีที่ 1	อยู่ในวาระ
4	นางสาวกมลวรรณ กุหลาบวงษ์	กรรมการ	วาระที่ 2 ปีที่ 2	เลือกไม่ได้
5	นางสาวกรรณา เนียมเอี่ยม	กรรมการ	วาระที่ 1 ปีที่ 1	อยู่ในวาระ
6	นายสมชาย ภูนาสี	กรรมการ	วาระที่ 2 ปีที่ 2	เลือกไม่ได้
7	นายรัฐพงษ์ โพธิบุตร	กรรมการ	วาระที่ 1 ปีที่ 2	เลือกได้
8	นายศุภกร ภัทรวิเชียร	กรรมการและ เหรัญญิก	วาระที่ 1 ปีที่ 2	เลือกได้
9	พันจ่าโทวิเชียร พุ่มขจร	กรรมการและ เลขานุการ	วาระที่ 1 ปีที่ 2	เลือกได้

เนื่องจากมีกรรมการดำเนินการ ดำรงตำแหน่งครบวาระ รวม 5 ท่าน ดังนี้

1. กรรมการที่อยู่ครบ 2 วาระ ไม่สามารถเลือกเป็นกรรมการดำเนินการได้อีก จำนวน 2 ท่าน ประกอบด้วย

1.1 นางสาวกมลวรรณ กุหลาบวงษ์ กรรมการ

1.2 นายสมชาย ภูนาสี กรรมการ

2. กรรมการที่อยู่ครบ 1 วาระ สามารถเลือกเป็นกรรมการดำเนินการได้อีก จำนวน 3 ท่าน ประกอบด้วย

2.1 นายรัฐพงษ์ โพธิบุตร กรรมการ

2.2 นายศุภกร ภัทรวิเชียร กรรมการและเหรัญญิก

กอบกุล โมทนา



2.3 พันจำโท วิเชียร พุ่มขจร กรรมการและเลขานุการ

ดังนั้น ในปี 2568 จะต้องเลือกตั้งกรรมการดำเนินการ รวมทั้งสิ้น 5 ท่าน

นายสมชาย ภูนาสี กรรมการดำเนินการ ในฐานะประธานกรรมการการเลือกตั้ง คณะกรรมการดำเนินการ ในคราวการประชุม ครั้งที่ 1/2568 เมื่อวันที่ 15 มกราคม 2568 เห็นชอบ แต่งตั้ง นายสมชาย ภูนาสี เป็นประธานกรรมการเลือกตั้ง และนำกรรมการเลือกตั้ง จำนวน 3 คน ประกอบด้วย 1.นางสาววัชรภรณ์ แก้วเกิน 2. นางพิทยา รอดชาติ 3. นายสุรชัย ศรีกล้า 4. นายพิสิฏฐ์ บ่อมทอง 5. นางสาวสรินทร์ สอนสุข และได้ชี้แจง ดังนี้

1. หลักเกณฑ์ในการเลือกตั้ง

- (1) ให้ที่ประชุมเลือกตั้งกรรมการตรวจนับคะแนน จำนวน 5 คน กรรมการตรวจนับคะแนนผู้ใดได้รับการเสนอชื่อเข้ารับการคัดเลือกเป็นกรรมการดำเนินการ ให้เลือกกรรมการตรวจนับคะแนนใหม่แทน
- (2) การเสนอชื่อผู้ที่จะดำรงตำแหน่งกรรมการดำเนินการต้องมีผู้รับรองอย่างน้อย 10 คน
- (3) ที่ประชุมเลือกตั้งกรรมการดำเนินการ จำนวน 5 ท่าน โดยมีวาระการดำรงตำแหน่ง จำนวน 2 ปี

2. วิธีการเลือกตั้ง

- (1) สมาชิกใช้สิทธิลงคะแนนเลือกตั้งกรรมการดำเนินการโดยทำเครื่องหมาย (X) ทับหมายเลขผู้ที่ประสงค์จะเลือกให้เป็นกรรมการดำเนินการ ในบัตรเลือกตั้งได้ไม่เกิน 5 หมายเลข ถ้าทำเครื่องหมาย (X) เกินกว่า 5 หมายเลข ให้ถือว่าเป็นบัตรเสีย
- (2) กรณีมีผู้ได้รับการเสนอชื่อเข้ารับการเลือกตั้งเป็นกรรมการดำเนินการเท่ากับ จำนวนกรรมการที่ว่างลง ให้ใช้วิธีลงคะแนนในบัตรเลือกตั้ง
- (3) กรณีมีผู้ได้รับการเสนอชื่อเข้ารับการเลือกตั้งเป็นกรรมการดำเนินการน้อยกว่า จำนวนกรรมการที่ว่างลง ให้ใช้วิธีลงคะแนนในบัตรเลือกตั้ง

3. การเลือกคณะกรรมการตรวจนับคะแนน ขอเสนอชื่อคณะกรรมการตรวจนับคะแนน จำนวน 5 คน ประกอบด้วย

- | | | |
|-----------------|-------------|---------------|
| (1) นายธนภณ | ธรรมธรรภัทร | ประธานกรรมการ |
| (2) นายสันติ | ธีระศิลป์ | กรรมการ |
| (3) นายมนัส | รอดชาติ | กรรมการ |
| (4) นางสาวจิรภา | สุทธเดมีย์ | กรรมการ |
| (5) นายนิติพนธ์ | ขุนพินิจ | กรรมการ |

Nov 17 2017

๕๘

4. การเลือกตั้งคณะกรรมการดำเนินการ เพื่อแทนตำแหน่งที่ครบวาระ

ขอเสนอที่ประชุมใหญ่เสนอชื่อผู้แทนสมาชิกที่มีความเหมาะสม เข้ารับการเลือกตั้งเพื่อดำรงตำแหน่ง กรรมการดำเนินการ โดยจะมีวาระการดำรงตำแหน่ง 2 ปี

1. ที่ประชุมได้เสนอชื่อผู้ที่สมควรได้รับการเลือกตั้งเป็นกรรมการดำเนินการ รวม 5 ท่าน ประกอบด้วย

1. นางสาววัชรารัตน์ แก้วเกิน
2. นายรัฐพงษ์ โพธิบุตร
3. นายปราโมทย์ สุวรรณแก้ว
4. นางสาวสกุลธา ศุภกุลศรีศักดิ์
5. นายศุภกร ภัทรวิเชียร

นายสมชาย ภูนาสี ประธานกรรมการการเลือกตั้งขอให้สมาชิกดำเนินการเลือกตั้ง กรรมการดำเนินการ โดยการใช้คะแนนเสียงแบบเปิดเผย ทั้งนี้ เนื่องจากมีผู้เสนอผู้สมัครเลือกตั้งเป็น กรรมการดำเนินการ จำนวน 5 ท่าน เท่ากับตำแหน่งที่ว่าง ตามระเบียบสหกรณ์ออมทรัพย์กระทรวง คมนาคม จำกัด ว่าด้วยการเลือกตั้งคณะกรรมการดำเนินการ พ.ศ.2565 ข้อ 20 กรณีผู้สมัครเข้ารับการ เลือกตั้งเป็นกรรมการดำเนินการมีจำนวนเท่ากับจำนวนกรรมการดำเนินการแทนตำแหน่งที่ว่างให้ถือว่า ผู้ที่สมัครเข้ารับการเลือกตั้งเป็นกรรมการดำเนินการโดยวิธีการออกเสียงเลือกตั้งโดยเปิดเผย กำหนดให้มี การลงมติรับรองผู้สมัคร โดยที่ประชุมใหญ่สามัญประจำปี 2568

มติที่ประชุม

1. ให้การรับรองและเห็นชอบการแต่งตั้งกรรมการตรวจนับคะแนน จำนวน 5 ท่าน
2. เห็นชอบหลักเกณฑ์ในการเลือกตั้ง และการออกคะแนนเสียงแบบเปิดเผย
3. รับรองผู้สมัครเลือกตั้งเป็นกรรมการดำเนินการ ทั้ง 5 ราย เป็นกรรมการ ดำเนินการ โดยมีวาระการดำรงตำแหน่ง 2 ปี ได้แก่

- 3.1 นางสาววัชรารัตน์ แก้วเกิน
- 3.2 นายรัฐพงษ์ โพธิบุตร
- 3.3 นายปราโมทย์ สุวรรณแก้ว
- 3.4 นางสาวสกุลธา ศุภกุลศรีศักดิ์
- 3.5 นายศุภกร ภัทรวิเชียร

นายสมชาย ภูนาสี



ระเบียบวาระที่ 14 เรื่องการพิจารณาคัดเลือกผู้สอบบัญชีและกำหนดค่าธรรมเนียมการสอบบัญชี
ประจำปี 2568

พันจ่าโท วิเชียร พุ่มขจร กรรมการและเลขานุการ ได้เสนอที่ประชุมว่า ตามที่กรมตรวจบัญชีสหกรณ์มีหนังสือที่ กษ 0404/ว.122 ลงวันที่ 15 พฤศจิกายน 2566 ขอให้สหกรณ์ ออมทรัพย์กระทรวงคมนาคม จำกัด พิจารณาคัดเลือกผู้สอบบัญชีภาคเอกชน เพื่อให้การดำเนินการ ตรวจสอบบัญชีสหกรณ์เป็นไปตามเป้าหมาย บรรลุตามวัตถุประสงค์ของทางราชการที่ให้โอกาสภาคเอกชนมี ส่วนร่วมในการตรวจสอบบัญชีสหกรณ์ โดยการตรวจสอบอยู่ภายใต้การกำกับดูแลของกรมตรวจบัญชี สหกรณ์ และต้องเป็นผู้ซึ่งขึ้นทะเบียนและรับรองโดยกรมตรวจบัญชีสหกรณ์ นั้น

ในปี 2567 สหกรณ์ฯ ได้คัดเลือกนายวิทศ วัฒนศักดิ์ ผู้ตรวจสอบบัญชีอิสระ เป็นผู้สอบบัญชีภาคเอกชนของสหกรณ์ สำหรับปีสิ้นสุดบัญชี ณ 31 ธันวาคม 2567 และกำหนด ค่าธรรมเนียมการสอบบัญชี เป็นเงิน 60,000 บาท

คณะกรรมการดำเนินการในคราวการประชุม ครั้งที่ 12/2567 เมื่อวันที่ 27 พฤศจิกายน 2567 เห็นชอบคัดเลือก นายวิทศ วัฒนศักดิ์ ผู้ตรวจสอบบัญชีอิสระ เป็นผู้สอบบัญชีของสหกรณ์ฯ สำหรับ ปีสิ้นสุดบัญชี ณ 31 ธันวาคม 2568 และกำหนดค่าธรรมเนียมการสอบบัญชี เป็นเงิน 60,000 บาท (หกหมื่นบาทถ้วน)

มติที่ประชุม อนุมัติให้นายวิทศ วัฒนศักดิ์ ผู้ตรวจสอบบัญชีอิสระ เป็นผู้สอบบัญชี ของสหกรณ์ออมทรัพย์กระทรวงคมนาคม จำกัด สำหรับปีบัญชีสิ้นสุด ณ 31 ธันวาคม 2568 โดย กำหนดจ่ายค่าธรรมเนียมการสอบบัญชี เป็นเงิน 60,000 บาท (หกหมื่นบาทถ้วน) ด้วยคะแนนเสียง เป็นเอกฉันท์

ระเบียบวาระที่ 15 เรื่องการพิจารณาเลือกตั้งผู้ตรวจสอบกิจการสหกรณ์และกำหนดค่าตอบแทน
การตรวจสอบกิจการ ประจำปี 2568

พันจ่าโท วิเชียร พุ่มขจร กรรมการและเลขานุการ ได้เสนอที่ประชุมว่า ตาม ข้อบังคับสหกรณ์ออมทรัพย์กระทรวงคมนาคม จำกัด พ.ศ.2564 แก้ไขเพิ่มเติม (ฉบับที่ 3) พ.ศ. 2567 ข้อ 98 กำหนดให้ผู้ตรวจสอบกิจการมีวาระการดำรงตำแหน่งคราวละ 3 ปี ทางบัญชีสหกรณ์ฯ และข้อบังคับสหกรณ์ ออมทรัพย์ กระทรวงคมนาคม จำกัด พ.ศ. 2564 แก้ไขเพิ่มเติม (ฉบับที่ 3) พ.ศ. 2567 ข้อ 69 กำหนด อำนาจหน้าที่ของที่ประชุมใหญ่พิจารณา วินิจฉัยเรื่องทั้งปวงที่เกิดขึ้นเกี่ยวกับการดำเนินการของสหกรณ์ ซึ่งรวมทั้งการพิจารณาเลือกตั้งและถอดถอนกรรมการดำเนินการและผู้ตรวจสอบกิจการกรรมการกำหนด บำเหน็จค่าตอบแทนการปฏิบัติงานของผู้ตรวจสอบกิจการ

นายวิทศ วัฒนศักดิ์

๖๐

ทั้งนี้ ในปี 2568 ผู้ตรวจสอบกิจการ คือ นางสาวนิตยา อัครวินานนท์ ต้องพ้นจากตำแหน่งตามข้อบังคับสหกรณ์ออมทรัพย์กระทรวงคมนาคม จำกัด พ.ศ.2564 แก้ไขเพิ่มเติม (ฉบับที่ 3) พ.ศ. 2567 ข้อ 99 จึงต้องมีการประกาศรับสมัครผู้ตรวจสอบกิจการเพื่อนำเสนอที่ประชุมใหญ่สามัญประจำปี 2568 ตามข้อบังคับสหกรณ์ออมทรัพย์กระทรวงคมนาคม จำกัด พ.ศ.2564 แก้ไขเพิ่มเติม (ฉบับที่ 3) พ.ศ. 2567 ข้อ 97 ลงมติเลือกตั้งต่อไป ซึ่งสหกรณ์ฯ ได้ประกาศรับสมัครผู้ตรวจสอบกิจการ ระหว่างวันที่ 12-27 ธันวาคม 2567 เมื่อครบกำหนดระยะเวลาการรับสมัครแล้ว ปรากฏว่า มีผู้สมัครเข้ารับการเลือกตั้งเป็นผู้ตรวจสอบกิจการ จำนวน 2 ราย ได้แก่

- 1) นางวิชชุกรรณ อ่ำไพรัตน์
- 2) นางสาวนิตยา อัครวินานนท์

คณะกรรมการดำเนินการ ในคราวการประชุม ครั้งที่ 1/2568 เมื่อวันที่ 15 มกราคม 2568 ได้พิจารณาคุณสมบัติและลักษณะต้องห้ามของผู้ตรวจสอบกิจการทั้ง 2 ท่านเรียบร้อยแล้ว ซึ่งไม่ขัดต่อระเบียบฯ และข้อบังคับของสหกรณ์ฯ จึงเสนอรายชื่อของผู้ตรวจสอบกิจการ ทั้ง 2 ท่าน ต่อที่ประชุมใหญ่สามัญประจำปี 2568 เพื่อเลือกตั้งผู้ตรวจสอบกิจการ สำหรับปีสิ้นสุดบัญชี ณ 31 ธันวาคม 2568 ถึงปีสิ้นสุดบัญชี ณ 31 ธันวาคม 2570 รวม 3 ปี และเห็นควรกำหนดค่าตอบแทนการตรวจสอบกิจการเป็นเงินเดือนละ 10,000 บาท (ปีละ 120,000 บาท)

ผลการเลือกตั้งผู้ตรวจสอบกิจการสหกรณ์ ดังนี้

- 1) นางวิชชุกรรณ อ่ำไพรัตน์ ได้คะแนน 76 คะแนน
- 2) นางสาวนิตยา อัครวินานนท์ ได้คะแนน 93 คะแนน

มติที่ประชุม เลือกนางสาวนิตยา อัครวินานนท์ เป็นผู้ตรวจสอบกิจการสหกรณ์ สำหรับปีสิ้นสุดบัญชี ณ 31 ธันวาคม 2568 ถึงปีสิ้นสุดบัญชี ณ 31 ธันวาคม 2570 (วาระการดำรงตำแหน่ง 3 ปี) โดยกำหนดอัตราค่าตอบแทนเดือนละ 10,000 บาท (หนึ่งหมื่นบาทถ้วน) และเลือกนางวิชชุกรรณ อ่ำไพรัตน์ เป็นผู้สอบกิจการสหกรณ์สำรอง กรณีผู้สอบกิจการสหกรณ์หลักไม่สามารถปฏิบัติงานได้ ด้วยคะแนนเสียงเป็นเอกฉันท์

นายวิษณุ วัฒนศิริกุล



ระเบียบวาระที่ 16 เรื่องพิจารณาแก้ไขข้อบังคับสหกรณ์ออมทรัพย์กระทรวงคมนาคม จำกัด พ.ศ. 2564
แก้ไขเพิ่มเติม (ฉบับที่ 3) พ.ศ.2567

พันจ่าโท วิเชียร พุ่มขจร กรรมการและเลขานุการ ได้เสนอที่ประชุมว่า ตามที่ นายทะเบียนสหกรณ์ ได้ออกระเบียบนายทะเบียนสหกรณ์เกี่ยวกับข้อกำหนดและหลักเกณฑ์ในเรื่องต่าง ๆ เพื่อให้สหกรณ์ออมทรัพย์ถือปฏิบัติโดยทั่วกัน นั้น

คณะกรรมการดำเนินการ ชุดที่ 31 ในคราวการประชุมครั้งที่ 11/2567 วันที่ 28 ตุลาคม 2567 มีมติให้แก้ไขข้อบังคับสหกรณ์ออมทรัพย์กระทรวงคมนาคม จำกัด พ.ศ. 2564 แก้ไขเพิ่มเติม (ฉบับที่ 3) พ.ศ. 2567 เพื่อให้เป็นไปตามระเบียบนายทะเบียนสหกรณ์และแก้ไขเพิ่มเติม ข้อบังคับต่าง ๆ ให้ใช้บังคับและถือปฏิบัติได้อย่างถูกต้อง ดังนี้

1. การแก้ไขข้อบังคับสหกรณ์ออมทรัพย์กระทรวงคมนาคม จำกัด ตามระเบียบนายทะเบียนสหกรณ์ออมทรัพย์ ว่าด้วยการกำหนดข้อบังคับเกี่ยวกับการพ้นจากตำแหน่งของผู้จัดการ สหกรณ์ พ.ศ. 2565 ข้อ 4 โดยเพิ่มข้อความต่อท้ายข้อความในข้อ 90(4)

“ข้อ 90 การพ้นจากตำแหน่งของผู้จัดการ ผู้จัดการของสหกรณ์ต้องพ้นจากตำแหน่ง ด้วยเหตุอย่างหนึ่งอย่างใด ดังต่อไปนี้

- (1) ตาย
- (2) ลาออกโดยแสดงความจำนงทำเป็นหนังสือต่อคณะกรรมการดำเนินการ
- (3) ขาดคุณสมบัติตามระเบียบของสหกรณ์ หรือมีลักษณะต้องห้ามตามกฎหมาย

สหกรณ์กำหนด

(4) ครบกำหนดตามสัญญาจ้าง

(5) ถูกเลิกจ้าง

(6) ถูกลงโทษให้ออกหรือไล่ออก หรือมีพฤติกรรมอันแสดงให้เห็นเป็นประจักษ์ว่าได้กระทำการหรือละเว้นการกระทำการใด ๆ อันอาจทำให้เกิดความไม่สงบเรียบร้อยและศีลธรรมอันดีแก่ประชาชนหรือไม่เหมาะสมกับตำแหน่งหน้าที่ผู้จัดการสหกรณ์

(7) เป็นคนไร้ความสามารถ หรือเสมือนไร้ความสามารถ

(8) เป็นบุคคลล้มละลาย

คณะกรรมการดำเนินการ ชุดที่ 31 ในคราวการประชุมครั้งที่ 13/2567 วันที่ 26 ธันวาคม 2567 มีมติให้แก้ไขข้อบังคับสหกรณ์ออมทรัพย์กระทรวงคมนาคม จำกัด พ.ศ. 2564 แก้ไขเพิ่มเติม (ฉบับที่ 3) พ.ศ. 2567 เพื่อให้เป็นไปตามระเบียบนายทะเบียนสหกรณ์ และแก้ไขเพิ่มเติมข้อบังคับต่าง ๆ ให้ใช้บังคับและถือปฏิบัติได้อย่างถูกต้อง ดังนี้

นายจ่าโท วิเชียร พุ่มขจร

๖๒

1. การแก้ไขข้อบังคับสหกรณ์ออมทรัพย์กระทรวงคมนาคม จำกัด พ.ศ. 2564 และที่แก้ไขเพิ่มเติม ข้อ 8 เพื่อให้ถือปฏิบัติและบังคับใช้ได้อย่างถูกต้อง

“ข้อ 8 การชำระค่าหุ้นรายเดือน การชำระค่าหุ้นรายเดือนนั้น ให้ชำระโดยวิธีหักจากเงินได้รายเดือนของสมาชิกหรือสมาชิกสมทบในวันจ่ายเงินได้รายเดือนประจำเดือนนั้น ๆ ทุกเดือน กรณีสมาชิกตามข้อ 33 (3) ที่เกษียณอายุ หรือที่โอนย้ายสังกัดและไม่สามารถหักรายได้ ให้สมาชิกรายนั้นนำเงินส่งสหกรณ์ทุกวันสิ้นเดือน

กรณีลูกจ้างประจำตามข้อ 33 (3) หากเกษียณอายุราชการโดยไม่มีสิทธิรับเงินบำเหน็จรายเดือน จะชำระเงินค่าหุ้นรายเดือนและหรือหนี้เงินกู้เป็นเงินสดหรือชำระเงินผ่านธนาคารก็ให้กระทำได้โดยแจ้งสหกรณ์ทราบ และต้องชำระภายในระยะเวลาที่สหกรณ์ฯ กำหนด

เมื่อสมาชิกหรือสมาชิกสมทบมีคำขอเป็นหนังสือและคณะกรรมการดำเนินการได้สอบสวนพิจารณาเห็นว่าสมาชิกนั้น ตกอยู่ในพฤติการณ์อันทำให้ไม่สามารถชำระค่าหุ้นรายเดือนได้ โดยมีไข่เกิดขึ้นด้วยเจตนาอันไม่สุจริตของตน คณะกรรมการดำเนินการจะอนุญาตให้สมาชิกนั้นไม่ต้องชำระค่าหุ้นรายเดือนชั่วคราวระยะเวลาตามที่คณะกรรมการดำเนินการเห็นสมควรก็ได้

ในการชำระเงินค่าหุ้น สมาชิกและสมาชิกสมทบจะนำค่าหุ้นหักกลบลบหนี้กับสหกรณ์ไม่ได้ และสมาชิกมีความรับผิดชอบไม่เกินจำนวนเงินค่าหุ้นที่ยังส่งใช้ไม่ครบมูลค่าหุ้นที่ตนถือ

ในระหว่างที่สมาชิกภาพของสมาชิกและสมาชิกสมทบบังคับยังไม่สิ้นสุดลง ห้ามมิให้เจ้าหน้าที่ของสมาชิกใช้สิทธิเรียกร้องหรืออายัดค่าหุ้นของสมาชิกและสมาชิกสมทบผู้นั้น และเมื่อสมาชิกภาพของสมาชิกหรือสมาชิกสมทบสิ้นสุดลง สหกรณ์มีสิทธินำเงินตามมูลค่าหุ้นที่สมาชิกหรือสมาชิกสมทบบมีอยู่มาหักกลบลบหนี้ที่สมาชิกหรือสมาชิกสมทบผูกพันต้องชำระหนี้แก่สหกรณ์ได้ และให้สหกรณ์มีสถานะเป็นเจ้าของบุริมสิทธิพิเศษเหนือเงินค่าหุ้นนั้น

การจ่ายทุนสาธารณประโยชน์เพื่อเป็นสวัสดิการในกรณีครบรอบวันเกิด สมาชิกและสมาชิกสมทบที่มีวันคล้ายวันเกิดในเดือนใด สหกรณ์จะมอบหุ้นวันเกิดให้กับสมาชิกและสมาชิกสมทบในเดือนดังกล่าว โดยไม่ถือเป็นการชำระค่าหุ้นรายเดือนของสมาชิกและสมาชิกสมทบ กรณีสมาชิกและสมาชิกสมทบได้ส่งค่าหุ้นครบตามจำนวนหุ้นสูงสุดที่สหกรณ์กำหนดแล้ว สหกรณ์จะจ่ายเงินสวัสดิการกรณีครบรอบวันเกิดเข้าบัญชีเงินฝากสมาชิกและสมาชิกสมทบแทน ทั้งนี้เงื่อนไขการจ่ายทุนสาธารณประโยชน์เพื่อเป็นสวัสดิการในกรณีครบรอบวันเกิดให้เป็นไปตามประกาศของสหกรณ์”

โดยการตัดข้อความในข้อ 8 บรรทัดที่ ๓ ออกเสียทั้งหมด

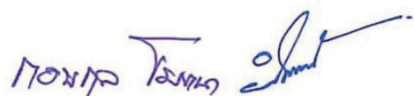



สหกรณ์ออมทรัพย์กระทรวงคมนาคม จำกัด ได้จัดทำตารางเปรียบเทียบประกอบ

การแก้ไขข้อบังคับสหกรณ์ออมทรัพย์กระทรวงคมนาคม พ.ศ. 2564

แก้ไขเพิ่มเติม (ฉบับที่ 3) พ.ศ. 2567 ดังนี้

การแก้ไขข้อบังคับสหกรณ์ออมทรัพย์กระทรวงคมนาคม จำกัด

ข้อบังคับสหกรณ์ออมทรัพย์กระทรวงคมนาคม พ.ศ. 2564 แก้ไขเพิ่มเติม (ฉบับที่ 3) พ.ศ. 2567 ถือใช้ปัจจุบัน (ข้อความเดิม)	แก้ไขข้อบังคับสหกรณ์ออมทรัพย์กระทรวงคมนาคม พ.ศ. 2564 แก้ไขเพิ่มเติม (ฉบับที่ 3) พ.ศ. 2567 (ข้อความใหม่)
<p>ข้อ 90 การพ้นจากตำแหน่งของผู้จัดการ ผู้จัดการของสหกรณ์ต้องพ้นจากตำแหน่งด้วยเหตุ อย่างหนึ่งอย่างใด ดังต่อไปนี้</p> <p>(1) ตาย</p> <p>(2) ลาออกโดยแสดงความจำนงทำเป็นหนังสือ ต่อคณะกรรมการดำเนินการ</p> <p>(3) ขาดคุณสมบัติตามระเบียบของสหกรณ์ หรือมีลักษณะต้องห้ามตามกฎหมายสหกรณ์ กำหนด</p> <p>(4) ครบกำหนดตามสัญญาจ้าง</p> <p>(5) ถูกเลิกจ้าง</p> <p>(6) ถูกลงโทษให้ออกหรือไล่ออก หรือมีพฤติกรรม อันแสดงให้เห็นเป็นประจักษ์ว่าได้กระทำการหรือละ เว้นการกระทำการใดๆ อันอาจทำให้เกิดความไม่ สงบเรียบร้อยและศีลธรรมอันดีแก่ประชาชน หรือไม่เหมาะสมกับตำแหน่งหน้าที่ ผู้จัดการ สหกรณ์</p> <p>(7) เป็นคนไร้ความสามารถ หรือเสมือนไร้ ความสามารถ</p> <p>(8) เป็นบุคคลล้มละลาย</p>	<p>ข้อ 90 การพ้นจากตำแหน่งของผู้จัดการ ผู้จัดการของสหกรณ์ต้องพ้นจากตำแหน่งด้วยเหตุ อย่างหนึ่งอย่างใด ดังต่อไปนี้</p> <p>(1) ตาย</p> <p>(2) ลาออกโดยแสดงความจำนงทำเป็นหนังสือ ต่อคณะกรรมการดำเนินการ</p> <p>(3) ขาดคุณสมบัติตามระเบียบของสหกรณ์ หรือมีลักษณะต้องห้ามตามกฎหมายสหกรณ์ กำหนด</p> <p>(4) ครบกำหนดตามสัญญาจ้าง <u>หรือเหตุอายุ</u> <u>ตามที่กำหนดไว้ในข้อบังคับ แต่ต้องไม่เกินหกสิบปี</u> <u>บริบูรณ์ สุดแต่เงื่อนไขใดจะถึงก่อน และให้พ้น</u> <u>จากตำแหน่งในวันสิ้นปีทางบัญชี</u></p> <p>(5) ถูกเลิกจ้าง</p> <p>(6) ถูกลงโทษให้ออกหรือไล่ออก หรือมีพฤติกรรม อันแสดงให้เห็นเป็นประจักษ์ว่าได้กระทำการหรือละ เว้นการกระทำการใดๆ อันอาจทำให้เกิดความไม่ สงบเรียบร้อยและศีลธรรมอันดีแก่ประชาชน หรือไม่เหมาะสมกับตำแหน่งหน้าที่ ผู้จัดการ สหกรณ์</p> <p>(7) เป็นคนไร้ความสามารถ หรือเสมือนไร้ ความสามารถ</p> <p>(8) เป็นบุคคลล้มละลาย</p>

นาย ทวีศักดิ์

๖๔

<p>ข้อบังคับสหกรณ์ออมทรัพย์กระทรวงคมนาคม พ.ศ. 2564 แก้ไขเพิ่มเติม (ฉบับที่ 3) พ.ศ. 2567 ถือใช้ปัจจุบัน (ข้อความเดิม)</p>	<p>แก้ไขข้อบังคับสหกรณ์ออมทรัพย์กระทรวง คมนาคม พ.ศ. 2564 แก้ไขเพิ่มเติม (ฉบับที่ 3) พ.ศ. 2567 (ข้อความใหม่)</p>
<p>หมวด 3 หุ้น</p> <p>“ข้อ 8 การชำระค่าหุ้นรายเดือน การชำระ ค่าหุ้นรายเดือนนั้น ให้ชำระโดยวิธีหักจากเงินได้ รายเดือนของสมาชิกหรือสมาชิกสมทบในวัน จ่ายเงินได้รายเดือนประจำเดือนนั้น ๆ ทุกเดือน กรณีสมาชิกตามข้อ 33 (3) ที่เกษียณอายุ หรือที่โอนย้ายสังกัดและไม่สามารถหักรายได้ ให้ สมาชิกรายนั้นนำเงินส่งสหกรณ์ทุกวันสิ้นเดือน กรณีลูกจ้างประจำตามข้อ 33 (3) หากเกษียณ อายุราชการโดยไม่มีสิทธิรับเงินบำเหน็จรายเดือน จะชำระเงินค่าหุ้นรายเดือนและหรือหนี้เงินกู้เป็น เงินสดหรือชำระเงินผ่านธนาคารก็ให้กระทำได้ โดยแจ้งสหกรณ์ทราบ และต้องชำระภายใน ระยะเวลาที่สหกรณ์ฯ กำหนด</p> <p>เมื่อสมาชิกหรือสมาชิกสมทบมีคำขอเป็น หนังสือและคณะกรรมการดำเนินการได้สอบสวน พิจารณาเห็นว่าสมาชิกนั้น ตกอยู่ในพฤติการณ์ อันทำให้ไม่สามารถชำระค่าหุ้นรายเดือนได้โดย มิใช่เกิดขึ้นด้วยเจตนาอันไม่สุจริตของตน คณะกรรมการดำเนินการจะอนุญาตให้สมาชิกนั้นมี ต้องชำระค่าหุ้นรายเดือนชั่วคราวระยะเวลาตามที่ คณะกรรมการดำเนินการเห็นสมควรก็ได้</p> <p>ในการชำระเงินค่าหุ้น สมาชิกและสมาชิก สมทบจะนำค่าหุ้นหักกลบลบหนี้กับสหกรณ์ไม่ได้ และสมาชิกมีความรับผิดชอบเพียงไม่เกินจำนวนเงิน</p>	<p>หมวด 3 หุ้น</p> <p>“ข้อ 8 การชำระค่าหุ้นรายเดือน การชำระ ค่าหุ้นรายเดือนนั้น ให้ชำระโดยวิธีหักจากเงินได้ รายเดือนของสมาชิกหรือสมาชิกสมทบในวัน จ่ายเงินได้รายเดือนประจำเดือนนั้น ๆ ทุกเดือน กรณีสมาชิกตามข้อ 33 (3) ที่เกษียณอายุ หรือที่โอนย้ายสังกัดและไม่สามารถหักรายได้ ให้ สมาชิกรายนั้นนำเงินส่งสหกรณ์ทุกวันสิ้นเดือน กรณีลูกจ้างประจำตามข้อ 33 (3) หากเกษียณ อายุราชการโดยไม่มีสิทธิรับเงินบำเหน็จรายเดือน จะชำระเงินค่าหุ้นรายเดือนและหรือหนี้เงินกู้เป็น เงินสดหรือชำระเงินผ่านธนาคารก็ให้กระทำได้โดย แจ้งสหกรณ์ทราบ และต้องชำระภายในระยะเวลา ที่สหกรณ์ฯ กำหนด</p> <p>เมื่อสมาชิกหรือสมาชิกสมทบมีคำขอเป็น หนังสือและคณะกรรมการดำเนินการได้สอบสวน พิจารณาเห็นว่าสมาชิกนั้น ตกอยู่ในพฤติการณ์ อันทำให้ไม่สามารถชำระค่าหุ้นรายเดือนได้โดย มิใช่เกิดขึ้นด้วยเจตนาอันไม่สุจริตของตน คณะกรรมการดำเนินการจะอนุญาตให้สมาชิกนั้นมี ต้องชำระค่าหุ้นรายเดือนชั่วคราวระยะเวลาตามที่ คณะกรรมการดำเนินการเห็นสมควรก็ได้</p> <p>ในการชำระเงินค่าหุ้น สมาชิกและสมาชิก สมทบจะนำค่าหุ้นหักกลบลบหนี้กับสหกรณ์ไม่ได้ และสมาชิกมีความรับผิดชอบเพียงไม่เกินจำนวนเงิน</p>

นายก อบจ. ภูเก็ต



<p>ข้อบังคับสหกรณ์ออมทรัพย์กระทรวงคมนาคม พ.ศ. 2564 แก้ไขเพิ่มเติม (ฉบับที่ 3) พ.ศ. 2567 ถือใช้ปัจจุบัน (ข้อความเดิม)</p>	<p>แก้ไขข้อบังคับสหกรณ์ออมทรัพย์กระทรวง คมนาคม พ.ศ. 2564 แก้ไขเพิ่มเติม (ฉบับที่ 3) พ.ศ. 2567 (ข้อความใหม่)</p>
<p>ค่าหุ้นที่ยังส่งใช้ไม่ครบมูลค่าหุ้นที่ตนถือ ในระหว่างที่สมาชิกภาพของสมาชิกและ สมาชิกสมทบยังไม่สิ้นสุดลง ห้ามมิให้เจ้าหน้าที่ของ สมาชิกใช้สิทธิเรียกร้องหรืออายัดค่าหุ้นของ สมาชิกและสมาชิกสมทบผู้นั้น และเมื่อสมาชิก ภาพของสมาชิกหรือสมาชิกสมทบสิ้นสุดลง สหกรณ์มีสิทธินำเงินตามมูลค่าหุ้นที่สมาชิก หรือสมาชิกสมทบบมีอยู่มาหักกลบลบหนี้ที่สมาชิก หรือสมาชิกสมทบผูกพันต้องชำระหนี้แก่สหกรณ์ ได้ และให้สหกรณ์มีสถานะเป็นเจ้าของหุ้นบริมสิทธิ พิเศษเหนือเงินค่าหุ้นนั้น</p> <p><u>การจ่ายทุนสาธารณประโยชน์เพื่อเป็น สวัสดิการในกรณีครบรอบวันเกิด สมาชิกและ สมาชิกสมทบที่มีวันคล้ายวันเกิดในเดือนใด สหกรณ์จะมอบหุ้นวันเกิดให้กับสมาชิกและ สมาชิกสมทบในเดือนดังกล่าว โดยไม่ถือเป็นการ ชำระค่าหุ้นรายเดือนของสมาชิกและสมาชิก สมทบ กรณีสมาชิกและสมาชิกสมทบได้ส่งค่าหุ้น ครบตามจำนวนหุ้นสูงสุดที่สหกรณ์กำหนดแล้ว สหกรณ์จะจ่ายเงินสวัสดิการกรณีครบรอบวัน เกิดเข้าบัญชีเงินฝากสมาชิกและสมาชิกสมทบ แทน ทั้งนี้เงื่อนไขการจ่ายทุนสาธารณประโยชน์ เพื่อเป็นสวัสดิการในกรณีครบรอบวันเกิดให้ เป็นไปตามประกาศของสหกรณ์”</u></p>	<p>ค่าหุ้นที่ยังส่งใช้ไม่ครบมูลค่าหุ้นที่ตนถือ ในระหว่างที่สมาชิกภาพของสมาชิกและ สมาชิกสมทบยังไม่สิ้นสุดลง ห้ามมิให้เจ้าหน้าที่ของ สมาชิกใช้สิทธิเรียกร้องหรืออายัดค่าหุ้นของ สมาชิกและสมาชิกสมทบผู้นั้น และเมื่อสมาชิก ภาพของสมาชิกหรือสมาชิกสมทบสิ้นสุดลง สหกรณ์มีสิทธินำเงินตามมูลค่าหุ้นที่สมาชิก หรือสมาชิกสมทบบมีอยู่มาหักกลบลบหนี้ที่สมาชิก หรือสมาชิกสมทบผูกพันต้องชำระหนี้แก่สหกรณ์ ได้ และให้สหกรณ์มีสถานะเป็นเจ้าของหุ้นบริมสิทธิ พิเศษเหนือเงินค่าหุ้นนั้น</p> <p style="text-align: center;">- ตัดข้อความวรรคเจ็ดออก -</p>

มติที่ประชุม เห็นชอบในหลักการให้แก้ไขข้อบังคับสหกรณ์ออมทรัพย์กระทรวง
คมนาคม จำกัด พ.ศ. 2564 แก้ไขเพิ่มเติม (ฉบับที่ 3) พ.ศ. 2567 ให้คณะกรรมการดำเนินการ



๖๖

สหกรณ์ดำเนินการพิจารณาดำเนินการต่อไป และแจ้งที่ประชุมใหญ่สามัญประจำปีในคราวประชุมใหญ่สามัญประจำปีครั้งถัดไปด้วยคะแนนเสียงเป็นเอกฉันท์

ระเบียบวาระที่ 17 เรื่องอื่น ๆ ตามที่ที่ประชุมจะเสนอ
-ไม่มี-

เลิกประชุมเวลา 16.30 น.

พันจำโท 
(วิเชียร พุ่มขจร)
กรรมการและเลขานุการ

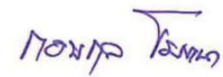
(นางสาวกอบกุล โมทนา)
ประธานกรรมการดำเนินการ



ระเบียบวาระที่ 3 เรื่องเสนอเพื่อทราบ

3.1 เรื่องจำนวนสมาชิก (เข้า-ออก) ประจำปี 2568

สภากาชาดขอรายงานจำนวนสมาชิกสามัญและสมาชิกสมทบประจำปี 2568 ระหว่างวันที่ 1 มกราคม - 31 ธันวาคม 2568 ดังนี้

จำนวนสมาชิก ณ วันที่ 31 ธันวาคม 2567	จำนวน	501 คน
เข้าใหม่ระหว่างวันที่ 1 มกราคม - 31 ธันวาคม 2568	จำนวน	51 คน
ออกระหว่างวันที่ 1 มกราคม - 31 ธันวาคม 2568	จำนวน	38 คน
จำนวนสมาชิก ณ วันที่ 31 ธันวาคม 2568	จำนวน	514 คน

รายการ	ชาย (คน)	หญิง (คน)	รวม (คน)
สมาชิกสามัญ	143	329	472
สมาชิกสมทบ	8	21	29
จำนวนสมาชิกเมื่อสิ้นปี 2567	151	350	501
สมาชิกสามัญ	13	34	47
สมาชิกสมทบ	-	4	4
รับสมาชิกเพิ่ม	13	38	51
สมาชิกสามัญ	9	21	30
สมาชิกสมทบ	2	5	7
สมาชิกลาออก	11	26	37
สมาชิกสามัญ	1	-	1
สมาชิกสมทบ	-	-	-
สมาชิกถึงแก่กรรม	1	-	1
สมาชิกสามัญ	-	-	-
สมาชิกสมทบ	-	-	-
สมาชิกถูกให้ออก	-	-	-
สมาชิกสามัญ	146	342	488
สมาชิกสมทบ	6	20	26
จำนวนสมาชิกเมื่อสิ้นปี 2568	152	362	514

จึงเสนอที่ประชุมเพื่อทราบ

มติที่ประชุม.....

.....

.....

.....

.....



รายงานการตรวจสอบกิจการ
สหกรณ์ออมทรัพย์กระทรวงคมนาคม จำกัด
สำหรับปีบัญชี สิ้นสุดวันที่ 31 ธันวาคม 2568

สหกรณ์ออมทรัพย์กระทรวงคมนาคม จำกัด	
เลขรับ.....	63
วันที่.....	21 ม.ค. 2569
เวลา.....	13.13 %.

เรียน ที่ประชุมใหญ่สามัญสหกรณ์ออมทรัพย์กระทรวงคมนาคม จำกัด

ตามที่ที่ประชุมใหญ่สามัญประจำปี 2567 เมื่อวันที่ 16 กุมภาพันธ์ 2568 ได้เลือกตั้งข้าพเจ้าเป็นผู้ตรวจสอบกิจการสหกรณ์ออมทรัพย์กระทรวงคมนาคม จำกัด กำหนดวาระดำรงตำแหน่ง 3 ปี (2568- 2570) นั้น สำหรับปีบัญชีสิ้นสุดวันที่ 31 ธันวาคม 2568 ข้าพเจ้าได้ตรวจสอบและรายงานผลการตรวจสอบต่อคณะกรรมการดำเนินการเป็นประจำทุกเดือนที่เข้าตรวจสอบนั้น จึงขอเสนอผลการตรวจสอบประจำปีบัญชี 2568 โดยสรุป ดังนี้

1. วัตถุประสงค์ของการตรวจสอบ

1.1 เพื่อตรวจสอบการบริหารงานของสหกรณ์ให้เป็นไปตาม พ.ร.บ. สหกรณ์ ข้อบังคับและระเบียบของสหกรณ์ตลอดจนมติของคณะกรรมการดำเนินการ

1.2 เพื่อตรวจสอบการปฏิบัติงานเกี่ยวกับการจัดทำบัญชี การควบคุมการเงิน และเอกสารประกอบการบันทึกรายการให้ถูกต้องตามระบบงานและเป็นไปตามระเบียบที่นายทะเบียนสหกรณ์กำหนด

1.3 เพื่อตรวจสอบการดำเนินงานอื่นๆของสหกรณ์ และให้ข้อเสนอแนะ เกี่ยวกับการดำเนินงานของสหกรณ์ เพื่อเพิ่มประสิทธิภาพและให้มีการควบคุมภายในที่เหมาะสม

2. ขอบเขตการตรวจสอบ/วิธีการตรวจสอบ

2.1 ตรวจสอบความถูกต้องของการบันทึกบัญชีตามเอกสารหลักฐาน

2.2 ตรวจสอบการควบคุมการเงินตามระเบียบและข้อกำหนดของสหกรณ์

2.3 ตรวจสอบการดำเนินงานตามวัตถุประสงค์ ข้อบังคับ ระเบียบ และมติของที่ประชุมใหญ่

2.4 ตรวจสอบการบริหารงานของคณะกรรมการดำเนินการตามแผนงานและงบประมาณ

รายจ่ายประจำปีที่กำหนดไว้

2.5 ตรวจสอบรายงานทางการเงิน

2.6 ตรวจสอบการบริหารด้านสินเชื่อ

2.7 ตรวจสอบการให้บริการด้านการรับฝากเงิน

2.8 ตรวจสอบการบริหารสภาพคล่อง

3. ผลการตรวจสอบและข้อเสนอที่สหกรณ์ควรแก้ไข

3.1 ผลการดำเนินงาน

- สหกรณ์มีสมาชิกเมื่อต้นปี 2568 (รวมสมาชิกสมทบ) จำนวน 501 คน ระหว่างปีมีสมาชิกเพิ่มขึ้น (สมัครใหม่/รับโอน) 51 คน สมาชิกตาย/ลาออก/โอนไปสหกรณ์ออมทรัพย์อื่น/ถูกให้ออก จำนวน 38 คน คงเหลือสมาชิก ณ วันที่ 31 ธันวาคม 2568 จำนวน 514 คน

- ทุนดำเนินงาน ณ วันสิ้นปีบัญชี 2568 สหกรณ์มีทุนดำเนินงานทั้งสิ้น 353,416,556.22 บาท แยกเป็นทุนของสหกรณ์ 233,333,675.79 บาท และกำไรสุทธิรอการจัดสรร จำนวน 10,380,236.10 บาท และหนี้สิน 109,702,644.33 บาท (รายละเอียดตามงบแสดงฐานะการเงินของสหกรณ์)

- การจัดการรายได้ สหกรณ์มีรายได้หลักจากดอกเบี้ยรับจากเงินให้กู้จำนวน 11,049,474 บาท คิดเป็นร้อยละ 88.40 ของประมาณการ รายได้จากดอกเบี้ยรับจากเงินให้กู้ (ต่ำกว่าประมาณการ 1,450,526 บาท ประมาณการกำหนดไว้เป็นเงิน 12,500,000 บาท)

/รายได้...

-2-

- รายได้รวมของสหกรณ์ กำหนดเป้าหมายในปีบัญชี 2568 เป็นจำนวนเงิน 16,713,000 บาท
รายได้จริงเป็นเงิน 15,265,581.20 บาท คิดเป็นร้อยละ 91.34 ของประมาณการรายได้รวม
(ต่ำกว่าเป้าหมาย 1,447,418.80 บาท)

- การใช้รายจ่าย เป็นไปตามกรอบวงเงินงบประมาณรายจ่ายประจำปี 2568 ที่ที่ประชุมใหญ่
ได้อนุมัติไว้เป็นเงินรวม 5,619,300 บาท โดยสามารถฉ้อฉลจ่ายได้ทุกรายการ รายจ่ายรวมจ่ายจริงเป็นเงิน
4,885,345.10 บาท คิดเป็นร้อยละ 86.94 ของประมาณการรายจ่าย

- กำไรสุทธิของปีบัญชี 2568 เป็นเงิน 10,380,236.10 บาท คิดเป็นร้อยละ 93.57
ของประมาณการกำไรสุทธิประจำปี 2568 ที่กำหนดไว้เป็นเงิน 11,093,700 บาท (ต่ำกว่าประมาณการจำนวน
713,463.90 บาท และสูงกว่ากำไรสุทธิปี 2567 จำนวนเงิน 47,802.32 บาท)

3.2 ด้านบริหารทั่วไป

ด้านบุคลากร มีการมอบหมายหน้าที่ความรับผิดชอบของเจ้าหน้าที่สหกรณ์ทุกคน มีการค้ำ
ประกันการทำงานตามระเบียบ และมีการกำหนดระเบียบสหกรณ์ว่าด้วยเจ้าหน้าที่สหกรณ์และข้อบังคับ
เกี่ยวกับการทำงาน และได้มีการแก้ไขระเบียบว่าด้วยเจ้าหน้าที่และข้อบังคับเกี่ยวกับการทำงาน เพื่อให้สอดคล้อง
กับกฎหมายแรงงาน

ด้านการดำเนินงานของสหกรณ์ เป็นไปตามข้อบังคับ ระเบียบ มติ ประกาศและคำสั่งของ
สหกรณ์ และเป็นไปตามระเบียบ/หนังสือสั่งการ/กฎกระทรวงที่นายทะเบียนสหกรณ์กำหนดให้สหกรณ์ออม
ทรัพย์ถือปฏิบัติ และมีการกำหนดระเบียบว่าด้วยค่าใช้จ่ายในการดำเนินงานของสหกรณ์ขึ้นใช้ถือปฏิบัติ

ด้านปฏิบัติการ การทำธุรกรรมเกี่ยวกับการเงิน การรับ-จ่ายเงิน การฝาก-ถอนเงินรับฝาก
การจ่ายเงินกู้และการรับชำระหนี้เงินกู้ ดำเนินการโดยผ่านระบบธนาคาร และใช้หลักฐานการรับ-จ่ายเงินของ
ธนาคารผ่านระบบ KTB Corporate online ควบคู่กับใบสำคัญจ่าย/ใบเสร็จรับเงินเป็นหลักฐานในการบันทึก
รายการทางบัญชี

3.3 ด้านบัญชี

การบันทึกรายการทางบัญชี เป็นปัจจุบันด้วยโปรแกรมระบบงานบัญชีของสหกรณ์ (ซึ่งไม่
เชื่อมโยงกับระบบงานการเงินและระบบสินเชื่อ) มีเอกสารหลักฐานประกอบการบันทึกรายการทางบัญชีครบถ้วน
วันสิ้นเดือน ทุกเดือน ยอดเงินในบัญชีเงินฝากธนาคารที่บันทึกรายการทางบัญชีของสหกรณ์ มีจำนวนเงิน
ถูกต้องตรงกันกับเอกสารรายงานความเคลื่อนไหวของบัญชีเงินฝากธนาคารที่เรียกส่งพิมพ์จากระบบ KTB
Corporate online มีการรายงานการดำเนินงานทางการเงินในการประชุมคณะกรรมการดำเนินการประจำเดือน
อย่างเป็นปัจจุบัน สหกรณ์มีผู้สอบบัญชีรับอนุญาต ตรวจสอบเอกสารหลักฐานทางบัญชีตามเกณฑ์มาตรฐานทาง
บัญชีอย่างสม่ำเสมอ การจัดทำรายงานการเงินสามารถจัดทำด้วยโปรแกรมระบบงานบัญชีของสหกรณ์

3.4 ด้านการเงิน

3.4.1 สหกรณ์มีเงินสดคงเหลือ ณ วันสิ้นปีเป็นเงิน 38,732 บาท(ไม่เกินกำหนดวงเงินที่
สามารถเก็บรักษาได้ตามระเบียบ) การเก็บรักษาเงินสดอยู่ในความรับผิดชอบของคณะกรรมการเก็บรักษาเงินที่
ได้รับแต่งตั้ง และจัดเก็บรักษาในตู้নিরภัยของสหกรณ์ มีการจัดทำรายงานการรับ-จ่าย เงินสดและเงินสดคงเหลือ
เป็นประจำวันในวันที่มีรายการรับ-จ่าย

-สหกรณ์มีเงินฝากธนาคาร จำนวนเงินรวม 4,151,234.27 บาท และมีเงินฝากชุมนุม
สหกรณ์ออมทรัพย์แห่งประเทศไทย จำนวนเงิน 170,050,000 บาท รวมมีเงินฝากทั้งสิ้น 174,201,234.27 บาท

/3.42.การควบ...



3.4.2 การควบคุมทางการเงิน การจ่ายเงินเป็นการสั่งจ่ายผ่านระบบ KTB Corporate online โดยโอนเข้าบัญชีเงินฝากธนาคารของผู้รับเงินรวมถึงการจ่ายเงินกู้ให้สมาชิกและการถอนเงินรับฝากของสมาชิกด้วย การจ่ายเงินจำนวนเล็กน้อย จ่ายจากเงินสดในมือที่เก็บรักษาในตู้নিরภัย ในการจ่ายเงินมีผู้อนุมัติจ่ายเงินทุกรายการและมีใบเสร็จรับเงินประกอบการเบิกจ่ายครบถ้วน

3.5 ด้านสินเชื่อ

3.5.1 สหกรณ์มีการให้เงินกู้แก่สมาชิกตามระเบียบว่าด้วยการให้เงินกู้และดอกเบี้ยเงินกู้ และตามประกาศสหกรณ์จำแนกได้เป็น 3 ประเภท ดังนี้

(1) เงินกู้เพื่อเหตุฉุกเฉิน ตามประกาศสหกรณ์ระหว่างปีมีการให้กู้ จำนวนเงิน 6,906,460 บาท คงเหลือลูกหนี้เงินกู้ ณ วันสิ้นปี เป็นจำนวนเงิน 1,985,800 บาท

(2) เงินกู้สามัญ ประเภทไม่เกินร้อยละ 95 ของมูลค่าหุ้น หรือร้อยละ 90 ของมูลค่าหุ้น (แล้วแต่กรณี) และประเภทมีบุคคลค้ำประกัน ระหว่างปีมีการให้เงินกู้ เป็นจำนวนเงิน 93,085,596.47 บาท คงเหลือลูกหนี้ ณ วันสิ้นปี เป็นจำนวนเงิน 141,314,364.16 บาท

(3) เงินกู้พิเศษ เพื่อการเคหะสงเคราะห์และเพื่อการอื่นตามประกาศของสหกรณ์ ระหว่างปีมีการให้เงินกู้ เป็นจำนวนเงิน 3,290,063 บาท คงเหลือลูกหนี้ ณ วันสิ้นปี เป็นจำนวนเงิน 31,745,960 บาท

3.5.2 สหกรณ์ -ไม่มี- การให้สหกรณ์อื่นกู้เงินระหว่างปี

3.6 ด้านการลงทุน

- สหกรณ์ไม่มีการลงทุนในตลาดเงินโดยการซื้อหุ้นกู้ แต่อย่างใด

- สหกรณ์มีเงินลงทุนระยะยาวเป็นหุ้นของชุมนุมสหกรณ์ออมทรัพย์แห่งประเทศไทย จำนวน 2,500,000 บาท

3.7 ด้านเงินรับฝาก

สหกรณ์มีการรับ-ฝากเงิน เป็นเงินฝากออมทรัพย์พิเศษและเงินฝากออมทรัพย์พิเศษตาม โครงการเงินฝากต่าง ๆ มีเงินรับฝากคงเหลือในวันสิ้นปีบัญชี จำแนกเป็นดังนี้

- เงินรับฝากออมทรัพย์พิเศษ จำนวนเงิน 11,340,122.61 บาท

- เงินรับฝากออมทรัพย์พิเศษ ประเภทที่กำหนดระยะเวลารับฝากตามโครงการเงินฝากออมทรัพย์พิเศษ จำนวน 5 โครงการ เป็นเงิน รวม 92,724,500 บาท

- สหกรณ์ออมทรัพย์กระทรวงคมนาคม จำกัด – ไม่มี- การรับฝากเงินจากสหกรณ์อื่น

3.8 ด้านหนี้สิน (ที่ไม่ใช่เงินรับฝากจากสมาชิก)

สหกรณ์มีเงินกู้ยืมจากกองทุนสวัสดิการกระทรวงคมนาคม จำนวนเงิน 3,000,000 บาท อัตรา ดอกเบี้ยร้อยละ 1 ต่อปี

การกู้เงินเป็นไปตามข้อบังคับสหกรณ์ และไม่เกินกรอบวงเงินกู้ที่ประชุมใหญ่สามัญประจำปี ได้ให้ความเห็นชอบกรอบวงเงินกู้ไว้ จำนวนไม่เกิน 50,000,000 บาท

3.9 ด้านสภาพคล่อง

สหกรณ์มีสภาพคล่อง ณ วันที่ 31 ธันวาคม 2568 เป็นเงินสดและเงินฝากธนาคาร จำนวน 4,189,966.27 บาท และเงินฝากชุมนุมสหกรณ์ออมทรัพย์แห่งประเทศไทย จำนวน 170,050,000 บาท รวมเป็นเงินทั้งสิ้น 174,239,966.27 บาท คิดเป็นร้อยละ 167.43 ของยอดเงินรับฝากรวมทุกประเภท ณ วันที่ 31 ธันวาคม 2568 ซึ่งสูงกว่าเกณฑ์ที่คณะกรรมการพัฒนาการสหกรณ์แห่งชาติกำหนด (กำหนดไว้ไม่น้อยกว่าร้อยละ 1)

/3.10ด้านทุน...

-4-

3.10 ด้านทุน

3.10.1 ทุนเรือนหุ้นต้นปี มีจำนวน 209,977,360 บาท เพิ่มขึ้นระหว่างปี 10,239,830 บาท ลดลงระหว่างปี 7,813,950 บาท มียอดหุ้นคงเหลือ ณ วันสิ้นปีบัญชี เป็นเงิน 212,403,240 บาท อัตราการเพิ่มของทุนเรือนหุ้น เป็นร้อยละ 1.16

3.10.2 ทุนสำรองและทุนสะสมต่าง ๆ มียอดเงินคงเหลือ ดังนี้

- ทุนสำรอง จำนวนเงิน 19,973,089.25 บาท

- ทุนสะสมตามข้อบังคับและระเบียบอื่น ๆ จำนวนเงิน 957,346.54 บาท

การจัดสรรกำไรสุทธิเป็นทุนสำรองและทุนสะสม เป็นไปตามที่กำหนดในพรบ.สหกรณ์ และข้อบังคับสหกรณ์และมติของที่ประชุมใหญ่

3.11 ที่ดิน อาคารและอุปกรณ์

สหกรณ์ไม่มีที่ดินและอาคารอยู่ในกรรมสิทธิ์ มีแต่อุปกรณ์ มีการบันทึกรายการทางทะเบียน และมีการคำนวณค่าเสื่อมราคาตามมาตรฐานทางบัญชีที่กรมตรวจบัญชีสหกรณ์กำหนด มีการจ้างเหมาบำรุงรักษาระบบและอุปกรณ์คอมพิวเตอร์เป็นประจำ

3.12 ด้านสารสนเทศ

สหกรณ์มีการบันทึกรายการดำเนินการด้านการเงิน การบัญชี ด้านสินเชื่อและทะเบียนหุ้นด้วยระบบโปรแกรมสหกรณ์ และมีการกำหนดระเบียบว่าด้วยการดำเนินธุรกรรมทางการเงินผ่านระบบอิเล็กทรอนิกส์ขึ้นใช้ในการปฏิบัติงาน

3.13 ด้านการบริหารความเสี่ยง

สหกรณ์ได้จัดทำระบบบริหารความเสี่ยง ในปีบัญชี 2568 เรียบร้อยแล้ว

4. เรื่องอื่น ๆ

4.1 สหกรณ์ได้กำหนดระเบียบว่าด้วยเงินทุนสาธารณะประโยชน์ แยกต่างหากจากระเบียบว่าด้วยเงินทุนสวัสดิการของสมาชิก เพื่อให้เป็นไปตามคำแนะนำของกรมส่งเสริมสหกรณ์

จึงเรียนมาเพื่อโปรดพิจารณา



(นางสาวนิตยา อัครวินานนท์)

ผู้ตรวจสอบกิจการ

ที่อยู่ของผู้ตรวจสอบกิจการ

364/5 ซอยเทศบาล 8

ตำบลท่าทราย อำเภอท่าทราย

จังหวัดเพชรบุรี 76130

โทร. 089-2056104

วันที่เขียนรายงานการตรวจสอบกิจการ

12 มกราคม 2569

ที่	ชื่อ-สกุล	ตำแหน่ง	ค่าตอบแทนรายปี	ค่าเบี้ยประชุม	เงินโบนัส	รวมเป็นเงิน
1	นายชโล คชรัตน์	ประธานที่ปรึกษา	33,000.00	-	-	33,000.00
2	นายสมศักดิ์ ทม่วง	ที่ปรึกษา	39,000.00	-	-	39,000.00
3	นางสาวสุวรรณา คล้ายทับทิม	ที่ปรึกษา	35,000.00	-	-	35,000.00
4	นายจุลพงษ์ สัตย์ถาวด์	ที่ปรึกษา	37,000.00	-	-	37,000.00
5	นางสาวกอบกุล โมนนา	ประธานกรรมการ	-	32,500.00	15,500.00	48,000.00
6	นางสาวรชนีพร ธิติทรัพย์	รองประธานกรรมการ	-	20,000.00	13,500.00	33,500.00
7	นายศุภกร ภัทรวิเชียร	รองประธานกรรมการ	-	75,800.00	12,500.00	88,300.00
8	นางสาวกมลวรรณ กุหลาบวงษ์	กรรมการ	-	5,800.00	11,500.00	17,300.00
9	นางสาวกรุณา เนียมเอี่ยม	กรรมการ	-	71,000.00	11,500.00	82,500.00
10	นายปราโมทย์ สุวรรณแก้ว	กรรมการ	-	47,200.00	-	47,200.00
11	นางสาวสกุลทา ศุภกุลศรีศักดิ์	กรรมการ	-	47,200.00	-	47,200.00
12	นางสาววัชรภรณ์ แก้วเกิน	กรรมการและเลขานุการ	-	36,200.00	-	36,200.00
13	นายไพโรจน์ ตั้งศิลาถาวร	กรรมการและเลขานุการ	-	65,800.00	13,500.00	79,300.00
14	นายรัฐพงษ์ โพธิบุตร	กรรมการและผู้ช่วยเลขานุการ	-	43,800.00	11,500.00	55,300.00
15	นายสมชาย ภูนาสี	กรรมการ	-	5,800.00	11,500.00	17,300.00
16	พ.จ.ท.วิเชียร ฟู่มขจร	กรรมการและเลขานุการ	-	5,800.00	12,500.00	18,300.00
17	นางสาวดวงพร เปรมชื่น	รองผู้จัดการสหกรณ์ฯ ปฏิบัติหน้าที่รักษาการแทนผู้จัดการสหกรณ์ฯ	240,000.00	-	12,500.00	252,500.00

หมายเหตุ 1. กรรมการลำดับที่ 8, 15 และ 16 ได้รับค่าเบี้ยประชุมและโบนัสในฐานะดำรงตำแหน่งกรรมการดำเนินการ ชุดที่ 31 (ระหว่างเดือนมกราคม - กุมภาพันธ์ 2568)

3. กรรมการลำดับที่ 10, 11 และ 12 ดำรงตำแหน่งกรรมการ ชุดที่ 32



3.6 เรื่องแผนบริหารความเสี่ยงสหกรณ์ออมทรัพย์กระทรวงคมนาคม จำกัด ประจำปี 2568

คณะกรรมการสหกรณ์ออมทรัพย์กระทรวงคมนาคม จำกัด ชุดที่ 32 ปีทางบัญชี พ.ศ. 2568 ได้ตระหนักถึงความสำคัญของการบริหารความเสี่ยง ซึ่งเป็นไปตามเกณฑ์มาตรฐานการบริหารจัดการสหกรณ์ออมทรัพย์ จึงแต่งตั้งคณะกรรมการบริหารความเสี่ยง เพื่อดำเนินการกำหนดกรอบบริหารความเสี่ยง วิเคราะห์ความเสี่ยง ประเมินประคความเสี่ยง และกำหนดวิธีบริหารความเสี่ยง และจัดทำแผนบริหารความเสี่ยงสหกรณ์ออมทรัพย์กระทรวงคมนาคม จำกัด ประจำปี 2568 แบ่งเป็น 5 ด้าน ประกอบด้วย

1. ความเสี่ยงด้านกลยุทธ์
2. ความเสี่ยงด้านเครดิต
3. ความเสี่ยงด้านตลาด
4. ความเสี่ยงด้านสภาพคล่อง
5. ความเสี่ยงด้านปฏิบัติการ

โดยวิเคราะห์สภาพแวดล้อมการบริหารจัดการสหกรณ์ ข้อบังคับ ระเบียบ ตลอดจนกระบวนการทำงาน ทั้งนี้ คณะกรรมการดำเนินการและฝ่ายจัดการ จะร่วมกันปฏิบัติงานเพื่อบริหารกิจการสหกรณ์ออมทรัพย์กระทรวงคมนาคม จำกัด เพื่อป้องกันและควบคุมความเสี่ยงที่คาดว่าจะเกิดขึ้น และปฏิบัติตามแนวทางจัดการความเสี่ยงที่กำหนดไว้ เพื่อให้เกิดผลกระทบน้อยที่สุด

รายละเอียดแผนบริหารความเสี่ยงสหกรณ์ออมทรัพย์กระทรวงคมนาคม จำกัด ประจำปี 2568 ปรากฏตาม QR Code ที่นำเสนอพร้อมนี้



จึงเสนอที่ประชุมเพื่อทราบแผนบริหารความเสี่ยงสหกรณ์ออมทรัพย์กระทรวงคมนาคม จำกัด ประจำปี 2568

มติที่ประชุม.....

.....

.....

.....

.....

.....

.....

.....

.....

3.7 เรื่องรายงานผลการดำเนินงาน ประจำปี 2568

ผลการดำเนินงานของสหกรณ์ออมทรัพย์กระทรวงคมนาคมจำกัด ประจำปี 2568 มีดังนี้

1. คณะกรรมการชุดต่าง ๆ ของสหกรณ์ฯ

จากการประชุมใหญ่สามัญประจำปี 2568 เมื่อวันอาทิตย์ที่ 16 กุมภาพันธ์ 2568 สหกรณ์ออมทรัพย์กระทรวงคมนาคม จำกัด มีคณะกรรมการ (ชุดที่ 32) จำนวน 9 คน ประกอบด้วย

1.1 คณะกรรมการดำเนินการ

1. นางสาวกอบกุล	โมทนา	ประธานกรรมการ
2. นางสาวรัชนีพร	ฉัตรทรัพย์	รองประธานกรรมการ คนที่ 1
3. นายศุภกร	ภัทรวีเชียร	รองประธานกรรมการ คนที่ 2
4. นางสาวกรรณา	เนียมเอี่ยม	กรรมการ
5. นายปราโมทย์	สุวรรณแก้ว	กรรมการ
6. นางสาวสกุลทา	ศุภกุลศรีศักดิ์	กรรมการ
7. นางสาววัชรภรณ์	แก้วเกิน	กรรมการและற்றுญิก
8. นายไพโรจน์	ตั้งศิลาถาวร	กรรมการและเลขานุการ
9. นายรัฐพงษ์	โพธิบุตร	กรรมการและผู้ช่วยเลขานุการ

1.2 คณะกรรมการเงินกู้

1. นายศุภกร	ภัทรวีเชียร	ประธานกรรมการ
2. นายไพโรจน์	ตั้งศิลาถาวร	กรรมการ
3. นางสาวกรรณา	เนียมเอี่ยม	กรรมการ
4. นางสาววัชรภรณ์	แก้วเกิน	กรรมการ
5. นายรัฐพงษ์	โพธิบุตร	กรรมการและเลขานุการ

1.3 คณะกรรมการศึกษา

1. นายไพโรจน์	ตั้งศิลาถาวร	ประธานกรรมการ
2. นายศุภกร	ภัทรวีเชียร	กรรมการ
3. นางสาวกรรณา	เนียมเอี่ยม	กรรมการ
4. นางสาวสกุลทา	ศุภกุลศรีศักดิ์	กรรมการ
5. นายปราโมทย์	สุวรรณแก้ว	กรรมการและเลขานุการ

1.4 คณะอนุกรรมการบริหารความเสี่ยง

1. นายศุภกร	ภัทรวีเชียร	ประธานอนุกรรมการ
2. นางสาวกรรณา	เนียมเอี่ยม	อนุกรรมการ
3. นายปราโมทย์	สุวรรณแก้ว	อนุกรรมการ
4. นางสาวสกุลทา	ศุภกุลศรีศักดิ์	อนุกรรมการ
5. นางสาวดวงพร	เปรมชื่น	อนุกรรมการและเลขานุการ



2. ผลการดำเนินงาน

2.1 ด้านการบริหาร

กรมส่งเสริมสหกรณ์ ได้กำหนดยุทธศาสตร์เสริมสร้างความเข้มแข็งของสหกรณ์ โดยใช้การจัดมาตรฐานสหกรณ์เป็นกลไกหลักในการพัฒนาระบบสหกรณ์ เพื่อวัดความเป็นองค์กรของสมาชิก ตามหลักการสหกรณ์ การปฏิบัติตามกฎหมาย และการบริหารจัดการภายใน โดยเพิ่มประสิทธิภาพการพัฒนาสหกรณ์ด้วยตัวสมาชิกและสหกรณ์เองเป็นหลัก เน้นให้สหกรณ์มีส่วนร่วมในการวางแผนพัฒนาตนเองให้ผ่านมาตรฐานในปี 2568 สหกรณ์ออมทรัพย์กระทรวงคมนาคม จำกัด มีผลการจัดชั้นความเข้มแข็งสหกรณ์ ในระดับชั้น 1 มีคะแนนรวม 89 คะแนน จาก 100 คะแนน โดยแยกคะแนนแต่ละมิติ ดังนี้

มิติที่ 1 ความสามารถในการให้บริการสมาชิก ได้รับคะแนนประเมิน 21 คะแนน จาก 30 คะแนน

มิติที่ 2 ประสิทธิภาพในการดำเนินธุรกิจ ได้รับคะแนนประเมิน 18 คะแนน จาก 20 คะแนน

มิติที่ 3 ประสิทธิภาพในการจัดการองค์กร ได้รับคะแนนประเมิน 20 คะแนน จาก 20 คะแนน

มิติที่ 4 ประสิทธิภาพในการบริหารงาน ได้รับคะแนนประเมิน 30 คะแนน จาก 30 คะแนน

2.2 ด้านการปฏิบัติการตามแผนยุทธศาสตร์ประจำปี 2568

(1) จัดส่งนางกนกพร อินอ่อน เจ้าหน้าที่สหกรณ์ด้านบัญชี และนางสาวพัชรินทร์ กล้าพบุตร เจ้าหน้าที่สหกรณ์ด้านการเงิน เข้าร่วมประชุมโครงการอบรมเสริมสร้างความรู้กฎหมายว่าด้วยการป้องกันและปราบปรามการฟอกเงิน สำนักงานส่งเสริมสหกรณ์กรุงเทพมหานคร พื้นที่ 1 ผ่านระบบ Zoom Meeting ระหว่างวันที่ 18 – 19 กุมภาพันธ์ 2568

(2) จัดส่งนางสาวกรรณา เนียมเอี่ยม กรรมการ และนางสาวสกุลชา ศุภกุลศรีศักดิ์ กรรมการ เป็นผู้แทนสหกรณ์ออมทรัพย์กระทรวงคมนาคม จำกัด เข้าร่วมประชุมโครงการสัมมนาวิชาการ “กลยุทธ์การลงทุนของสหกรณ์ใน 5 – 10 ปี” พร้อมทั้งการประชุมใหญ่สามัญประจำปี 2567 ระหว่างวันที่ 14 – 15 มีนาคม 2568 ณ ห้องประชุม ชั้น 4 อาคารกรมหมื่นพิทยาลงกรณ์ สำนักพัฒนาและถ่ายทอดเทคโนโลยีการสหกรณ์ ถนนพิชัย เขตดุสิต กรุงเทพมหานคร

(3) จัดส่งนางสาวดวงพร เปรมชื่น รองผู้จัดการสหกรณ์ฯ เป็นผู้แทนสหกรณ์ออมทรัพย์กระทรวงคมนาคม จำกัด เข้าร่วมประชุมใหญ่สามัญประจำปี 2567 ของสมาคมฉาบฉวยสงเคราะห์สมาชิกสหกรณ์ออมทรัพย์ราชการไทย (สสอ.รท.) ในวันเสาร์ที่ 22 มีนาคม 2568 ณ ห้องเอเวอร์กรีน ชั้น 5 โรงแรมเอเชีย แอร์พอร์ต ตำบลคูคต อำเภอลำลูกกา จังหวัดปทุมธานี

(4) จัดส่งนายศุภกร ภัทรวิเชียร รองประธานกรรมการคนที่ 2 เป็นผู้แทนสหกรณ์ออมทรัพย์กระทรวงคมนาคม จำกัด และนางสาววัชรภรณ์ แก้วเกิน กรรมการและเหรัญญิก เป็นผู้ร่วมสังเกตการณ์ เข้าร่วมประชุมใหญ่สามัญประจำปี 2568 ชุมนุมสหกรณ์ออมทรัพย์แห่งประเทศไทย ในวันเสาร์ที่ 7 มิถุนายน 2568 ณ ห้องรอยัล จูบิลี่ บอลรูม อาคาร ชาเลนเจอร์ ศูนย์แสดงสินค้าและการประชุมอิมแพ็คเมืองทองธานี จังหวัดนนทบุรี

(5) จัดส่งนางสาวภัทราวรรณ พยมพฤษดิ์ เจ้าหน้าที่สหกรณ์ด้านบริหารงานทั่วไป เข้าร่วมประชุมเพื่อรับทราบแนวทางการปฏิบัติในการกำหนดระเบียบของสหกรณ์ สำนักงานส่งเสริมสหกรณ์ กรุงเทพมหานคร พื้นที่ 1 ผ่านระบบ Zoom Meeting ในวันจันทร์ที่ 9 กรกฎาคม 2568

(6) จัดส่งนางสาวภัทราวรรณ พยมพฤษดิ์ เจ้าหน้าที่สหกรณ์ด้านบริหารงานทั่วไป เข้าร่วมประชุมแนวทางปฏิบัติตามกฎกระทรวงกำหนดลักษณะวัตถุประสงค์และขอบเขตแห่งการดำเนินกิจการของสหกรณ์แต่ละประเภทที่รับจดทะเบียน พ.ศ. 2567 สำนักงานส่งเสริมสหกรณ์กรุงเทพมหานคร พื้นที่ 1 ผ่านระบบ Zoom Meeting ในวันศุกร์ที่ 7 พฤศจิกายน 2568

(7) จัดส่งนางสาวดวงพร เปรมชื่น รองผู้จัดการสหกรณ์ฯ เข้าร่วมประชุมสัมมนา ผู้ปฏิบัติงานของสมาคมอาปนกิจสงเคราะห์สมาชิกสหกรณ์ออมทรัพย์ราชการไทย ในวันเสาร์ที่ 29 พฤศจิกายน 2568 ณ ห้องประชุม ชั้น 7 อาคารสวัสดิการสหกรณ์ออมทรัพย์ไทย (สม.สอ) จังหวัดนนทบุรี

(8) จัดส่งนางสาวกรรณา เนียมเอี่ยม กรรมการ เป็นผู้แทนสหกรณ์ออมทรัพย์กระทรวงคมนาคม จำกัด เข้าร่วมประชุมใหญ่สามัญประจำปี 2568 และนางสาวกัญฉวี เสียมไหม สมาชิกสหกรณ์ เป็นผู้ร่วมสังเกตการณ์ เข้าร่วมประชุมใหญ่สามัญประจำปี 2568 สันนิบาตสหกรณ์แห่งประเทศไทย ในวันพุธที่ 10 ธันวาคม 2568 ณ ห้อง Diamond hall ชั้น 5 โรงแรมเอเชีย แอร์พอร์ต อำเภอลำลูกกา จังหวัดปทุมธานี

2.3 ด้านการแก้ไขข้อบังคับ ระเบียบ และประกาศสหกรณ์ออมทรัพย์กระทรวงคมนาคม จำกัด

(1) ออกระเบียบสหกรณ์ออมทรัพย์กระทรวงคมนาคม จำกัด ว่าด้วยเงินฝากออมทรัพย์พิเศษ พ.ศ. 2568

(2) ออกระเบียบสหกรณ์ออมทรัพย์กระทรวงคมนาคม จำกัด ว่าด้วยการให้เงินกู้แก่สมาชิกและดอกเบี้ยเงินกู้ พ.ศ. 2568

(3) ออกข้อบังคับสหกรณ์ออมทรัพย์กระทรวงคมนาคม จำกัด พ.ศ. 2564 แก้ไขเพิ่มเติม (ฉบับที่ 4) พ.ศ. 2568

(4) ออกระเบียบสหกรณ์ออมทรัพย์กระทรวงคมนาคม จำกัด ว่าด้วยหุ้น พ.ศ. 2566 แก้ไขเพิ่มเติม (ฉบับที่ 3) พ.ศ. 2568

(5) ออกระเบียบสหกรณ์ออมทรัพย์กระทรวงคมนาคม จำกัด ว่าด้วยการให้บริการแก่สมาชิกสมทบ พ.ศ. 2568

(6) ออกนโยบายและระเบียบวิธีการด้านการป้องกันและปราบปรามการฟอกเงิน และการป้องกันและปราบปรามการสนับสนุนทางการเงินแก่การก่อการร้าย และการแพร่ขยายอาวุธที่มีอานุภาพทำลายล้างสูง

(7) ออกระเบียบสหกรณ์ออมทรัพย์กระทรวงคมนาคม จำกัด ว่าด้วยค่าใช้จ่ายในการดำเนินงานของสหกรณ์ พ.ศ. 2568

(8) ออกระเบียบสหกรณ์ออมทรัพย์กระทรวงคมนาคม จำกัด ว่าด้วยเจ้าหน้าที่และข้อบังคับเกี่ยวกับการทำงาน พ.ศ. 2566 แก้ไขเพิ่มเติม (ฉบับที่ 2) พ.ศ. 2568



- (9) ออกระเบียบสหกรณ์ออมทรัพย์กระทรวงคมนาคม จำกัด ว่าด้วยเงินฝากออมทรัพย์พิเศษ พ.ศ. 2568 แก้ไขเพิ่มเติม (ฉบับที่ 2) พ.ศ. 2568
- (10) ออกระเบียบสหกรณ์ออมทรัพย์กระทรวงคมนาคม จำกัด ว่าด้วยการใช้เงินทุนสวัสดิการแก่สมาชิกสมทบและครอบครัว พ.ศ. 2568
- (11) ออกระเบียบสหกรณ์ออมทรัพย์กระทรวงคมนาคม จำกัด ว่าด้วยการใช้เงินทุนสวัสดิการแก่สมาชิกและครอบครัว พ.ศ. 2568
- (12) ออกระเบียบสหกรณ์ออมทรัพย์กระทรวงคมนาคม จำกัด ว่าด้วยการให้เงินกู้แก่สมาชิกและดอกเบี้ยเงินกู้ พ.ศ. 2568 แก้ไขเพิ่มเติม (ฉบับที่ 2) พ.ศ. 2568
- (13) ออกระเบียบสหกรณ์ออมทรัพย์กระทรวงคมนาคม จำกัด ว่าด้วยหุ้น พ.ศ. 2566 แก้ไขเพิ่มเติม (ฉบับที่ 4) พ.ศ. 2568
- (14) ออกระเบียบสหกรณ์ออมทรัพย์กระทรวงคมนาคม จำกัด ว่าด้วยเจ้าหน้าที่และข้อบังคับเกี่ยวกับการทำงาน พ.ศ. 2566 แก้ไขเพิ่มเติม (ฉบับที่ 3) พ.ศ. 2568
- (15) ออกระเบียบสหกรณ์ออมทรัพย์กระทรวงคมนาคม จำกัด ว่าด้วยการให้เงินกู้แก่สมาชิกและดอกเบี้ยเงินกู้ พ.ศ. 2568 แก้ไขเพิ่มเติม (ฉบับที่ 2) พ.ศ. 2568
- (16) ออกระเบียบสหกรณ์ออมทรัพย์กระทรวงคมนาคม จำกัด ว่าด้วยการให้บริการแก่สมาชิกสมทบ พ.ศ. 2568 แก้ไขเพิ่มเติม (ฉบับที่ 2) พ.ศ. 2568
- (17) พิจารณาแก้ไขเพิ่มเติมข้อบังคับสหกรณ์ออมทรัพย์กระทรวงคมนาคม จำกัด หมวด 2 ข้อ 3 วัตถุประสงค์ของสหกรณ์ ข้อ 4 อำนาจกระทำการ หมวด 5 ข้อ 33 คุณสมบัติของสมาชิก และบทเฉพาะกาล
- (18) พิจารณาแก้ไขเพิ่มเติมข้อบังคับสหกรณ์ออมทรัพย์กระทรวงคมนาคม จำกัด ข้อ 55 การขาดจากสมาชิกภาพของสมาชิกสมทบ (6) ถูกออกจากงานประจำหรือเลิกจ้าง
- (19) พิจารณาแก้ไขเพิ่มเติมข้อบังคับสหกรณ์ออมทรัพย์กระทรวงคมนาคม จำกัด หมวด 5 ข้อ 33 คุณสมบัติของสมาชิก และบทเฉพาะกาล
- (20) ออกประกาศสหกรณ์ออมทรัพย์กระทรวงคมนาคม จำกัด เรื่องหลักเกณฑ์การขอกู้เงินตามระเบียบสหกรณ์ออมทรัพย์กระทรวงคมนาคม จำกัด ว่าด้วยการให้เงินกู้แก่สมาชิกและดอกเบี้ยเงินกู้ พ.ศ. 2568
- (21) ออกประกาศสหกรณ์ออมทรัพย์กระทรวงคมนาคม จำกัด เรื่องโครงการเงินกู้พิเศษเพื่อพัฒนาคุณภาพชีวิต พ.ศ. 2568
- (22) ออกประกาศสหกรณ์ออมทรัพย์กระทรวงคมนาคม จำกัด เรื่องโครงการเงินกู้เพื่อเหตุฉุกเฉินกรณีพิเศษเพื่อเทศกาลสงกรานต์
- (23) ออกประกาศสหกรณ์ออมทรัพย์กระทรวงคมนาคม จำกัด เรื่องยกเลิกประกาศสหกรณ์ออมทรัพย์กระทรวงคมนาคม จำกัด เรื่องการให้เงินกู้เพื่อการเคหะสงเคราะห์ ฉบับลงวันที่ 22 เดือนพฤษภาคม พ.ศ. 2566
- (24) ออกประกาศสหกรณ์ออมทรัพย์กระทรวงคมนาคม จำกัด เรื่องการกำหนดอัตราดอกเบี้ยเงินกู้

- (25) ออกประกาศสหกรณ์ออมทรัพย์กระทรวงคมนาคม จำกัด เรื่องการกำหนดอัตราดอกเบี้ยเงินฝากออมทรัพย์พิเศษ
- (26) ออกประกาศสหกรณ์ออมทรัพย์กระทรวงคมนาคม จำกัด เรื่องการเปิดโครงการรับเงินฝากออมทรัพย์พิเศษ 13
- (27) ออกประกาศสหกรณ์ออมทรัพย์กระทรวงคมนาคม จำกัด เรื่องขยายระยะเวลาการเปิดโครงการรับเงินฝากออมทรัพย์พิเศษ 13
- (28) ออกประกาศสหกรณ์ออมทรัพย์กระทรวงคมนาคม จำกัด เรื่องโครงการเงินกู้เพื่อเหตุฉุกเฉินกรณีพิเศษเพื่อประเพณีวันเข้าพรรษา
- (29) ออกประกาศสหกรณ์ออมทรัพย์กระทรวงคมนาคม จำกัด เรื่องการเปิดโครงการรับเงินฝากออมทรัพย์พิเศษ 13
- (30) ออกประกาศสหกรณ์ออมทรัพย์กระทรวงคมนาคม จำกัด เรื่องการเปิดโครงการรับเงินฝากออมทรัพย์พิเศษ 14
- (31) ออกประกาศสหกรณ์ออมทรัพย์กระทรวงคมนาคม จำกัด เรื่องโครงการเงินกู้เพื่อเหตุฉุกเฉินกรณีพิเศษเงินที่สหกรณ์ให้กู้โดยคำนวณวงเงินกู้จากยอดเงินปันผลประจำปีของผู้กู้
- (32) ออกประกาศสหกรณ์ออมทรัพย์กระทรวงคมนาคม จำกัด เรื่องโครงการเงินกู้เพื่อเหตุฉุกเฉินกรณีพิเศษเพื่อเทศกาลปีใหม่
- (33) ออกประกาศสหกรณ์ออมทรัพย์กระทรวงคมนาคม จำกัด เรื่องการเปิดโครงการรับเงินฝากออมทรัพย์พิเศษ 15

2.4 ด้านการให้สินเชื่อ

- (1) จัดทำโครงการเงินกู้เพื่อเหตุฉุกเฉินกรณีพิเศษเพื่อเทศกาลสงกรานต์ วงเงินกู้ไม่เกิน 100,000 บาท ผ่อนชำระไม่เกิน 12 งวด อัตราดอกเบี้ยร้อยละ 6.50 ต่อปี เงินได้รายเดือนคงเหลือไม่น้อยกว่า 4,500 บาท ยื่นคำขอกู้เงินตั้งแต่วันที่ 1 - 10 เมษายน 2568 กำหนดรับเงินกู้ภายใน 1 วันทำการ นับจากวันยื่นคำขอกู้
- (2) จัดทำโครงการเงินกู้เพื่อเหตุฉุกเฉินกรณีพิเศษเพื่อประเพณีวันเข้าพรรษา วงเงินกู้ไม่เกิน 100,000 บาท ผ่อนชำระไม่เกิน 12 งวด อัตราดอกเบี้ยร้อยละ 6.35 ต่อปี เงินได้รายเดือนคงเหลือไม่น้อยกว่า 4,500 บาท ยื่นคำขอกู้ตั้งแต่วันที่ 1 - 8 กรกฎาคม 2568 กำหนดรับเงินกู้ภายใน 1 วันทำการ นับจากวันยื่นคำขอกู้
- (3) จัดทำโครงการเงินกู้เหตุฉุกเฉินกรณีพิเศษ เงินที่สหกรณ์ให้กู้โดยคำนวณวงเงินกู้จากยอดเงินปันผลประจำปีของผู้กู้ กู้ได้ไม่เกินร้อยละ 90 ของประมาณการจ่ายเงินปันผลที่อัตราร้อยละ 3.00 ซึ่งคำนวณ ณ 31 สิงหาคม 2568 ชำระหนี้เงินกู้ทั้งหมดพร้อมดอกเบี้ยร้อยละ 6.35 ต่อปี กำหนดชำระในงวดเดียวในวันจ่ายเงินปันผลประจำปีโดยหักหนี้เงินกู้จากเงินปันผลที่จ่ายให้กับสมาชิกสหกรณ์ (ไม่ต้องมีหุ้นสะสมที่ปลอดจากภาระผูกพันเท่ากับวงเงินที่ขอกู้ และไม่เป็นผู้ที่ถูกอายัดเงินปันผลประจำปี) กำหนดยื่นแบบคำขอกู้ระหว่างวันที่ 1 ตุลาคม - 25 ธันวาคม 2568 กำหนดรับเงินกู้ภายใน 1 วันทำการ นับจากวันยื่นคำขอกู้
- (4) จัดทำโครงการเงินกู้เพื่อเหตุฉุกเฉินกรณีพิเศษเพื่อเทศกาลปีใหม่ วงเงินกู้ไม่เกิน 100,000 บาท ผ่อนชำระไม่เกิน 12 งวด อัตราดอกเบี้ยร้อยละ 6.35 ต่อปี เงินได้รายเดือนคงเหลือไม่น้อยกว่า 4,500 บาท ยื่นคำขอกู้เงินระหว่างวันที่ 1 - 26 ธันวาคม 2568 กำหนดรับเงินกู้ภายใน 1 วันทำการ นับจากวันยื่นคำขอกู้



2.5 ด้านการรับฝากเงิน (โครงการใหม่)

- (1) เปิดโครงการรับเงินฝากออมทรัพย์พิเศษ 13 ระยะเวลา 10 เดือน วงเงินฝากขั้นต่ำ ไม่น้อยกว่า 50,000 บาท อัตราดอกเบี้ยร้อยละ 2.25 ต่อปี เปิดรับฝากตั้งแต่วันที่ 1 – 15 พฤษภาคม 2568
- (2) จัดทำขยายระยะเวลาการโครงการรับเงินฝากออมทรัพย์พิเศษ 13 ระยะเวลา 10 เดือน วงเงินฝากขั้นต่ำไม่น้อยกว่า 50,000 บาท อัตราดอกเบี้ยร้อยละ 2.25 ต่อปี เปิดรับฝากตั้งแต่วันที่ 1 – 25 มิถุนายน 2568
- (3) เปิดโครงการรับเงินฝากออมทรัพย์พิเศษ 13 ระยะเวลา 10 เดือน วงเงินฝากขั้นต่ำ ไม่น้อยกว่า 50,000 บาท อัตราดอกเบี้ยร้อยละ 2.25 ต่อปี เปิดรับฝากตั้งแต่วันที่ 25 กรกฎาคม – 20 สิงหาคม 2568
- (4) เปิดโครงการรับเงินฝากออมทรัพย์พิเศษ 14 ระยะเวลา 15 เดือน วงเงินฝากขั้นต่ำ ไม่น้อยกว่า 50,000 บาท อัตราดอกเบี้ยร้อยละ 2.25 ต่อปี เปิดรับฝากตั้งแต่วันที่ 29 กันยายน – 10 ตุลาคม 2568
- (5) เปิดโครงการรับเงินฝากออมทรัพย์พิเศษ 15 ระยะเวลา 18 เดือน วงเงินฝากขั้นต่ำ ไม่น้อยกว่า 50,000 บาท อัตราดอกเบี้ยร้อยละ 2.25 ต่อปี เปิดรับฝากตั้งแต่วันที่ 1 – 25 ธันวาคม 2568

2.6 ด้านอื่น ๆ

- (1) การจ้างบริหารจัดการเว็บไซต์ (ระบบสอบถามข้อมูลออนไลน์) เพื่อให้การดำเนินงานระบบการสอบถามข้อมูลออนไลน์ และการให้บริการแก่สมาชิกเป็นไปอย่างต่อเนื่อง
- (2) ปรับลดอัตราดอกเบี้ยเงินกู้ลง ดังนี้
 - เงินกู้เพื่อเหตุฉุกเฉินจากเดิมร้อยละ 6.50 ต่อปี เหลือร้อยละ 6.35 ต่อปี
 - เงินกู้สามัญใช้บุคคลค้ำประกันจากเดิมร้อยละ 6.75 ต่อปี เหลือร้อยละ 6.60 ต่อปี
 - เงินกู้สามัญไม่เกินค่าหุ้นสะสม หรือใช้บัญชีเงินฝากสหกรณ์ หรือใช้หลักทรัพย์เป็นหลักประกันจากเดิมร้อยละ 6.50 ต่อปี เหลือร้อยละ 6.35 ต่อปี
 - เงินกู้สามัญโครงการต่าง ๆ จากเดิมร้อยละ 6.50 ต่อปี เหลือร้อยละ 6.35 ต่อปี
 - เงินกู้พิเศษเพื่อประกอบอาชีพ กรณีไม่เกินมูลค่าหุ้นสะสม จากเดิมร้อยละ 6.50 ต่อปี เหลือร้อยละ 6.35 ต่อปี
 - เงินกู้พิเศษเพื่อประกอบอาชีพ กรณีใช้บุคคลค้ำประกัน จากเดิมร้อยละ 6.75 ต่อปี เหลือร้อยละ 6.60 ต่อปี
 - เงินกู้พิเศษเพื่อประกอบอาชีพ กรณีใช้หลักทรัพย์ค้ำประกัน จากเดิมร้อยละ 6.50 ต่อปี เหลือร้อยละ 6.35 ต่อปี
 - เงินชำระหนี้ตามสัญญารับสภาพหนี้ (เฉพาะผู้ค้ำประกัน) จากเดิมร้อยละ 2.50 ต่อปี เหลือร้อยละ 2.25 ต่อปี

2.7 ด้านการจ่ายเงินทุนสวัสดิการแก่สมาชิกและครอบครัว ณ วันที่ 31 ธันวาคม 2568

ประเภททุนสวัสดิการแก่สมาชิก	จำนวน (คน)	เป็นเงิน (บาท)
1. กรณีบิดามารดา/คู่สมรสและบุตรที่ชอบด้วยกฎหมายของสมาชิกถึงแก่กรรม ปี 2568	7	7,000.-
2. กรณีสมาชิกได้รับอุบัติเหตุหรือเจ็บป่วย - กรณีเจ็บป่วยทั่วไป	15	30,000.-
3. กรณีสมาชิกจดทะเบียนสมรสครั้งแรก	1	1,000.-
4. กรณีสมาชิกคลอดบุตร	1	2,000.-
5. กรณีสมาชิกประสบภัยพิบัติ	2	6,000.-
6. กรณีครบรอบวันเกิดสมาชิก - ปี 2568	475	47,500.-
7. กรณีสมาชิกถึงแก่กรรม	1	5,000.-
รวมเป็นเงินทั้งสิ้น	502	98,500.-

2.8 จำนวนสมาชิกเมื่อสิ้นปี 2568

สหกรณ์ฯ มีสมาชิก ณ วันที่ 31 ธันวาคม 2568 จำนวน 514 คน ประกอบด้วยสมาชิกสามัญ จำนวน 488 คน และสมาชิกสมทบ จำนวน 26 คน

3. ฐานะทางการเงินเปรียบเทียบปีที่ผ่านมา

รายการ	ปี 2567 (บาท)	ปี 2568 (บาท)	+เพิ่ม / - ลด
ทุนเรือนหุ้น	209,977,360.00	212,403,240.00	+ 2,425,880.00
ทุนสำรอง	18,913,896.25	19,973,089.25	+ 1,059,193.00
รวมหนี้สิน	96,089,294.39	109,702,644.33	+ 13,613,349.94
รวมสินทรัพย์	336,230,484.96	353,416,556.22	+ 17,186,071.26
เงินรับฝาก	91,820,883.86	104,064,622.61	+ 12,243,738.75
เงินให้กู้แก่สมาชิก	92,199,201.00	103,282,119.47	+ 11,082,918.47
กำไรสุทธิ	10,328,087.78	10,380,236.10	+ 52,148.32



4. จำนวนเงินที่ให้สมาชิกกู้ยืมเงิน

ปี 2568 สหกรณ์ฯ ให้เงินกู้แก่สมาชิก เป็นเงิน 103,282,119.47 บาท ประกอบด้วย

ประเภทเงินให้กู้	ปี 2567		ปี 2568	
	จำนวน (สัญญา)	วงเงินให้กู้ (บาท)	จำนวน (สัญญา)	วงเงินให้กู้ (บาท)
เงินกู้ฉุกเฉิน				
เงินกู้เพื่อเหตุฉุกเฉิน	166	5,813,340.-	163	5,635,240.-
เงินกู้เพื่อเหตุฉุกเฉินกรณีพิเศษ เพื่อสมัครหรือ คงสมาชิกภาพสมาคมฌาปนกิจสงเคราะห์ สมาชิกสหกรณ์ออมทรัพย์ราชการไทย	3	15,910.-	3	15,120.-
เงินกู้เพื่อเหตุฉุกเฉินกรณีพิเศษ เพื่อเทศกาล สงกรานต์	16	307,700.-	12	332,100.-
เงินกู้เพื่อเหตุฉุกเฉินกรณีพิเศษ เพื่อเทศกาล เข้าพรรษา	3	72,000.-	2	85,100.-
เงินกู้เพื่อเหตุฉุกเฉินกรณีพิเศษ เพื่อเทศกาล ปีใหม่	6	66,200.-	10	379,100.-
เงินกู้เพื่อเหตุฉุกเฉินกรณีพิเศษ เงินที่สหกรณ์ ให้กู้โดยคำนวณวงเงินกู้จากยอดเงินปันผล ประจำปีของผู้กู้	45	479,900.-	45	459,800.-
เงินกู้สามัญ				
เงินกู้สามัญ (ไม่เกินมูลค่าหุ้นสะสม)	87	23,058,951.-	99	28,301,701.47
เงินกู้สามัญ (ใช้บุคคลค้ำประกัน)	54	53,294,000.-	58	64,783,895.-
เงินกู้สามัญ (ใช้หลักทรัพย์ค้ำประกัน)	2	1,760,000.-	-	-
เงินกู้พิเศษเพื่อการเคหะสงเคราะห์	6	7,331,200.-	2	3,053,403.-
เงินกู้พิเศษเพื่อพัฒนาคุณภาพชีวิต				
เงินกู้พิเศษเพื่อชำระหนี้บัตรเครดิต	-	-	1	143,800.-
เงินกู้พิเศษเพื่อซื้อเครื่องอุปโภค-บริโภค	-	-	2	81,980.-
เงินกู้พิเศษเพื่อสมัครเป็นสมาชิกหรือเพื่อ คงสมาชิกภาพสมาคมฌาปนกิจสงเคราะห์ สมาชิกสหกรณ์ออมทรัพย์ราชการไทย (สสอ.รท.)	-	-	2	10,880.-
รวม	388	92,199,201.-	399	103,282,119.47



หนังสือรับรองของสหกรณ์

วันที่ ๓๑ มกราคม ๒๕๖๙

เรียน คุณวิฑิต วัฒนศักดิ์

หนังสือรับรองฉบับนี้ให้ไว้เพื่อประโยชน์ของท่านในการตรวจสอบงบการเงินของสหกรณ์ ออมทรัพย์กระทรวงคมนาคม จำกัด สำหรับปีสิ้นสุดวันที่ ๓๑ ธันวาคม ๒๕๖๘ เพื่อแสดงความคิดเห็นว่า งบการเงินดังกล่าวแสดงฐานะการเงิน ณ วันที่ ๓๑ ธันวาคม ๒๕๖๘ ผลการดำเนินงาน และกระแสเงินสด สำหรับปีสิ้นสุดวันเดียวกัน ของสหกรณ์ออมทรัพย์กระทรวงคมนาคม จำกัด โดยถูกต้องตามที่ควร ในสาระสำคัญตามระเบียบที่นายทะเบียนสหกรณ์กำหนดหรือไม่

ข้าพเจ้าเป็นผู้รับผิดชอบในการจัดทำมีการจัดการที่มีประสิทธิภาพ เพื่อให้การดำเนินงานของสหกรณ์เป็นไปตามกฎหมายสหกรณ์ ระเบียบ ข้อบังคับที่เกี่ยวข้อง

ข้าพเจ้าขอรับรองรายละเอียดเกี่ยวกับงบการเงินที่ท่านตรวจสอบตามที่ข้าพเจ้าทราบ และคิดว่าควรจะเป็น ดังต่อไปนี้

๑. งบการเงิน

๑.๑ ตามข้อตกลงในการรับงานตรวจสอบวันที่ ๓ มีนาคม ๒๕๖๘ ข้าพเจ้าเป็นผู้รับผิดชอบในการจัดทำงบการเงิน โดยถูกต้องตามที่ควรในสาระสำคัญตามระเบียบที่นายทะเบียนสหกรณ์กำหนด

๑.๒ งบการเงินไม่มีการแสดงข้อมูลที่ขัดต่อข้อเท็จจริงอันเป็นสาระสำคัญ ซึ่งรวมถึงการละเว้นการแสดงรายการและข้อมูลต่าง ๆ

๑.๓ ข้อสมมติที่สำคัญที่สหกรณ์ใช้ในการประมาณการทางบัญชีมีความสมเหตุสมผล

๑.๔ รายการหรือข้อมูลดังต่อไปนี้มีการบันทึกหรือเปิดเผยไว้อย่างเพียงพอและเหมาะสมในงบการเงิน เช่น รายการธุรกิจที่มีกับสาขาของสหกรณ์หรือบุคคลอื่น ข้อตกลงกับสถาบันการเงินเกี่ยวกับภาระผูกพันเงินฝาก หรือข้อจำกัดการใช้เงินกู้ สินทรัพย์ที่ใช้เป็นหลักประกัน

๑.๕ เหตุการณ์ภายหลังวันที่ในงบการเงินที่ระเบียบนายทะเบียนสหกรณ์กำหนดให้ปรับปรุงหรือเปิดเผยได้ปรับปรุงหรือเปิดเผยแล้ว

๑.๖ ผลของการไม่แก้ไขข้อมูลที่ขัดต่อข้อเท็จจริงไม่มีสาระสำคัญ ข้อสังเกต ทั้งต่อเฉพาะรายการหรือโดยรวมต่องบการเงิน รายการของข้อมูลที่ขัดต่อข้อเท็จจริงที่ไม่แก้ไขได้จัดทำเป็นเอกสารแนบของหนังสือรับรองนี้

๑.๗ ไม่มีรายการผิดปกติที่เกี่ยวข้องกับการกระทำของคณะกรรมการดำเนินการหรือเจ้าหน้าที่สหกรณ์ ผู้ซึ่งมีหน้าที่สำคัญเกี่ยวกับระบบบัญชีและระบบการควบคุมภายใน หรือรายการผิดปกติที่มีผลกระทบอย่างเป็นสาระสำคัญต่องบการเงิน

๑.๘ สหกรณ์มีกรรมสิทธิ์ในสินทรัพย์ทั้งหมดอย่างถูกต้องตามกฎหมายและไม่มีภาระผูกพันหรือข้อผูกมัดใด ๆ ในสินทรัพย์ของสหกรณ์ เว้นแต่ที่ได้เปิดเผยไว้ในหมายเหตุประกอบงบการเงิน

๑.๙ สหกรณ์ได้บันทึกหรือเปิดเผยรายการหนี้สินทั้งหมดของสหกรณ์ ทั้งที่เกิดขึ้นแล้วและอาจเกิดขึ้นในภายหน้าไว้อย่างเหมาะสม รวมทั้งได้มีการเปิดเผยไว้ในหมายเหตุประกอบงบการเงินเกี่ยวกับหลักประกันทั้งหมดที่สหกรณ์ให้แก่บุคคลที่สาม นอกจากนี้ สหกรณ์ไม่มีคดีฟ้องร้องอื่นและไม่มีคดีที่คาดว่าจะเกิดขึ้น

๑.๑๐ นอกจากเรื่อง...



๑.๑๐ นอกจากเรื่องที่อยู่อาศัยไว้ในหมายเหตุประกอบงบการเงินแล้ว ไม่มีเหตุการณ์ใดเกิดขึ้นหรือไม่ปรากฏข้อเท็จจริงใดที่มีผลกระทบต่องบการเงินอย่างมีสาระสำคัญ ซึ่งต้องนำมาปรับปรุงงบการเงิน หรือเปิดเผยในหมายเหตุประกอบงบการเงินอีก

๒. การให้ข้อมูล

ข้าพเจ้าได้จัดเอกสารหลักฐานและข้อมูลดังต่อไปนี้ให้ท่านตรวจสอบครบถ้วนแล้ว

๒.๑ บันทึกรายการทุกรายการในบัญชี เอกสารหลักฐานประกอบรายการบัญชี และข้อมูลอื่นที่เกี่ยวข้องทั้งหมด

๒.๒ รายงานการประชุมคณะกรรมการดำเนินการและรายงานการประชุมใหญ่

๒.๓ ข้อมูลอื่นที่ท่านขอจากข้าพเจ้าเพื่อวัตถุประสงค์ของการตรวจสอบ

๒.๔ การเข้าถึงบุคคลในสหกรณ์ที่ท่านระบุว่าจำเป็นในการได้มาซึ่งหลักฐานการสอบบัญชี
อย่างไม่จำกัด

๒.๕ สหกรณ์ได้ปฏิบัติตามเงื่อนไขของสัญญาทั้งหมดซึ่งหากไม่ปฏิบัติตามอาจมีผลกระทบต่ออย่างมีสาระสำคัญต่องบการเงิน นอกจากนี้ สหกรณ์ได้ปฏิบัติตามระเบียบและข้อกำหนดของหน่วยงานราชการหรือหน่วยงานที่กำกับดูแล ซึ่งหากไม่ปฏิบัติตามอาจมีผลกระทบต่ออย่างมีสาระสำคัญต่องบการเงิน

๒.๖ สหกรณ์ได้เปิดเผยข้อมูลทั้งหมดที่เป็นผลจากการประเมินความเสี่ยงเรื่องการทุจริตที่มีผลต่อการแสดงงบการเงินที่ขัดต่อข้อเท็จจริงอันเป็นสาระสำคัญ

๒.๗ สหกรณ์ได้เปิดเผยข้อมูลทุกอย่าง ซึ่งเกี่ยวข้องกับการทุจริตหรือสงสัยว่าจะทุจริตที่สหกรณ์ทราบและที่มีผลกระทบต่อสหกรณ์ โดยเกี่ยวข้องกับคณะกรรมการดำเนินการสหกรณ์ เจ้าหน้าที่สหกรณ์ที่มีบทบาทสำคัญเกี่ยวกับการควบคุมภายใน หรือบุคคลอื่น ซึ่งการทุจริตมีผลกระทบต่ออย่างมีสาระสำคัญต่องบการเงิน

๒.๘ สหกรณ์ไม่ได้รับหนังสือแจ้งจากหน่วยงานราชการอันมีผลต่องบการเงิน เพราะมิได้ปฏิบัติตามกฎหมายหรือข้อบังคับ ซึ่งรวมถึงการถูกเรียกขดเซช หรือถูกประเมินภาษีอากร หรือมีหนี้สินที่อาจเกิดขึ้นในภายหลัง ซึ่งควรจะได้นำมาพิจารณาเปิดเผยในหมายเหตุประกอบงบการเงิน หรือใช้เป็นหลักเกณฑ์ในการตั้งสำรองค่าเสียหายที่อาจเกิดขึ้น

ขอแสดงความนับถือ

(นางสาวกอบกุล โมทนา)
ประธานกรรมการดำเนินการ

(นางสาวดวงพร เปรมสิน)
รองผู้จัดการ ปฏิบัติหน้าที่รักษาการแทน
ผู้จัดการสหกรณ์ออมทรัพย์กระทรวงคมนาคม จำกัด



ที่ 2/2569

645 หมู่บ้านโชคชัยปัญจทรัพย์
ซอยลาดพร้าว 80 ถนนลาดพร้าว
แขวง - เขต วังทองหลาง
กรุงเทพฯ 10310

31 มกราคม 2569

เรื่อง ส่งงบการเงินและรายงานของผู้สอบบัญชี

เรียน ประธานกรรมการสหกรณ์ออมทรัพย์กระทรวงคมนาคม จำกัด

อ้างถึง คำสั่งนายทะเบียนสหกรณ์ ที่ กภส 488/2568 ตั้ง ณ วันที่ 28 พฤษภาคม 2568

- สิ่งที่ส่งมาด้วย
- | | |
|--|-------------|
| 1. งบการเงินและรายงานของผู้สอบบัญชี | จำนวน 1 ชุด |
| 2. รายงานผลการตรวจสอบบัญชี | จำนวน 1 ชุด |
| 3. รายงานผลการประเมินชั้นคุณภาพการควบคุมภายใน | จำนวน 1 ชุด |
| 4. หนังสือแจ้งข้อสังเกตที่ตรวจพบจากการสอบบัญชี | จำนวน 1 ชุด |

ตามคำสั่งอธิบดีกรมตรวจบัญชีสหกรณ์ที่อ้างถึง ได้แต่งตั้งให้ข้าพเจ้าเป็นผู้สอบบัญชี
สหกรณ์ออมทรัพย์กระทรวงคมนาคม จำกัด สำหรับปีสิ้นสุดวันที่ 31 ธันวาคม 2568 นั้น ข้าพเจ้าได้
ตรวจสอบบัญชีและแสดงความเห็นต่องบการเงินเสร็จเรียบร้อยแล้ว

จึงเรียนมาเพื่อโปรดทราบ

ขอแสดงความนับถือ

(นายวิทิต วัฒนศักดิ์)

ผู้สอบบัญชีสหกรณ์

โทร. 025381128

มือถือ 08 9546 4051



รายงานผลการตรวจสอบบัญชี
สหกรณ์ออมทรัพย์ กระทรวงคมนาคม จำกัด
กรุงเทพมหานคร
สำหรับปีสิ้นสุดวันที่ 31 ธันวาคม 2568

เสนอ อธิบดีกรมตรวจบัญชีสหกรณ์

ตามที่อธิบดีกรมตรวจบัญชีสหกรณ์ ได้แต่งตั้งให้ข้าพเจ้าเป็นผู้สอบบัญชีสหกรณ์ออมทรัพย์ กระทรวงคมนาคม จำกัด สำหรับปีสิ้นสุดวันที่ 31 ธันวาคม 2568 นั้น ข้าพเจ้าได้ตรวจสอบงบการเงินประจำปี และแสดงความเห็นในรายงานของผู้สอบบัญชีแบบไม่มีเงื่อนไข ลงวันที่ 31 มกราคม 2569 นั้น

ข้าพเจ้าขอรายงานผลการตรวจสอบบัญชี ดังนี้

1. ข้อสังเกตที่พบจากการตรวจสอบ เกี่ยวกับการควบคุมภายใน

สหกรณ์จดทะเบียนเมื่อวันที่ 7 มิถุนายน 2537 ณ วันสิ้นปีมีสมาชิกจำนวน 514 คน เพิ่มขึ้นจากปีก่อน 13 คน มีทุนดำเนินงานทั้งสิ้น 353,416,556.22 บาท เพิ่มขึ้นจากปีก่อน 17,186,071.26 บาท หรือเพิ่มขึ้นร้อยละ 5.11 ในรอบปีสหกรณ์มีการดำเนินธุรกิจ 2 ด้าน ปริมาณธุรกิจรวมทั้งสิ้นจำนวน 167,984,195.78 บาท ประกอบด้วย ธุรกิจสินเชื่อ จำนวน 103,282,119.47 บาท และรับฝากเงิน จำนวน 64,702,076.31 บาท ผลการดำเนินงานมีกำไรสุทธิ จำนวน 10,380,236.10 บาท คิดเป็นร้อยละ 68.08 ของรายได้ดอกเบี้ยและผลตอบแทนจากการลงทุน เพิ่มขึ้นจากปีก่อน จำนวน 47,802.32 บาท หรือเพิ่มขึ้นร้อยละ 0.46

1.1 การควบคุมภายใน

- สหกรณ์มีการแบ่งแยกหน้าที่ด้านการเงินการบัญชีอย่างเหมาะสม เจ้าหน้าที่ที่ได้รับการมอบหมายมีความรู้ ความสามารถเหมาะสมกับตำแหน่งที่ได้รับมอบหมาย
- สหกรณ์มีการกำหนดระเบียบว่าด้วยการรับ - จ่าย และเก็บรักษาเงินขึ้นถือใช้ ซึ่งจากการทดสอบรายการรับ - จ่าย การบันทึกบัญชี รวมถึงตรวจนับเงินสดในการตรวจสอบบัญชีระหว่างปีและตรวจสอบบัญชีประจำปี พบว่าสหกรณ์ปฏิบัติเป็นไปตามระเบียบที่กำหนดไว้
- สหกรณ์นำโปรแกรมคอมพิวเตอร์ซึ่งพัฒนาโดยบริษัทเอกชนมาใช้ในการประมวลผล ข้อมูลเต็มระบบ โปรแกรมระบบบัญชีที่ใช้เหมาะสมกับลักษณะและปริมาณธุรกิจ การควบคุมภายในสำหรับการใช้โปรแกรมระบบงานเป็นไปตามระเบียบนายทะเบียนสหกรณ์ ว่าด้วยมาตรฐานขั้นต่ำในการควบคุมภายในและการรักษาความปลอดภัยสำหรับสหกรณ์และกลุ่มเกษตรกรที่ใช้โปรแกรมระบบบัญชีคอมพิวเตอร์ประมวลผลข้อมูล พ.ศ. 2553 การประมวลผลของโปรแกรมระบบงานเป็นไปอย่างถูกต้อง ถือใช้เป็นหลักฐานในการจัดทำงบการเงินได้
- การจัดทำและนำเสนองบการเงิน การบันทึกบัญชีของสหกรณ์เป็นไปโดยถูกต้องตามข้อเท็จจริง ครบถ้วนและเป็นปัจจุบัน มีเอกสารหลักฐานประกอบการบันทึกบัญชีครบถ้วน

-2-

- สหกรณ์มีการกำหนดระบบการควบคุมภายในเหมาะสมกับการดำเนินงานและลักษณะการดำเนินธุรกิจ มีการใช้แผนงานรวมทั้งงบประมาณซึ่งที่ประชุมใหญ่อนุมัติไว้เป็นเป้าหมายในการปฏิบัติงาน การใช้จ่ายเงินในระหว่างปีอยู่ภายในวงเงินที่ได้รับอนุมัติจากที่ประชุมใหญ่

- ผู้ตรวจสอบกิจการ สหกรณ์มีผู้ตรวจสอบกิจการที่ได้รับการเลือกตั้งจากที่ประชุมใหญ่ตามพระราชบัญญัติสหกรณ์ พ.ศ. 2542 และที่แก้ไขเพิ่มเติม ผู้ตรวจสอบกิจการสหกรณ์ได้ปฏิบัติงานตรวจสอบและรายงานผลการตรวจสอบต่อที่ประชุมคณะกรรมการดำเนินการ โดยสม่ำเสมอ และที่ประชุมใหญ่สามัญประจำปี

ผลการประเมินคุณภาพสหกรณ์ จากการประเมินคุณภาพสหกรณ์ตามหลักเกณฑ์ที่กรมตรวจบัญชีสหกรณ์กำหนด ปรากฏว่าสหกรณ์มีชั้นคุณภาพการควบคุมภายในอยู่ในระดับ "ดีมาก"

1.2 ด้านการดำเนินงาน

1) ความเสี่ยงด้านเครดิต

สหกรณ์ให้สินเชื่อแก่สมาชิกเป็นไปตามระเบียบและข้อบังคับของสหกรณ์ การชำระหนี้ของสมาชิกเป็นไปตามกำหนดเป็นส่วนใหญ่

2) ความเสี่ยงด้านเงินลงทุนของสหกรณ์

สหกรณ์นำเงินไปลงทุนถือหุ้นชุมนุมสหกรณ์ออมทรัพย์แห่งประเทศไทย จำกัด จำนวน 2,500,000.00 บาท เป็นไปตามพระราชบัญญัติสหกรณ์ พ.ศ. 2542 และที่แก้ไขเพิ่มเติม และประกาศคณะกรรมการพัฒนาการสหกรณ์แห่งชาติ เรื่อง ข้อกำหนดการฝากหรือลงทุนอย่างอื่นของสหกรณ์ พ.ศ. 2563

2. ผลการวิเคราะห์ความเสี่ยงด้านการเงิน

• ด้านความเพียงพอของเงินทุนต่อความเสี่ยง สหกรณ์มีทุนดำเนินงานทั้งสิ้น 353,416,556.22 บาท ปีก่อน 336,230,484.96 บาท เพิ่มขึ้นจากปีก่อน จำนวน 17,186,071.26 บาท หรือเพิ่มขึ้นร้อยละ 5.11 ซึ่งเป็นทุนภายในเป็นส่วนใหญ่ โดยเป็นทุนของสหกรณ์เองร้อยละ 68.96 และเงินรับฝากจากสมาชิกร้อยละ 29.45 และเงินกู้ยืมร้อยละ 0.85 และอื่น ๆ ร้อยละ 0.74 จึงแสดงให้เห็นว่า สหกรณ์สามารถบริหารงานโดยไม่ต้องพึ่งพาแหล่งเงินทุนจากภายนอก

สหกรณ์มีอัตราส่วนหนี้สินทั้งสิ้นต่อทุนของสหกรณ์ 0.45 เท่า ปีก่อน 0.40 เท่า อัตราส่วนเฉลี่ย (Peer Group) เท่ากับ 0.49 เท่า แสดงให้เห็นว่า เงินทุนของสหกรณ์ไม่มีความเสี่ยงแต่อย่างใด ประกอบหนี้สินทั้งสิ้นของสหกรณ์ จำนวน 109,702,644.33 บาท เป็นเงินรับฝากจากสมาชิกถึง 91,820,883.86 บาท หรือร้อยละ 94.86

สหกรณ์มีอัตราทุนสำรองต่อสินทรัพย์ปัจจุบัน 0.06 เท่า เท่ากับปีก่อน อัตราส่วนเฉลี่ย (Peer Group) ที่มีอัตรา 0.05 เท่า แสดงให้เห็นว่าทุนสำรองของสหกรณ์อยู่ในอัตราที่มีความมั่นคง

สหกรณ์มีอัตรากาเรือบโตของทุนสหกรณ์ ปีปัจจุบันร้อยละ 1.49 ปีก่อนร้อยละ 1.52 ซึ่งลดลงจากปีก่อนร้อยละ 0.03 และเมื่อเทียบกับอัตราส่วนเฉลี่ย (Peer Group) ที่มีอัตราร้อยละ 2.11 จะเห็นได้ว่าอัตรากาเรือบโตของทุนสหกรณ์ต่ำกว่าอัตราส่วนเฉลี่ย



-3-

สหกรณ์มีอัตราการเติบโตของหนี้ ปีปัจจุบันร้อยละ 14.17 ปีก่อนร้อยละ (11.63) อัตราส่วนเฉลี่ย (Peer Group) มีอัตราร้อยละ 2.10 จะเห็นได้ว่าอัตราการเติบโตของหนี้ค่อนข้างสูง

สหกรณ์มีอัตราผลตอบแทนต่อส่วนของผู้ถือหุ้น ปีปัจจุบันร้อยละ 4.29 ปีก่อนร้อยละ 4.34 ซึ่งลดลงจากปีก่อนร้อยละ 0.05 อัตราส่วนเฉลี่ย (Peer Group) ที่มีอัตราเท่ากับร้อยละ 5.57 แสดงให้เห็นว่า การบริหารทุนของสหกรณ์เพื่อให้ได้รับผลตอบแทนมีอัตราลดลง

• ด้านคุณภาพของสินทรัพย์

สหกรณ์มีอัตราหมุนของสินทรัพย์ปีปัจจุบัน 0.04 รอบ ปีก่อน 0.06 รอบ ลดลงจากปีก่อนร้อยละ 0.02 และน้อยกว่าอัตราส่วนเฉลี่ย (Peer Group) ที่มีอัตราเท่ากับ 0.05 รอบ แสดงให้เห็นว่า สหกรณ์มีการใช้สินทรัพย์เพื่อก่อให้เกิดรายได้และผลตอบแทนมีอัตราลดลง

สหกรณ์มีอัตราผลตอบแทนต่อสินทรัพย์ปีปัจจุบันร้อยละ 3.01 ปีก่อนร้อยละ 3.03 ซึ่งลดลงจากปีก่อนร้อยละ 0.02 และต่ำกว่าอัตราส่วนเฉลี่ย (Peer Group) ที่มีอัตราร้อยละ 3.74 แสดงให้เห็นว่า การบริหารสินทรัพย์เพื่อให้ได้รับผลตอบแทนมีอัตราลดลง

สหกรณ์มีอัตราการเติบโตของสินทรัพย์ปีปัจจุบันร้อยละ 5.11 ปีก่อนร้อยละ (2.62) และเมื่อเทียบกับอัตราส่วนเฉลี่ย (Peer Group) ที่มีอัตราร้อยละ 2.11 แสดงให้เห็นว่า อัตราการเติบโตของสินทรัพย์อยู่ในเกณฑ์ที่สูงมาก

• ด้านความสามารถในการบริหารจัดการ

สหกรณ์มีอัตราการเติบโตของธุรกิจปีปัจจุบันร้อยละ (1.46) ปีก่อนร้อยละ 7.10 แสดงให้เห็นว่า การขยายตัวของธุรกิจปีปัจจุบันมีอัตราต่ำกว่าปีก่อน และอัตราส่วนเฉลี่ย (Peer Group) ที่มีอัตราร้อยละ 8.18

• ด้านการทำกำไร

สหกรณ์มีรายได้รวมทั้งสิ้น จำนวน 15,523,705.90 บาท เพิ่มขึ้นจากปีก่อนจำนวน 510,965.53 บาท หรือเพิ่มขึ้นร้อยละ 3.40 มีค่าใช้จ่ายทั้งสิ้น จำนวน 5,143,469.80 บาท เพิ่มขึ้นจากปีก่อนจำนวน 463,163.21 บาท หรือเพิ่มขึ้นร้อยละ 9.90 ส่งผลให้สหกรณ์มีกำไรสุทธิ จำนวน 10,380,236.10 บาท คิดเป็นร้อยละ 68.08 ของรายได้ดอกเบี้ยและผลตอบแทนจากการลงทุน เพิ่มขึ้นจากปีก่อนจำนวน 47,802.32 บาท หรือเพิ่มขึ้นร้อยละ 0.46

สหกรณ์มีกำไรต่อสมาชิกปีปัจจุบัน 20,195.01 บาท ต่อคน ปีก่อนจำนวน 20,623.62 บาท ต่อคน ลดลงจากปีก่อน จำนวน 428.61 บาทต่อคน และเมื่อเทียบกับอัตราส่วนเฉลี่ย (Peer Group) เท่ากับจำนวน 15,699.47 บาทต่อคน แสดงให้เห็นว่า ประสิทธิภาพในการทำกำไรต่อสมาชิก ยังสูงกว่าอัตราส่วนเฉลี่ย

เงินออมต่อสมาชิก ปีปัจจุบันมีจำนวน 615,696.23 บาทต่อคน ปีก่อนมีจำนวน 602,391.70 บาทต่อคน เพิ่มขึ้นจากปีก่อน จำนวน 13,304.53 บาทต่อคน แต่เมื่อเทียบกับอัตราส่วนเฉลี่ย (Peer Group) เท่ากับจำนวน 341,606.05 บาทต่อคน แสดงว่าสมาชิกของสหกรณ์มีการออมเพิ่มขึ้นจากปีก่อน สูงกว่าอัตราส่วนเฉลี่ยมาก ซึ่งถือว่าอยู่ในเกณฑ์ดี และเป็นไปตามวัตถุประสงค์ของสหกรณ์

-4-

หนี้สินต่อสมาชิก ปีปัจจุบันมีจำนวน 342,343.39 บาทต่อคน ปีก่อนมีจำนวน 355,115.62 บาทต่อคน ลดลงจากปีก่อน จำนวน 12,772.23 บาทต่อคน และเมื่อเทียบกับอัตราส่วนเฉลี่ย (Peer Group) เท่ากับ จำนวน 321,853.64 บาทต่อคน แสดงให้เห็นว่า หนี้สินต่อสมาชิกปีปัจจุบันลดลงจากปีก่อน แต่สูงกว่าอัตราส่วนเฉลี่ย อย่างไรก็ตาม การพิจารณาอนุมัติเงินกู้ให้แก่สมาชิกจะต้องเป็นไปอย่างรัดกุม รอบคอบ และเป็นไปตามระเบียบของสหกรณ์อย่างเคร่งครัด เพื่อป้องกันความเสียหายที่อาจเกิดจากลูกหนี้ที่ไม่สามารถชำระหนี้ได้ตามกำหนด

อัตราค่าใช้จ่ายดำเนินงานต่อกำไรก่อนหักค่าใช้จ่ายดำเนินงาน ปัจจุบันร้อยละ 22.78 ปีก่อนร้อยละ 21.45 เพิ่มขึ้นจากปีก่อนร้อยละ 1.33 แต่เมื่อเทียบกับอัตราส่วนเฉลี่ย (Peer Group) เท่ากับ 13.90 แสดงให้เห็นว่า อยู่ในเกณฑ์ที่สูง

อัตรากาเริบโตของทุนสำรอง ปีปัจจุบันร้อยละ 5.60 ปีก่อนร้อยละ 5.61 ลดลงจากปีก่อนร้อยละ 0.01 แต่เมื่อเทียบกับอัตราส่วนเฉลี่ย (Peer Group) ที่มีอัตราส่วนร้อยละ 4.22 แสดงให้เห็นว่า อัตรากาเริบโตของทุนสำรองยังอยู่ในเกณฑ์ที่สูง

อัตรากาเริบโตของกำไรสุทธิ ปีปัจจุบันร้อยละ 0.46 ปีก่อนร้อยละ 2.99 ลดลงจากปีก่อน 2.53 และเมื่อเทียบกับอัตราส่วนเฉลี่ย (Peer Group) ร้อยละ 1.60 จะเห็นได้ว่า อัตรากาเริบโตของกำไรสุทธิมีอัตราต่ำกว่าปีก่อนและอัตราส่วนเฉลี่ย

• ด้านสภาพคล่องทางการเงิน

สหกรณ์มีอัตราส่วนทุนหมุนเวียน ปีปัจจุบัน 1.85 เท่า ปีก่อน 1.91 เท่า ลดลงจากปีก่อน 0.06 เท่า แต่เมื่อเทียบกับอัตราส่วนเฉลี่ย (Peer Group) ที่มีอัตราเท่ากับ 0.93 เท่า แสดงให้เห็นว่า ความสามารถในการชำระหนี้ระยะสั้นของสหกรณ์อยู่ในระดับที่สูงมากเมื่อเทียบกับอัตราส่วนเฉลี่ย แต่อย่างไรก็ตาม สหกรณ์ยังต้องคำนึงถึงการบริหารสินทรัพย์อย่างมีประสิทธิภาพ

• ด้านผลกระทบของธุรกิจ

- ผลกระทบจากอัตราดอกเบี้ย การเพิ่มขึ้น/ลดลงของอัตราดอกเบี้ยในอนาคตมีผลกระทบต่อการค้าเงินธุรกิจของสหกรณ์ เนื่องจากแหล่งเงินทุนของสหกรณ์ส่วนหนึ่งมาจากการรับฝากเงิน ดังนั้นหากอัตราดอกเบี้ยภายนอกมีการปรับตัวสูงขึ้น จะส่งผลให้สหกรณ์ต้องปรับอัตราดอกเบี้ยเงินรับฝากและเงินให้กู้เพื่อรักษาระดับความสามารถในการทำกำไรและรักษาแหล่งเงินทุนไว้ ซึ่งจะทำให้ภาระการชำระหนี้ของลูกหนี้เงินกู้เพิ่มขึ้น

(นายวิทิศ วัฒนศักดิ์)

ผู้สอบบัญชีสหกรณ์

ห้างหุ้นส่วนสามัญวิเทศ และบุตร
645 หมู่บ้านโชคชัยปัญจทรัพย์
ซอยลาดพร้าว 80 แขวงวังทองหลาง
เขตวังทองหลาง กรุงเทพฯ 10310
โทร 0 2538 1128 มือถือ 089 846 4051
วันที่ 31 มกราคม 2569



รายงานของผู้สอบบัญชี

เสนอ สมาชิกสหกรณ์ออมทรัพย์ กระทรวงคมนาคม จำกัด

ความเห็น

ข้าพเจ้าได้ตรวจสอบงบการเงินของสหกรณ์ออมทรัพย์กระทรวงคมนาคม จำกัด ซึ่งประกอบด้วย งบฐานะการเงิน ณ วันที่ 31 ธันวาคม 2568 งบกำไรขาดทุนและงบกระแสเงินสด สำหรับปีสิ้นสุดวันเดียวกัน และหมายเหตุประกอบงบการเงิน รวมถึงหมายเหตุสรุปนโยบายการบัญชีที่สำคัญ

ข้าพเจ้าเห็นว่า งบการเงินข้างต้นนี้แสดงฐานะการเงินของสหกรณ์ออมทรัพย์ กระทรวงคมนาคม จำกัด ณ วันที่ 31 ธันวาคม 2568 ผลการดำเนินงานและกระแสเงินสด สำหรับปีสิ้นสุดวันเดียวกัน โดยถูกต้องตามที่ควรในสาระสำคัญตามระเบียบนายทะเบียนสหกรณ์

เกณฑ์ในการแสดงความเห็น

ข้าพเจ้าได้ปฏิบัติตามตรวจสอบตามมาตรฐานการสอบบัญชีและตามระเบียบกรมตรวจบัญชีสหกรณ์ ความรับผิดชอบของข้าพเจ้าได้กล่าวไว้ในส่วนของความรับผิดชอบของผู้สอบบัญชีต่อการตรวจสอบงบการเงิน ในรายงานของข้าพเจ้า ข้าพเจ้ามีความเป็นอิสระจากสหกรณ์และได้ปฏิบัติตามจรรยาบรรณของผู้สอบบัญชี สหกรณ์ ข้าพเจ้าเชื่อว่าหลักฐานการสอบบัญชีที่ข้าพเจ้าได้รับเพียงพอและเหมาะสมเพื่อใช้เป็นเกณฑ์ในการแสดงความเห็นของข้าพเจ้า

เรื่องสำคัญในการตรวจสอบ

เรื่องสำคัญในการตรวจสอบ คือเรื่องต่างๆ ที่มีนัยสำคัญที่สุดตามดุลพินิจของผู้ประกอบวิชาชีพของ ข้าพเจ้าในการตรวจสอบงบการเงินสำหรับงวดปัจจุบัน ข้าพเจ้าได้นำเรื่องเหล่านี้มาพิจารณาในบริบทของการ ตรวจสอบงบการเงินโดยรวมและในการแสดงความเห็นของข้าพเจ้า ทั้งนี้ ข้าพเจ้าไม่ได้แสดงความเห็นแยกต่างหากสำหรับเรื่องเหล่านี้

เรื่องสำคัญในการตรวจสอบ พร้อมวิธีการตรวจสอบแต่ละเรื่องมีดังต่อไปนี้

ลูกหนี้เงินให้กู้ยืมและค่าเผื่อหนี้สงสัยจะสูญ

ตามหมายเหตุประกอบงบการเงิน ข้อ 4. เงินให้กู้ยืม ณ วันที่ 31 ธันวาคม 2568 สหกรณ์มีเงินให้ กู้ยืมทั้งสิ้นจำนวน 175,046,124.16 บาท คิดเป็นร้อยละ 49.53 ของสินทรัพย์ทั้งสิ้น และมีค่าเผื่อหนี้สงสัยจะสูญ ลูกหนี้เงินกู้สามัญจำนวน 918,376.56 บาท ซึ่งเป็นเรื่องสำคัญในการตรวจสอบ เนื่องจากรายการดังกล่าวมีจำนวนเงิน สูง ในสภาวะการณ์ที่ลูกหนี้มีหนี้สินมากขึ้น หนี้สินครัวเรือนสูงขึ้น ลูกหนี้อาจมีปัญหาในการชำระหนี้คืนให้สหกรณ์ สหกรณ์อาจต้องตั้งค่าเผื่อหนี้สงสัยจะสูญมากขึ้น ค่าใช้จ่ายสูงขึ้น ซึ่งอาจส่งผลกระทบต่อสภาพคล่อง ฐานะการเงิน และผลการดำเนินงานของสหกรณ์

ข้าพเจ้าได้สอบทานขั้นตอนการปฏิบัติและการควบคุมภายในที่เกี่ยวข้องกับเงินให้กู้ยืม สอบทาน การให้กู้ยืมของสมาชิกสหกรณ์ว่าเป็นไปตามระเบียบและข้อบังคับของสหกรณ์ สอบทานการอนุมัติการให้เงิน กู้ยืมของสมาชิกสหกรณ์ ตรวจสอบเอกสารหลักฐานการอนุมัติ ตรวจสอบการคำนวณ สอบทานการติดตาม

-2-

ทวงถามหนี้เงินกู้ที่ครบกำหนดชำระ สอบทานการตั้งค่าเพื่อหนี้สงสัยจะสูญ ขึ้นยืนยันยอดลูกหนี้เงินให้กู้ยืมและ การเปิดเผยข้อมูลในหมายเหตุประกอบงบการเงิน

เงินรับฝาก

ตามหมายเหตุประกอบงบการเงิน ข้อ 7. เงินรับฝากจากสมาชิก ณ วันที่ 31 ธันวาคม 2568 สหกรณ์มีเงินรับฝาก จำนวน 104,064,622.61 บาท คิดเป็นร้อยละ 94.86 ของหนี้สินทั้งสิ้น และคิดเป็นร้อยละ 29.45 ของทุนดำเนินงานทั้งสิ้น ซึ่งเห็นว่าเป็นเรื่องสำคัญในการตรวจสอบเนื่องจากรายการดังกล่าวมีจำนวนเงินสูง และหากผู้ฝากถอนเงินเป็นจำนวนมากผิดปกติ เนื่องจากย้ายไปลงทุนหาผลตอบแทนที่สูงกว่า หรือเกิดการตื่นตระหนก หรือขาดความเชื่อมั่นต่อสหกรณ์ อาจทำให้สหกรณ์ขาดเงินทุนที่จะมาบริหารให้เกิดรายได้ กอปรกับเงินและอาจทำให้สหกรณ์ขาดสภาพคล่องได้

ข้าพเจ้าได้สอบทานขั้นตอนการปฏิบัติและการควบคุมภายในที่เกี่ยวข้องกับการรับฝากเงิน สอบทานการรับฝากเงินว่าเป็นไปตามระเบียบและข้อบังคับของสหกรณ์ ตรวจสอบใบนำส่งเงินฝาก/ใบถอนเงินฝาก ว่ามีลายมือชื่อผู้ฝาก – ถอนครบถ้วนหรือไม่ รวมทั้งการยืนยันยอดเงินรับฝากของสมาชิก

ความรับผิดชอบของคณะกรรมการดำเนินการสหกรณ์ต่องบการเงิน

คณะกรรมการดำเนินการสหกรณ์มีหน้าที่รับผิดชอบในการจัดทำและนำเสนองบการเงินเหล่านี้ โดย ถูกต้องตามที่ควรตามระเบียบนายทะเบียนสหกรณ์ และรับผิดชอบเกี่ยวกับการควบคุมภายในที่คณะกรรมการดำเนินการ สหกรณ์พิจารณาว่าจำเป็น เพื่อให้สามารถจัดทำงบการเงินที่ปราศจากการแสดงข้อมูลที่ขัดต่อข้อเท็จจริงอันเป็น สาระสำคัญไม่ว่าจะเกิดจากการทุจริตหรือข้อผิดพลาด

ในการจัดทำงบการเงิน คณะกรรมการดำเนินการสหกรณ์รับผิดชอบในการประเมิน ความสามารถของสหกรณ์ในการดำเนินงานต่อเนื่อง การเปิดเผยเรื่องที่เกี่ยวข้องกับการดำเนินงานต่อเนื่องในกรณีที่มี เรื่องดังกล่าว และการใช้เกณฑ์การบัญชีสำหรับการดำเนินงานต่อเนื่อง เว้นแต่คณะกรรมการดำเนินการสหกรณ์ มีความตั้งใจที่จะเลิกสหกรณ์ หรือหยุดดำเนินงาน หรือไม่สามารถดำเนินงานต่อเนื่องต่อไปได้

ความรับผิดชอบของผู้สอบบัญชีต่อการตรวจสอบงบการเงิน

การตรวจสอบของข้าพเจ้า มีวัตถุประสงค์เพื่อให้ได้ความเชื่อมั่นอย่างสมเหตุสมผลว่า งบการเงิน โดยรวมปราศจากการแสดงข้อมูลที่ขัดต่อข้อเท็จจริงอันเป็นสาระสำคัญหรือไม่ ไม่ว่าจะเกิดจากการทุจริต หรือ ข้อผิดพลาด และเสนอรายงานของผู้สอบบัญชี ซึ่งรวมความเห็นของข้าพเจ้าอยู่ด้วย ความเชื่อมั่นอย่าง สมเหตุสมผล คือความเชื่อมั่นในระดับสูงแต่ไม่ได้เป็นการรับประกันว่าการปฏิบัติงานตรวจสอบตามมาตรฐาน การสอบบัญชีและระเบียบกรมตรวจบัญชีสหกรณ์จะสามารถตรวจพบข้อมูลที่ขัดต่อข้อเท็จจริงอันเป็นสาระสำคัญ ที่มีอยู่ได้เสมอไป ข้อมูลที่ขัดต่อข้อเท็จจริงอาจเกิดจากการทุจริตหรือข้อผิดพลาด และถือว่ามีความสำคัญเมื่อ คาดการณ์ได้อย่างสมเหตุสมผลว่า รายการที่ขัดต่อข้อเท็จจริงแต่ละรายการหรือทุกรายการรวมกันจะมีผลต่อการ ตัดสินใจทางเศรษฐกิจของผู้ใช้งบการเงินจากการใช้งบการเงินเหล่านี้

ในการตรวจสอบของข้าพเจ้าตามมาตรฐานการสอบบัญชีและระเบียบกรมตรวจบัญชีสหกรณ์ ข้าพเจ้าได้ใช้ดุลพินิจและการสังเกตและสงสัยเยี่ยงผู้ประกอบวิชาชีพตลอดการตรวจสอบ การปฏิบัติงานของข้าพเจ้า รวมถึง





* ระบุและประเมินความเสี่ยงจากการแสดงข้อมูลที่ขัดต่อข้อเท็จจริงอันเป็นสาระสำคัญในงบการเงิน ไม่ว่าจะเกิดจากการทุจริตหรือข้อผิดพลาด ออกแบบและปฏิบัติงานตามวิธีการตรวจสอบ เพื่อตอบสนองต่อความเสี่ยงเหล่านั้น และได้หลักฐานการสอบบัญชีที่เพียงพอและเหมาะสมเพื่อเป็นเกณฑ์ในการ แสดงความเห็นของข้าพเจ้า ความเสี่ยงที่ไม่พบข้อมูลที่ขัดต่อข้อเท็จจริงอันเป็นสาระสำคัญซึ่งเป็นผลมาจากการทุจริตจะสูงกว่า ความเสี่ยงที่เกิดจากข้อผิดพลาด เนื่องจากการทุจริตอาจเกี่ยวกับการสมรู้ร่วมคิด การปลอมแปลงเอกสาร หลักฐาน การตั้งใจละเว้นการแสดงข้อมูล การแสดงข้อมูลที่ไม่ตรงตามข้อเท็จจริงหรือการแทรกแซงการควบคุมภายใน

* ทำความเข้าใจในระบบการควบคุมภายในที่เกี่ยวข้องกับการตรวจสอบ เพื่อออกแบบวิธีการตรวจสอบที่เหมาะสมกับสถานการณ์ แต่ไม่ใช่เพื่อวัตถุประสงค์ในการแสดงความเห็นต่อความมีประสิทธิภาพของการควบคุมภายในของสหกรณ์

* ประเมินความเหมาะสมของนโยบายการบัญชีที่คณะกรรมการดำเนินการสหกรณ์ใช้และความสมเหตุสมผลของประมาณการทางบัญชี และการเปิดเผยข้อมูลที่เกี่ยวข้องซึ่งจัดทำขึ้น โดยคณะกรรมการดำเนินการสหกรณ์

* สรุปลักษณะความเหมาะสมของการใช้เกณฑ์การบัญชีสำหรับการดำเนินงานต่อเนื่อง ของคณะกรรมการดำเนินการสหกรณ์ และจากหลักฐานการสอบบัญชีที่ได้รับว่า มีความไม่แน่นอนที่มีสาระสำคัญ ที่เกี่ยวกับเหตุการณ์หรือสถานการณ์ที่อาจเป็นเหตุให้เกิดข้อสงสัยอย่างมีนัยสำคัญต่อความสามารถของสหกรณ์ ในการดำเนินงานต่อเนื่องหรือไม่ ถ้าข้าพเจ้าได้ข้อสรุปว่ามีความไม่แน่นอนที่มีสาระสำคัญ ข้าพเจ้าต้องให้ข้อสังเกตไว้ในรายงานของผู้สอบบัญชีของข้าพเจ้าถึงการเปิดเผยข้อมูลที่เกี่ยวข้องในงบการเงิน หรือถ้าการเปิดเผยดังกล่าวไม่เพียงพอ ความเห็นของข้าพเจ้าจะเปลี่ยนแปลงไป ข้อสรุปของข้าพเจ้าขึ้นอยู่กับหลักฐานการ สอบบัญชีที่ได้รับจนถึงวันที่ในรายงานของผู้สอบบัญชีของข้าพเจ้า อย่างไรก็ตาม เหตุการณ์หรือสถานการณ์ในอนาคตอาจเป็นเหตุให้สหกรณ์ต้องหยุดการดำเนินงานต่อเนื่อง

* ประเมินการนำเสนอ โครงสร้างและเนื้อหาของงบการเงินโดยรวม รวมถึงการเปิดเผยข้อมูลที่เกี่ยวข้อง ตลอดจนประเมินว่างบการเงินแสดงรายการและเหตุการณ์ที่เกิดขึ้น โดยถูกต้องตามที่ควรหรือไม่

ข้าพเจ้าได้สื่อสารกับคณะกรรมการดำเนินการสหกรณ์เกี่ยวกับขอบเขตและช่วงเวลาของการตรวจสอบตามที่ได้วางแผนไว้ ประเด็นที่มีนัยสำคัญที่พบจากการตรวจสอบ รวมถึงข้อบกพร่องที่มีนัยสำคัญในระบบการควบคุมภายในซึ่งข้าพเจ้าได้พบในระหว่างการตรวจสอบของข้าพเจ้า

จากเรื่องทั้งหลายที่สื่อสารกับคณะกรรมการดำเนินการสหกรณ์ ข้าพเจ้าได้พิจารณาเรื่องต่าง ๆ ที่มีนัยสำคัญที่สุดในการตรวจสอบงบการเงินในงวดปัจจุบันและกำหนดเป็นเรื่องสำคัญในการตรวจสอบ ข้าพเจ้าได้อธิบายเรื่องเหล่านี้ไว้ในรายงานของผู้สอบบัญชี เว้นแต่กฎหมายหรือข้อบังคับห้ามไม่ให้เปิดเผยเรื่องดังกล่าวต่อสาธารณะหรือในสถานการณ์ที่ยากที่จะเกิดขึ้น ข้าพเจ้าพิจารณาว่า ไม่ควรสื่อสารเรื่องดังกล่าวในรายงานของข้าพเจ้า เพราะการกระทำดังกล่าวสามารถคาดการณ์ได้อย่างสมเหตุสมผลว่าจะมีผลกระทบในทางลบมากกว่า

-4-

ผลประโยชน์ที่ผู้มีส่วนได้เสียสาธารณะจะได้จากการสื่อสารดังกล่าว



(นายวิทิต วัฒนศักดิ์)

ผู้สอบบัญชีสหกรณ์

ห้างหุ้นส่วนสามัญวิเทศ และบุตร
645 หมู่บ้านโชคชัยป๋วยจรัญทรัพย์
ซอยลาดพร้าว 80 แขวงวังทองหลาง
เขตวังทองหลาง กรุงเทพฯ 10310
มือถือ 089 846 4051
วันที่ 31 มกราคม 2569



สหกรณ์ออมทรัพย์กระทรวงคมนาคม จำกัด

งบฐานะการเงิน

ณ วันที่ 31 ธันวาคม 2568

		ปี 2568	ปี 2567
	หมายเหตุ	บาท	บาท
สินทรัพย์			
สินทรัพย์หมุนเวียน			
เงินสดและเงินฝากธนาคาร	2	4,189,966.27	6,878,195.56
เงินฝากชุมนุมสหกรณ์ออมทรัพย์แห่งประเทศไทย		170,050,000.00	149,550,000.00
เงินให้กู้ยืมระยะสั้น - สุทธิ	4	25,172,815.44	25,405,321.74
ดอกเบี้ยเงินให้กู้ - ค้างรับ		17,312.00	12,199.00
ดอกเบี้ยเงินฝากชุมนุมสหกรณ์ค้ำรับ		1,554,799.69	458,600.11
รวมสินทรัพย์หมุนเวียน		200,984,893.40	182,304,316.41
สินทรัพย์ไม่หมุนเวียน			
เงินลงทุนระยะยาว	3	2,500,000.00	2,500,000.00
เงินให้กู้ยืมระยะยาว - สุทธิ	4	149,873,308.72	151,331,102.85
ที่ดิน อาคาร และอุปกรณ์ - สุทธิ	5	50,416.04	60,822.04
สิทธิในการใช้ซอฟต์แวร์		7,938.06	34,243.66
รวมสินทรัพย์ไม่หมุนเวียน		152,431,662.82	153,926,168.55
รวมสินทรัพย์		353,416,556.22	336,230,484.96
หนี้สินและทุนของสหกรณ์			
หนี้สินหมุนเวียน			
เงินกู้ยืมระยะสั้น	6	3,000,000.00	3,000,000.00
เงินรับฝาก	7	104,064,622.61	91,820,883.86
หนี้สินหมุนเวียนอื่น	8	1,620,881.72	406,344.53
รวมหนี้สินหมุนเวียน		108,685,504.33	95,227,228.39
หนี้สินไม่หมุนเวียน			
สำรองบำเหน็จเจ้าหน้าที่		1,017,140.00	857,720.00
รวมหนี้สินไม่หมุนเวียน		1,017,140.00	857,720.00
รวมหนี้สิน		109,702,644.33	96,084,948.39

สหกรณ์ออมทรัพย์กระทรวงคมนาคม จำกัด

งบฐานะการเงิน

ณ วันที่ 31 ธันวาคม 2568

		ปี 2568	ปี 2567
	หมายเหตุ	บาท	บาท
ทุนของสหกรณ์			
ทุนเรือนหุ้น (มูลค่าหุ้นละ 10.00 บาท)		212,403,240.00	209,977,360.00
ทุนสำรอง		19,973,089.25	18,913,896.25
ทุนสะสมตามข้อบังคับ ระเบียบและอื่น ๆ	9	957,346.54	921,846.54
กำไร (ขาดทุน) สุทธิประจำปี		10,380,236.10	10,332,433.78
รวมทุนของสหกรณ์		<u>243,713,911.89</u>	<u>240,145,536.57</u>
รวมหนี้สินและทุนของสหกรณ์		<u><u>353,416,556.22</u></u>	<u><u>336,230,484.96</u></u>

หมายเหตุประกอบงบการเงินเป็นส่วนหนึ่งของงบการเงินนี้



(นางสาวกอบกุล โมทนา)

ประธานกรรมการ



(นายไพโรจน์ ตั้งศิลาदार)

กรรมการและเลขานุการ

วันที่ 26 มกราคม 2569



สหกรณ์ออมทรัพย์กระทรวงคมนาคม จำกัด

งบกำไรขาดทุน

สำหรับปีสิ้นสุดวันที่ 31 ธันวาคม 2568

	ปี 2568		ปี 2567	
	บาท	%	บาท	%
ดอกเบี้ยและผลตอบแทนจากการลงทุน				
ดอกเบี้ยรับเงินให้กู้	11,049,474.00	72.47	11,096,084.00	74.21
ดอกเบี้ยรับเงินฝากธนาคาร	11,468.71	0.08	18,016.00	0.12
ดอกเบี้ยรับเงินฝากสหกรณ์อื่น	4,052,791.15	26.58	3,711,846.91	24.83
ผลตอบแทนจากเงินลงทุน	132,500.00	0.87	125,342.47	0.84
รวมรายได้ดอกเบี้ยและผลตอบแทนจากการลงทุน	15,246,233.86	100.00	14,951,289.38	100.00
ค่าใช้จ่ายดอกเบี้ยและการลงทุน				
ดอกเบี้ยจ่ายเงินรับฝาก	2,080,531.46	13.65	1,829,576.67	12.24
ดอกเบี้ยจ่ายเงินกู้ยืมระยะสั้น	-	0.00	30,000.00	0.20
รวมค่าใช้จ่ายดอกเบี้ยและการลงทุน	2,080,531.46	13.65	1,859,576.67	12.44
หัก หนี้สงสัยจะสูญและหนี้สูญ				
หนี้สงสัยจะสูญ- ลูกหนี้ไม่ก่อให้เกิดรายได้	(258,124.70)	(1.69)	(41,000.00)	(0.27)
รวมหนี้สงสัยจะสูญและหนี้สูญ	(258,124.70)	(1.69)	(41,000.00)	(0.27)
รายได้ดอกเบี้ยและผลตอบแทนจากการลงทุน - สุทธิ	13,423,827.10	88.04	13,132,712.71	87.84
บวก รายได้อื่น				
รายได้ค่าธรรมเนียมแรกเข้า	2,550.00	0.02	1,400.00	0.01
รายได้อื่น	16,797.34	0.11	19,050.99	0.13
รวมรายได้อื่น	19,347.34	0.13	20,450.99	0.14
หัก ค่าใช้จ่ายในการดำเนินงาน				
ค่าใช้จ่ายเกี่ยวกับเจ้าหน้าที่				
เงินเดือน	1,133,040.00	7.43	1,044,280.00	6.98
ค่าตอบแทนเจ้าหน้าที่	344,400.00	2.26	344,400.00	2.30
ค่าล่วงเวลา	11,343.00	0.07	9,420.00	0.06
บำเหน็จเจ้าหน้าที่	159,420.00	1.05	41,428.00	0.28
เงินสมทบกองทุนทดแทนประกันสังคม	36,945.00	0.24	34,286.00	0.23
รวม	1,685,148.00	11.05	1,473,814.00	9.86
ค่าใช้จ่ายเกี่ยวกับที่ดิน อาคาร และอุปกรณ์				
ค่าเสื่อมราคา - เครื่องใช้สำนักงาน	39,496.00	0.26	56,865.47	0.38
ค่าตัดจ่ายสิทธิการใช้ซอฟต์แวร์	28,980.60	0.19	28,664.00	0.19
ค่าดูแลระบบคอมพิวเตอร์	16,050.00	0.11	16,050.00	0.11
ค่าจ้างเหมาจัดทำเว็บไซต์สหกรณ์	96,300.00	0.63	96,300.00	0.64
รวม	180,826.60	1.19	197,879.47	1.32

สหกรณ์ออมทรัพย์กระทรวงคมนาคม จำกัด
งบกำไรขาดทุน
สำหรับปีสิ้นสุดวันที่ 31 ธันวาคม 2568

	ปี 2568		ปี 2567	
	บาท	%	บาท	%
ค่าใช้จ่ายดำเนินงานอื่น				
ค่าตอบแทนผู้ตรวจสอบกิจการ	120,000.00	0.79	120,000.00	0.80
ค่าตอบแทนกรรมการที่ปรึกษา	138,000.00	0.91	150,400.00	1.01
ค่าตอบแทนการตรวจสอบหลักทรัพย์	2,500.00	0.02	9,250.00	0.06
ค่าธรรมเนียมการสอบบัญชี	60,000.00	0.39	60,000.00	0.40
ค่าเบี้ยประชุม	462,900.00	3.04	390,600.00	2.61
ค่ารับรอง	32,324.00	0.21	29,192.50	0.20
ค่าใช้จ่ายในการเดินทาง	4,158.00	0.03	5,750.00	0.04
ค่าวัสดุสำนักงาน	81,203.95	0.53	73,799.95	0.49
ค่าธรรมเนียมธนาคาร	420.00	0.00	372.00	0.00
ค่าธรรมเนียมไปรษณีย์	8,589.00	0.06	6,419.00	0.04
ค่าจัดทำหนังสือรายงานประจำปี	12,265.00	0.08	21,500.00	0.14
ค่าใช้จ่ายในการประชุมใหญ่	231,048.79	1.52	251,318.00	1.68
ค่าสาธารณูปโภค	14,400.00	0.09	13,500.00	0.09
ค่าใช้จ่ายในการฝึกอบรม	-	-	2,500.00	0.02
ค่าใช้จ่ายเบ็ดเตล็ด	29,155.00	0.19	14,435.00	0.10
รวม	1,196,963.74	7.85	1,149,036.45	7.69
รวมค่าใช้จ่ายในการดำเนินงาน	3,062,938.34	20.09	2,820,729.92	18.87
กำไรสุทธิ	10,380,236.10	68.08	10,332,433.78	69.11



สภากรมออมทรัพย์กระทรวงคมนาคม จำกัด

งบกระแสเงินสด

สำหรับปีสิ้นสุดวันที่ 31 ธันวาคม 2568

	ปี 2568	ปี 2567
	บาท	บาท
กระแสเงินสดจากกิจกรรมดำเนินงาน		
กำไรสุทธิ	10,380,236.10	10,332,433.78
รายการปรับปรุงเพื่อการกระทบยอดกำไรสุทธิเป็นเงินสดสุทธิ จากกิจกรรมดำเนินงาน		
ค่าเสื่อมราคาเครื่องใช้สำนักงาน	39,496.00	56,865.47
ค่าตัดจ่ายสิทธิการใช้ซอฟต์แวร์	28,980.60	28,664.00
หนี้สงสัยจะสูญ-ลูกหนี้ไม่ก่อให้เกิดรายได้(เกินความต้องการ)	(258,124.70)	(41,000.00)
สำรองบำเหน็จเจ้าหน้าที่	159,420.00	41,428.00
ดอกเบี้ยเงินให้กู้ยืมรับ	(17,312.00)	(12,199.00)
ดอกเบี้ยเงินฝาก-ชสอ.ค้างรับ	(1,554,799.69)	(458,600.11)
ค่าใช้จ่ายค้างจ่าย	-	168,150.00
ดอกเบี้ยเงินรับฝากค้างจ่าย	1,439,933.72	222,958.53
กำไรจากการดำเนินงานก่อนการเปลี่ยนแปลง		
ในสินทรัพย์และหนี้สินดำเนินงาน	10,217,830.03	10,338,700.67
สินทรัพย์ดำเนินงาน		
เงินสดจ่ายลูกหนี้เงินกู้ฉุกเฉิน	(6,906,460.00)	(6,755,050.00)
เงินสดรับจากลูกหนี้เงินกู้ฉุกเฉิน	6,650,040.00	7,020,350.00
เงินสดจ่ายลูกหนี้เงินกู้สามัญ	(93,085,596.47)	(78,112,951.00)
เงินสดรับจากลูกหนี้เงินกู้สามัญ	93,731,007.90	78,003,368.69
เงินสดจ่ายลูกหนี้เงินกู้พิเศษ	(3,290,063.00)	(7,331,200.00)
เงินสดรับจากลูกหนี้เงินกู้พิเศษ	4,591,372.00	2,809,240.00
เงินสดรับจากลูกหนี้ไม่เกิดรายได้	258,124.70	41,000.00
เงินสดจ่ายเงินทตรง	(395,600.00)	(359,300.00)
เงินสดรับเงินทตรง	395,600.00	359,300.00
เงินสดรับดอกเบี้ยเงินให้กู้ยืมรับ	12,199.00	2,815.00
เงินสดรับดอกเบี้ยเงินฝาก - ชสอ.	458,600.11	306,196.54
หนี้สินดำเนินงาน		
เงินสดจ่ายค่าใช้จ่ายค้างจ่าย	0.00	(75,000.00)
เงินสดดอกเบี้ยเงินรับฝากค้างจ่าย	(222,958.53)	(353,919.58)
เงินสดรับภาษีหัก ณ ที่จ่าย	121,448.00	138,180.02
เงินสดจ่ายภาษีหัก ณ ที่จ่าย	(123,886.00)	(138,045.64)

สหกรณ์ออมทรัพย์กระทรวงคมนาคม จำกัด

งบกระแสเงินสด

สำหรับปีสิ้นสุดวันที่ 31 ธันวาคม 2568

	ปี 2568	ปี 2567
	บาท	บาท
เงินสดรับค่าประกันสังคม	35,973.00	33,405.00
เงินสดจ่ายค่าประกันสังคม	(35,973.00)	(33,405.00)
เงินสดรับจากเงินรอจ่ายคืน	9,888,401.21	9,712,228.45
เงินสดจ่ายเงินรอจ่ายคืน	(9,888,401.21)	(10,507,078.45)
เงินสดจ่ายค่าธรรมเนียมการสอบบัญชีค้างจ่าย	(60,000.00)	(60,000.00)
เงินสดรับค่าธรรมเนียมการสอบบัญชีค้างจ่าย	60,000.00	0.00
เงินสดจ่ายค่าใช้จ่ายค้างจ่าย	0.00	(108,150.00)
เงินสดรับจากการตรวจสอบ	0.00	8,803.00
เงินสดจ่ายจากการตรวจสอบ	0.00	(8,800.00)
เงินสดรับรอเรียกคืน	0.00	861.00
เงินสดจ่ายรอเรียกคืน	0.00	(861.00)
เงินสดสุทธิได้มาจาก (ใช้ไปใน) กิจกรรมดำเนินงาน	12,411,657.74	4,930,687.70
กระแสเงินสดจากกิจกรรมลงทุน		
เงินสดจ่ายซื้อเครื่องใช้สำนักงาน	(29,090.00)	0.00
สิทธิในการใช้ซอฟต์แวร์	(2,675.00)	0.00
เงินสดสุทธิได้มาจาก (ใช้ไปใน) กิจกรรมลงทุน	(31,765.00)	0.00
กระแสเงินสดจากกิจกรรมจัดหาเงิน		
เงินสดรับจากเงินรับฝาก	64,702,076.31	78,276,538.77
เงินสดจ่ายคืนเงินรับฝาก	(52,458,337.56)	(89,967,163.77)
เงินสดจ่ายเงินปันผล	(8,584,263.85)	(8,316,225.48)
เงินสดจ่ายเงินเฉลี่ยคืน	(351,476.93)	(323,344.08)
เงินสดจ่าย โบนัสกรรมการและเจ้าหน้าที่	(157,500.00)	(140,000.00)
เงินสดรับจากทุนเรือนหุ้น	10,238,830.00	10,240,320.00
เงินสดจ่ายคืนทุนเรือนหุ้น	(7,812,950.00)	(8,039,170.00)
เงินสดจ่ายทุนสาธารณประโยชน์	(16,000.00)	(6,000.00)
เงินสดจ่ายทุนสวัสดิการสมาชิก	(98,500.00)	(119,200.00)
เงินสดจ่ายค่าบำรุงสันนิบาต	(30,000.00)	(30,000.00)
เงินสดจ่ายทุนช่วยเหลือผู้ค้าประกัน	0.00	0.00
เงินสดสุทธิได้มาจาก (ใช้ไปใน) กิจกรรมจัดหาเงิน	5,431,877.97	(18,424,244.56)
เงินสดสุทธิเพิ่มขึ้น (ลดลง)	17,811,770.71	(13,493,556.86)
เงินสด ณ วันต้นปี	156,428,195.56	169,921,752.42
เงินสด ณ วันสิ้นปี	174,239,966.27	156,428,195.56



สหกรณ์ออมทรัพย์กระทรวงคมนาคม จำกัด

หมายเหตุประกอบงบการเงิน

สำหรับปีสิ้นสุดวันที่ 31 ธันวาคม 2568

1 สรุปนโยบายการบัญชีที่สำคัญ

- สหกรณ์บันทึกบัญชีโดยใช้เกณฑ์คงค้าง
- สหกรณ์รับรู้รายได้ดอกเบี้ยตามเกณฑ์สัดส่วนของเวลา ส่วนจำนวนรายได้จะเท่ากับอัตราดอกเบี้ยคูณด้วยจำนวนเงินต้นที่ค้างชำระตามระยะเวลาที่กู้ยืม
- เงินลงทุนระยะยาวที่เป็นเงินลงทุนในหลักทรัพย์ที่ไม่อยู่ในความต้องการของตลาด แสดงด้วยราคาทุน
- สหกรณ์ตั้งค่าเผื่อหนี้สงสัยจะสูญ เป็นไปตามประกาศนายทะเบียนสหกรณ์ เรื่อง การตั้งค่าเผื่อหนี้สงสัยจะสูญ สำหรับสหกรณ์ออมทรัพย์และสหกรณ์เครดิตยูเนียนที่เรียกเก็บเงินงวดชำระหนี้จากสมาชิกโดยการหักจากเงินได้ ณ ที่จ่าย พ.ศ. 2567
- ค่าเสื่อมราคาเครื่องใช้สำนักงาน คำนวณ โดยวิธีเส้นตรง ในอัตราที่นายทะเบียนสหกรณ์กำหนด
- สินทรัพย์ไม่มีตัวตนตัดจ่ายโดยวิธีเส้นตรง เป็นระยะเวลา 5 ปี
- เงินสดในงบกระแสเงินสด หมายถึง เงินสดในมือ เงินฝากธนาคารทุกประเภท และเงินฝากสหกรณ์อื่นทุกประเภท

2 เงินฝากธนาคาร ประกอบด้วย

	ปี 2568	ปี 2567
	บาท	บาท
เงินสด	38,732.00	15,918.00
เงินฝากธนาคาร		
ออมทรัพย์	4,148,591.54	6,859,634.83
กระแสรายวัน	2,642.73	2,642.73
รวมเงินสดและเงินฝากธนาคาร	<u>4,189,966.27</u>	<u>6,878,195.56</u>

3 เงินลงทุน ประกอบด้วย

	ปี 2568	ปี 2567
	บาท	บาท
เงินลงทุนระยะยาว		
เงินลงทุนที่ไม่อยู่ในความต้องการของตลาด		
หุ้นชุมนุมสหกรณ์ออมทรัพย์แห่งประเทศไทย จก.	2,500,000.00	2,500,000.00
	<u>2,500,000.00</u>	<u>2,500,000.00</u>

สหกรณ์ออมทรัพย์กระทรวงคมนาคม จำกัด

หมายเหตุประกอบงบการเงิน

สำหรับปีสิ้นสุดวันที่ 31 ธันวาคม 2568

4 เงินให้กู้ยืม - สุทธิ ประกอบด้วย

	ปี 2568		ปี 2567	
	บาท ระยะสั้น	บาท ระยะยาว	บาท ระยะสั้น	บาท ระยะยาว
เงินให้กู้ยืม - ปกติ				
ลูกหนี้เงินกู้ฉุกเฉิน	1,985,800.00		1,729,380.00	
ลูกหนี้เงินกู้สามัญ	19,761,197.44	121,553,166.72	20,862,618.74	121,097,156.85
ลูกหนี้เงินกู้พิเศษ	3,425,818.00	28,320,142.00	2,813,323.00	30,233,946.00
รวมเงินให้กู้ - ปกติ	25,172,815.44	149,873,308.72	25,405,321.74	151,331,102.85
เงินให้กู้ยืม - ไม่ก่อให้เกิดรายได้				
ลูกหนี้เงินกู้สามัญ	918,376.56		1,176,501.26	
หัก ค่าเผื่อนี้สงสัยจะสูญ				
- ลูกหนี้ไม่ก่อให้เกิดรายได้	(918,376.56)	-	1,176,501.26	
รวมเงินให้กู้ - ไม่ก่อให้เกิดรายได้ - สุทธิ	-	-	2,353,002.52	-
รวมเงินให้กู้ - สุทธิ	25,172,815.44	149,873,308.72	23,052,319.22	151,331,102.85

5 ที่ดิน อาคาร และอุปกรณ์ - สุทธิ

	ปี 2568	ปี 2567
	บาท	บาท
เครื่องใช้สำนักงาน	539,503.56	579,363.76
หัก ค่าเสื่อมราคาสะสม	(489,087.52)	(518,541.72)
รวมเครื่องใช้สำนักงานสุทธิ	50,416.04	60,822.04

6 เงินกู้ยืมระยะสั้น ประกอบด้วย

	ปี 2568	ปี 2567
	บาท	บาท
เงินกู้ยืมสวัสดิการกระทรวงคมนาคม	3,000,000.00	3,000,000.00
รวมเงินกู้ยืมระยะสั้น	3,000,000.00	3,000,000.00

7 เงินรับฝาก ประกอบด้วย

	ปี 2568	ปี 2567
	บาท	บาท
เงินรับฝากออมทรัพย์พิเศษ	11,340,122.61	19,070,712.71
เงินรับฝากออมทรัพย์ทวีผล 3	2,669,500.00	746,500.00
เงินรับฝากออมทรัพย์ทวีผล	-	956,000.00
เงินรับฝากออมทรัพย์พิเศษ 11 (18 เดือน)	35,800,000.00	35,800,000.00
เงินรับฝากออมทรัพย์พิเศษ 12 (8 เดือน)	-	25,900,000.00
เงินฝากออมทรัพย์พิเศษ 13 (10 เดือน)	37,200,000.00	-
เงินฝากออมทรัพย์พิเศษ 14 (15 เดือน)	5,850,000.00	-
เงินฝากออมทรัพย์พิเศษ 15 (18 เดือน)	11,205,000.00	-
เงินฝากออมทรัพย์พิเศษ 9 (24 เดือน)	-	200,000.00
เงินรับฝากออมทรัพย์พิเศษ 10 (24 เดือน)	-	9,147,671.15
รวมเงินรับฝาก	104,064,622.61	91,820,883.86



สภกรณ์ออมทรัพย์กระทรวงคมนาคม จำกัด

หมายเหตุประกอบงบการเงิน

สำหรับปีสิ้นสุดวันที่ 31 ธันวาคม 2568

8 หนี้สินหมุนเวียนอื่น	ปี 2568	ปี 2567
	บาท	บาท
ค่าตอบแทนที่ปรึกษาจ้าง	60,000.00	60,000.00
ค่าธรรมเนียมการสอบบัญชีจ้าง	60,000.00	60,000.00
ดอกเบี้ยเงินรับฝากจ้าง	1,439,933.72	222,958.53
ภาษีหัก ณ ที่จ่ายจ้าง	7,795.00	10,233.00
เงินรอตรวจสอบ	3.00	3.00
ค่าบริการรักษาระบบโปรแกรมรายปีจ้าง	16,050.00	16,050.00
ค่าจ้างเหมาบริการ (จ้างทำเว็บไซต์) จ้างจ่าย	32,100.00	32,100.00
เงินรับล่วงหน้า	5,000.00	5,000.00
	<u>1,620,881.72</u>	<u>406,344.53</u>
9 ทุนสะสมตามข้อบังคับ ระเบียบและอื่น ๆ ประกอบด้วย	ปี 2568	ปี 2567
	บาท	บาท
ทุนสาธารณประโยชน์	79,283.62	90,283.62
ทุนสวัสดิการสมาชิกสหกรณ์	77,300.00	50,800.00
ทุนรักษาระดับอัตราเงินปันผล	247,529.61	237,529.61
ทุนช่วยเหลือผู้ค้าประกัน	553,233.31	543,233.31
	<u>957,346.54</u>	<u>921,846.54</u>

แบบ RQ 2

รายงาน-ระดับสภกรณ์

**รายงานผลการประเมินชั้นคุณภาพการควบคุมภายใน
สภกรณ์ออมทรัพย์กระทรวงคมนาคม จำกัด
สำหรับปีสิ้นสุดวันที่ 31 ธันวาคม 2568**

	<u>ระดับชั้นคุณภาพ</u>
ส่วนที่ 1 สภาพแวดล้อมการควบคุม	ดีมาก
ส่วนที่ 2 ความเสี่ยงและกิจกรรมควบคุม	ดีมาก
ด้านการเงินการบัญชี	ดีมาก
ธุรกิจสินเชื่อ	ดีมาก
ธุรกิจเงินรับฝาก	ดีมาก
เงินลงทุนในหลักทรัพย์	ดีมาก
ที่ดิน อาคารและอุปกรณ์	ดีมาก
เจ้าหนี้เงินกู้	ดีมาก
สมาชิกและทุนเรือนหุ้น	ดีมาก
ส่วนที่ 3 ระบบข้อมูลสารสนเทศ และการสื่อสาร	ดีมาก
ส่วนที่ 4 ระบบการติดตามและประเมินผล	ดีมาก
สรุปการประเมินจัดชั้นคุณภาพ	ดีมาก

โดย นายวิฑูรย์ วัฒนศักดิ์ ผู้สอบบัญชี ภาคเอกชน

21 มกราคม 2569



หนังสือแจ้งข้อสังเกตที่ตรวจพบจากการสอบบัญชี

645 หมู่บ้านโชคชัยปัทม์ทรัพย์
ซอยลาดพร้าว 80 ถนนลาดพร้าว
แขวงวังทองหลาง เขตวังทองหลาง
กรุงเทพฯ 10310

31 มกราคม 2569

เรียน ประธานกรรมการสหกรณ์ออมทรัพย์กระทรวงคมนาคม จำกัด

ด้วยข้าพเจ้า นายวิฑิต วัฒนศักดิ์ ผู้สอบบัญชีสหกรณ์ออมทรัพย์กระทรวงคมนาคม จำกัด
สำหรับปีสิ้นสุดวันที่ 31 ธันวาคม 2568 ได้ทำการตรวจสอบและแสดงความเห็นต่องบการเงินแบบไม่มีเงื่อนไข
แล้ว เมื่อวันที่ 31 มกราคม 2569 ไม่พบข้อสังเกตที่เป็นสาระสำคัญ จากการตรวจสอบแต่อย่างใด

ขอแสดงความนับถือ

(นายวิฑิต วัฒนศักดิ์)

ผู้สอบบัญชีสหกรณ์

โทร. 0898464051

4.2 เรื่องอนุมัติการจัดสรรกำไรสุทธิ ประจำปี 2568

ในปี 2568 สหกรณ์ออมทรัพย์กระทรวงคมนาคม จำกัด ดำเนินกิจการด้วยหลักการบริหารเงินทุนอย่างระมัดระวัง ด้วยความละเอียดรอบคอบ เพื่อให้เกิดความมั่นคงและเกิดประโยชน์สูงสุดต่อสมาชิก ผลการดำเนินงานในปี 2568 มีกำไรสุทธิทั้งสิ้น จำนวน 10,380,236.10 บาท เห็นควรจัดสรรกำไรสุทธิตามข้อบังคับสหกรณ์ฯ ข้อ 29 ดังนี้

รายการ	อัตราปี 2567		อัตราปี 2568	
	เงินปันผล 4.20 % เฉลี่ยคืนเงินกู้สามัญ+ฉุกเฉิน 3.55% เฉลี่ยคืนเงินกู้พิเศษ 1.00%		เงินปันผล 4.25 % เฉลี่ยคืนเงินกู้สามัญ+ฉุกเฉิน 2.00% เฉลี่ยคืนเงินกู้พิเศษ 1.00%	
1. เงินสำรองไม่น้อยกว่าร้อยละ 10 ของกำไรสุทธิ	1,059,193.00	10.25	1,052,165.13	10.14
2. ค่าบำรุงสันนิบาตสหกรณ์แห่งประเทศไทย ร้อยละ 1 ของกำไรสุทธิ แต่ไม่เกิน 30,000.- บาท	30,000.00	0.29	30,000.00	0.29
3. เงินปันผลแห่งค่าหุ้นที่ชำระแล้วของสมาชิก แต่ละคนโดยคิดได้ตามส่วนระยะเวลา	8,584,263.85	83.08	8,793,563.19	84.71
4. เงินเฉลี่ยคืนของดอกเบี้ยเงินกู้ทุกประเภท	351,476.93	3.40	203,507.78	1.96
5. เงินโบนัสกรรมการและพนักงานไม่เกินร้อยละ 10	157,500.00	1.52	200,000.00	1.93
6. ทุนรักษาระดับอัตราเงินปันผลไม่เกินร้อยละ 2 แห่งทุนเรือนหุ้นของสหกรณ์ในวันสิ้นปีนั้น	10,000.00	0.10	-	-
7. ทุนสาธารณประโยชน์ไม่เกินร้อยละ 10 ของกำไรสุทธิ	5,000.00	0.05	1,000.00	0.01
8. ทุนช่วยเหลือผู้ค้าประกัน	10,000.00	0.10	-	-
9. ทุนสวัสดิการหรือการสงเคราะห์ตามสมควร แก่สมาชิกและครอบครัวไม่เกินร้อยละ 10 ของกำไรสุทธิ	125,000.00	1.21	100,000.00	0.96
กำไรสุทธิ	10,332,433.78	100.00	10,380,236.10	100.00

จึงเสนอที่ประชุมเพื่อพิจารณาอนุมัติการจัดสรรกำไรสุทธิประจำปี 2568 ต่อไป

มติที่ประชุม.....

.....
.....
.....
.....
.....
.....

สหกรณ์ออมทรัพย์กระทรวงคมนาคม จำกัด

ประมาณการรายได้ ประจำปี 2569

รายการ	ปี 2568		ปี 2569	หมายเหตุ
	ขอตั้งงบประมาณ	รายรับ	ขอตั้งงบประมาณ	
ดอกเบี้ยรับเงินกู้ยืม	12,500,000.00	11,049,474.00	13,200,000.00	ดอกเบี้ยรับซึ่งได้รับจากการให้สมาชิกกู้เงิน
ดอกเบี้ยรับเงินฝากธนาคาร	10,000.00	11,468.71	10,000.00	ดอกเบี้ยรับซึ่งได้รับจากการนำเงินฝากธนาคาร
ดอกเบี้ยรับเงินฝากชุมชนสหกรณ์	4,000,000.00	4,052,791.15	4,000,000.00	ดอกเบี้ยรับซึ่งได้รับจากการนำเงินฝากชุมชนสหกรณ์
เงินปันผลตามหุ้นชุมชนสหกรณ์	130,000.00	132,500.00	132,500.00	เงินปันผลจากการซื้อหุ้นชุมชนสหกรณ์
ค่าธรรมเนียมแรกเข้า	3,000.00	2,550.00	3,000.00	คาดว่าจะรับสมัครสมาชิกจำนวน 60 ราย ๆ ละ 50.- บาท
รายได้ค่าจัดทำหนังสือรายงานประจำปี	60,000.00	30,000.00	40,000.00	รายได้จากค่าโฆษณาในการจัดทำหนังสือรายงานประจำปี
รายได้อื่น ๆ	10,000.00	16,797.34	10,000.00	
	16,713,000.00	15,295,581.20	17,395,500.00	

สหกรณ์ออมทรัพย์กระทรวงคมนาคม จำกัด

ประมาณการรายจ่าย ประจำปี 2569

รายการ	ปี 2568		ปี 2569	หมายเหตุ
	ขอตั้งงบประมาณ	รายจ่าย	ขอตั้งงบประมาณ	
ค่าใช้จ่ายดอกเบี้ย				
- เงินฝากออมทรัพย์พิเศษ SS	300,000.00	212,707.17	180,000.00	ดอกเบี้ยจ่ายเงินฝากออมทรัพย์พิเศษประเภทต่าง ๆ
- เงินฝากออมทรัพย์พิเศษทวีผล S2	20,000.00	3,734.69	-	ครบกำหนดและเปิดโครงการใหม่
- เงินฝากออมทรัพย์พิเศษทวีผล 3 S1	21,000.00	41,359.18	130,000.00	ดอกเบี้ยจ่ายเงินฝากออมทรัพย์พิเศษประเภทต่าง ๆ
- เงินฝากออมทรัพย์พิเศษ 9 (24 เดือน) LD	5,000.00	4,890.42	-	ครบกำหนดและเปิดโครงการใหม่
- เงินฝากออมทรัพย์พิเศษ 10 (24 เดือน) LE	238,000.00	230,020.06	-	ครบกำหนดและเปิดโครงการใหม่
- เงินฝากออมทรัพย์พิเศษ 11 (18 เดือน) L7	805,500.00	805,964.36	1,210,000.00	ดอกเบี้ยจ่ายเงินฝากออมทรัพย์พิเศษประเภทต่าง ๆ
- เงินฝากออมทรัพย์พิเศษ 12 (8 เดือน) L2	583,000.00	365,234.19	-	ครบกำหนดและเปิดโครงการใหม่
- เงินฝากออมทรัพย์พิเศษ 13 (10 เดือน) L8	-	375,152.04	700,000.00	ดอกเบี้ยจ่ายเงินฝากออมทรัพย์พิเศษประเภทต่าง ๆ
- เงินฝากออมทรัพย์พิเศษ 14 (15 เดือน) L3	-	32,742.12	170,000.00	ดอกเบี้ยจ่ายเงินฝากออมทรัพย์พิเศษประเภทต่าง ๆ
- เงินฝากออมทรัพย์พิเศษ 15 (18 เดือน)	-	8,727.23	348,000.00	ดอกเบี้ยจ่ายเงินฝากออมทรัพย์พิเศษประเภทต่าง ๆ
- เงินฝากออมทรัพย์พิเศษโครงการใหม่	200,000.00	-	200,000.00	
ดอกเบี้ยจ่ายเงินรับฝาก	2,172,500.00	2,080,531.46	2,938,000.00	
ดอกเบี้ยจ่ายเงินกู้ยืม	30,000.00	-	-	
รวมค่าใช้จ่ายดอกเบี้ย	2,202,500.00	2,080,531.46	2,938,000.00	
ค่าใช้จ่ายในการดำเนินงาน				
ค่าใช้จ่ายเกี่ยวกับเจ้าหน้าที่				
เงินเดือน	1,041,500.00	1,133,040.00	1,230,000.00	เงินเดือนเจ้าหน้าที่ปฏิบัติงานเต็มเวลา จำนวน 4 ราย
ค่าตอบแทน	524,400.00	344,400.00	524,400.00	สำหรับเจ้าหน้าที่ช่วยปฏิบัติงาน จำนวน 10 ราย ประกอบด้วย 1. เจ้าหน้าที่ สบค. ช่วยปฏิบัติงานประจำสหกรณ์ออมทรัพย์กระทรวงคมนาคม จำกัด จำนวน 3 ท่าน (ผู้จัดการ, รองผู้จัดการ และด้านคอมพิวเตอร์) 2. เจ้าหน้าที่ช่วยปฏิบัติงานประจำหน่วยงานอื่น ๆ ซึ่งมีสมาชิกของสมาชิกสหกรณ์ออมทรัพย์กระทรวงคมนาคม จำกัด จำนวน 6 ท่าน 3. ค่าจ้างแม่บ้านทำความสะอาดสหกรณ์ออมทรัพย์กระทรวงคมนาคม จำกัด จำนวน 1 ท่าน
ค่าล่วงเวลา	20,000.00	11,343.00	20,000.00	เพื่อจ่ายให้แก่เจ้าหน้าที่ปฏิบัติงานนอกเวลาปฏิบัติงาน
บำเหน็จเจ้าหน้าที่	50,000.00	159,420.00	185,000.00	เพื่อจ่ายเป็นเงินบำเหน็จให้แก่เจ้าหน้าที่เมื่อลาออกจากการปฏิบัติงาน โดยไม่มีความผิด
ค่าสวัสดิการเจ้าหน้าที่	15,000.00	-	15,000.00	เพื่อเป็นค่าตัดเครื่องแบบและสวัสดิการอื่น ๆ ที่จำเป็นสำหรับเจ้าหน้าที่
เงินสมทบทุนกองทุนทดแทนและกองทุนประกันสังคม	42,000.00	36,945.00	48,000.00	เงินประกันสังคมตามกฎหมาย
รวมค่าใช้จ่ายเกี่ยวกับเจ้าหน้าที่	1,692,900.00	1,685,148.00	2,022,400.00	
ค่าใช้จ่ายเกี่ยวกับเครื่องใช้สำนักงาน				
ค่าเสื่อมราคาเครื่องใช้สำนักงาน	75,000.00	39,496.00	60,000.00	
ค่าตัดจ่ายสิทธิการใช้ซอฟต์แวร์	30,000.00	28,980.60	30,000.00	
ค่าดูแลระบบคอมพิวเตอร์	16,050.00	16,050.00	16,050.00	
ค่าซ่อมแซมครุภัณฑ์	30,000.00	-	30,000.00	เครื่องปริ้น , คอมพิวเตอร์ 6 เครื่อง , กล้องวงจรปิด 4 ตัว
รวมค่าใช้จ่ายเกี่ยวกับเครื่องใช้สำนักงาน	151,050.00	84,526.60	136,050.00	

สหกรณ์ออมทรัพย์กระทรวงคมนาคม จำกัด

ประมาณการรายจ่าย ประจำปี 2569

รายการ	ปี 2568		ปี 2569	หมายเหตุ
	ขอตั้งงบประมาณ	รายจ่าย	ขอตั้งงบประมาณ	
ค่าใช้จ่ายดำเนินงานอื่น ๆ				
ค่าตอบแทนผู้ตรวจสอบกิจการ	120,000.00	120,000.00	120,000.00	ค่าตอบแทนผู้ตรวจสอบกิจการสหกรณ์ โดยปฏิบัติหน้าที่สอบทานและประเมินผลการปฏิบัติงาน ติดตามผลการบริหารงานของคณะกรรมการฯ รายงานผลการตรวจสอบกิจการประจำเดือนและประจำปี จำนวน 1 ราย
ค่าตอบแทนที่ปรึกษาสหกรณ์	172,000.00	138,000.00	215,000.00	ค่าตอบแทนสำหรับตำแหน่งที่ปรึกษาหรือที่ปรึกษากิตติมศักดิ์ เพื่อให้คำแนะนำด้านกฎหมาย ด้านบัญชี ด้านการเงิน ด้านบริหารงานทั่วไป และด้านอื่น ๆ ให้กับสหกรณ์ อัตราปีละ 15,000.- บาท จำนวน 5 ท่าน และค่าตอบแทนในการเข้าร่วมการประชุมให้คำปรึกษารายเดือน จำนวน 14 ครั้งต่อปี
ค่าธรรมเนียมผู้สอบบัญชี	60,000.00	60,000.00	60,000.00	ค่าธรรมเนียมผู้สอบบัญชีในการตรวจสอบบัญชีและรับรองการเงิน ประจำปีภาคเอกชน จำนวน 1 ราย
ค่าเบี้ยประชุม	608,650.00	462,900.00	580,300.00	ค่าเบี้ยประชุมสำหรับการประชุมคณะกรรมการ ประกอบด้วย 1. คณะกรรมการดำเนินการ ประกอบด้วย ประธาน, กรรมการประชุม รวม 9 ราย ปีละ 14 ครั้ง 2. คณะกรรมการเงินกู้ ประกอบด้วย ประธาน, กรรมการ รวม 5 ราย ประชุมปีละ 14 ครั้ง 3. คณะกรรมการศึกษา ประกอบด้วย ประธาน, กรรมการ รวม 5 ราย ประชุมปีละ 14 ครั้ง 4. คณะกรรมการบริหารความเสี่ยง ประกอบด้วย ประธาน, กรรมการ รวม 5 ราย ประชุมปีละ 5 ครั้ง 5. คณะกรรมการอื่น ๆ ตามที่ได้รับมอบหมาย ประกอบด้วย ประธาน และกรรมการ 3 ท่าน รวมเป็น 4 ท่าน ประชุมปีละ 4 ครั้ง
ค่ารับรอง	40,000.00	32,324.00	50,000.00	เพื่อเป็นค่าเครื่องดื่มและอาหารสำหรับการประชุมคณะกรรมการฯ และค่ารับรองแขกของสหกรณ์ฯ เป็นเงิน 30,000 บาท และค่ารับรองนอกสถานที่ เป็นเงิน 20,000 บาท
ค่าใช้จ่ายในการฝึกอบรม	15,000.00	-	15,000.00	เพื่อเป็นค่าใช้จ่ายในการจัดส่งกรรมการและเจ้าหน้าที่เข้ารับการอบรม และการจัดฝึกอบรมของสหกรณ์ฯ
ค่าใช้จ่ายในการเดินทางไปปฏิบัติงานนอกสำนักงาน	20,000.00	4,158.00	10,000.00	เพื่อเป็นค่าใช้จ่ายในการเดินทางไปปฏิบัติงานชั่วคราวภายนอกสำนักงานของกรรมการและเจ้าหน้าที่สหกรณ์ฯ
ค่าวัสดุสำนักงาน	100,000.00	81,203.95	100,000.00	เพื่อเป็นค่าใช้จ่ายในการจัดหาแบบพิมพ์ วัสดุสำนักงาน หมึกพิมพ์ เพื่อใช้ในกิจการของสหกรณ์ฯ
ค่าโฆษณาประชาสัมพันธ์	20,000.00	-	20,000.00	เพื่อใช้ในการเผยแพร่และประชาสัมพันธ์การดำเนินงานของสหกรณ์ฯ
ค่าธรรมเนียมธนาคาร	2,500.00	420.00	2,500.00	เพื่อเป็นค่าใช้จ่ายในการจัดซื้อเช็คของธนาคารเพื่อส่งจ่ายเงินให้แก่สมาชิก
ค่าฝากส่งไปรษณีย์	20,000.00	8,589.00	20,000.00	เพื่อเป็นค่าฝากส่งสิ่งพิมพ์ให้กับสมาชิกและหน่วยงานต่าง ๆ
ค่าใช้จ่ายในวันประชุมใหญ่	355,000.00	231,048.79	266,000.00	เพื่อเป็นค่าใช้จ่ายในการจัดประชุมใหญ่สามัญประจำปีของสหกรณ์ฯ
ค่าจัดทำหนังสือรายงานประจำปี	60,000.00	42,265.00	60,000.00	เพื่อเป็นค่าใช้จ่ายในการจัดทำรายงานประจำปีของสหกรณ์ฯ
ค่าใช้จ่ายในการดำเนินคดี	60,000.00	-	50,000.00	
ค่าใช้จ่ายอื่น ๆ	50,000.00	31,655.00	45,000.00	
ค่าเช่าเหมาบริการ(จัดทำเว็บไซต์สหกรณ์)	96,300.00	96,300.00	96,300.00	ค่าเช่าเหมาบริการในการจัดทำเว็บไซต์และอัปเดตข้อมูลสมาชิกสหกรณ์ฯ
ค่าสาธารณูปโภค	14,400.00	14,400.00	14,400.00	เพื่อเป็นค่าใช้จ่ายในการใช้โทรศัพท์มือถือส่วนตัวของเจ้าหน้าที่สหกรณ์ฯ จำนวน 4 ท่าน ๆ ละ 300.- บาท ต่อเดือนในการติดต่อสื่อสารระหว่างสมาชิกและหน่วยงานอื่น ๆ
ค่าจ้างเหมาบริการทั่วไป	-	-	-	
หนี้สงสัยจะสูญ-ไม่เกิดรายได้ (เกินความต้องการ)	-200,000.00	- 217,124.70	-200,000.00	
หนี้สงสัยจะสูญ-ไม่เกิดรายได้(เกินความต้องการ รน.)	-41,000.00	- 41,000.00	-41,000.00	
รวมค่าใช้จ่ายที่เกี่ยวกับการดำเนินงาน	1,572,850.00	1,065,139.04	1,483,500.00	

สหกรณ์ออมทรัพย์กระทรวงคมนาคม จำกัด

ประมาณการรายจ่าย ประจำปี 2569

รายการ	ปี 2568		ปี 2569	หมายเหตุ
	ขอตั้งงบประมาณ	รายจ่าย	ขอตั้งงบประมาณ	
หมวดสำรอง				
สำรอง	-	-	50,000.00	ขอตั้งสำรองทุกรายการเพื่อใช้สำรองกรณีเร่งด่วน หรือกรณีจำเป็นที่มีได้ คาดหมายล่วงหน้า การจ่ายเงินจากหมวดสำรองนี้ จะต้องได้รับอนุมัติ จากคณะกรรมการเท่านั้น
รวมค่าใช้จ่ายในการสำรอง	-	-	50,000.00	
รวมค่าใช้จ่ายในการดำเนินงาน	3,416,800.00	2,834,813.64	3,691,950.00	
รวมค่าใช้จ่ายในการบริหารงาน	5,619,300.00	4,915,345.10	6,629,950.00	

อุปกรณ์สำนักงาน				
ค่าพัฒนาระบบซอฟต์แวร์	20,000.00	2,675.00	20,000.00	เพื่อพัฒนาปรับปรุงระบบซอฟต์แวร์และระบบงานสหกรณ์ให้เป็นตามที่ สหกรณ์ฯ กำหนด
ค่าจัดซื้อเครื่องคอมพิวเตอร์พร้อมอุปกรณ์	50,000.00	-	35,000.00	เพื่อทดแทนของเดิมที่เสื่อมสภาพการใช้งาน
ค่าจัดซื้อโน้ตบุ๊กพร้อมอุปกรณ์	30,000.00	29,090.00	-	เพื่อใช้สนับสนุนในการจัดประชุมรวมถึงการประชุมผ่านอิเล็กทรอนิกส์
ค่าจัดซื้อเครื่องปริ้นเตอร์	20,000.00	-	20,000.00	เพื่อทดแทนของเดิมที่เสื่อมสภาพการใช้งาน
	120,000.00		75,000.00	

หมายเหตุ ค่าใช้จ่ายทุกรายการถ้วนเฉลี่ยได้ ยกเว้นรายการค่าอุปกรณ์สำนักงาน

สหกรณ์ออมทรัพย์กระทรวงคมนาคม จำกัด

ประมาณการกำไรขาดทุน ประจำปี 2569

รายการ	ปี 2568				ปี 2569	
	ตั้งไว้	อัตราร้อยละ	รับจริง	อัตราร้อยละ	ตั้งไว้	อัตราร้อยละ
ประมาณการรายได้	16,713,000.00	100.00	15,295,581.20	100.00	17,395,500.00	100.00
ดอกเบี้ยรับจากการให้สมาชิกกู้เงิน	12,500,000.00	74.79	11,049,474.00	72.24	13,200,000.00	75.88
รายได้อื่น ๆ	4,213,000.00	25.21	4,246,107.20	27.76	4,195,500.00	24.12
หัก ประมาณการรายจ่าย	5,619,300.00	33.62	4,915,345.10	32.14	6,629,950.00	38.11
ค่าใช้จ่ายดอกเบี้ย	2,202,500.00	13.18	2,080,531.46	13.60	2,938,000.00	16.89
ค่าใช้จ่ายดำเนินงาน	3,416,800.00	20.44	2,834,813.64	18.53	3,691,950.00	21.22
กำไรสุทธิ	11,093,700.00	66.38	10,380,236.10	67.86	10,765,550.00	61.89

4.5 เรื่องอนุมัตินำเงินไปฝากหรือลงทุน ตามมาตรา 62 แห่งพระราชบัญญัติสหกรณ์ พ.ศ.2542 และที่แก้ไขเพิ่มเติม

ตามมาตรา 62 แห่งพระราชบัญญัติสหกรณ์ พ.ศ.2542 และที่แก้ไขเพิ่มเติม เงินของสหกรณ์นั้น สหกรณ์อาจฝากหรือลงทุนได้ดังต่อไปนี้

- (1) ฝากในชุมนุมสหกรณ์หรือสหกรณ์อื่น
- (2) ฝากในธนาคาร หรือฝากในสถาบันการเงินที่มีวัตถุประสงค์เพื่อให้ความช่วยเหลือทางการเงินแก่สหกรณ์
- (3) ซื้อหลักทรัพย์ของรัฐบาลหรือรัฐวิสาหกิจ
- (4) ซื้อหุ้นของธนาคารที่มีวัตถุประสงค์เพื่อให้ความช่วยเหลือทางการเงินแก่สหกรณ์
- (5) ซื้อหุ้นของชุมนุมสหกรณ์หรือสหกรณ์อื่น
- (6) ซื้อหุ้นของสถาบันที่ประกอบธุรกิจอันทำให้เกิดความสะดวกหรือส่งเสริมความเจริญแก่กิจการของสหกรณ์โดยได้รับความเห็นชอบจากนายทะเบียนสหกรณ์
- (7) ฝากหรือลงทุนอย่างอื่นตามที่คณะกรรมการพัฒนาการสหกรณ์แห่งชาติกำหนด

ประกาศคณะกรรมการพัฒนาการสหกรณ์แห่งชาติ เรื่อง ข้อกำหนดการฝากหรือลงทุนอย่างอื่นของสหกรณ์ พ.ศ. 2563

ข้อ 3 เงินของสหกรณ์อาจฝากหรือลงทุนได้ ดังต่อไปนี้

- (1) บัตรเงินฝากที่ธนาคารเป็นผู้ออก
- (2) ตัวแลกเงินที่ธนาคารผู้รับรอง สลากหลังหรือรับอ่าวัล หรือตัวสัญญาใช้เงินที่ธนาคารเป็นผู้สลักหลังหรือรับอ่าวัล โดยไม่มีข้อจำกัดความรับผิดชอบ
- (3) ตราสารแสดงสิทธิในหนี้ที่ธนาคารซึ่งมิใช่รัฐวิสาหกิจเป็นผู้ออก
- (4) บัตรเงินฝาก หรือใบรับฝากเงินที่ออกโดยบริษัทเงินทุน หรือบริษัทเครดิตฟองซิเอร์ ซึ่งสถาบันคุ้มครองเงินฝากประกันการชำระคืนต้นเงินและดอกเบี้ย
- (5) ตราสารแสดงสิทธิในหนี้ที่นิติบุคคลเฉพาะกิจเป็นผู้ออกภายใต้โครงการแปลงสินทรัพย์เป็นหลักทรัพย์ที่ได้รับอนุญาตตามพระราชกำหนดนิติบุคคลเฉพาะกิจเพื่อการแปลงสินทรัพย์เป็นหลักทรัพย์ พ.ศ. 2540 และตราสารแสดงสิทธิในหนี้ที่นั้นได้รับการจัดอันดับความน่าเชื่อถือตั้งแต่ระดับ A- ขึ้นไป จากบริษัทจัดอันดับความน่าเชื่อถือที่ได้รับความเห็นชอบจากคณะกรรมการกำกับหลักทรัพย์และตลาดหลักทรัพย์
- (6) หุ้นกู้ที่ให้บริการจัดอันดับความน่าเชื่อถือตั้งแต่ระดับ A- ขึ้นไปจากบริษัทจัดอันดับความน่าเชื่อถือที่ได้รับความเห็นชอบจากคณะกรรมการกำกับหลักทรัพย์และตลาดหลักทรัพย์
- (7) หน่วยลงทุนของกองทุนรวมที่รัฐวิสาหกิจจัดตั้งขึ้นโดยความเห็นชอบจากคณะรัฐมนตรี และอยู่ในการกำกับดูแลของคณะกรรมการกำกับหลักทรัพย์และตลาดหลักทรัพย์
- (8) หน่วยลงทุนของกองทุนรวมที่มีวัตถุประสงค์ในการลงทุนตามมาตรา 62 แห่งพระราชบัญญัติสหกรณ์ พ.ศ. 2542

ข้อ 4 การนำเงินไปฝากหรือลงทุนตามข้อ 3(7) รวมกันต้องไม่เกินทุนสำรองของสหกรณ์ และต้องผ่านการอนุมัติจากที่ประชุมใหญ่ของสหกรณ์ก่อนจึงจะดำเนินการได้

4.6 เรื่องการเลือกตั้งคณะกรรมการดำเนินการ ประจำปี 2569

1. ข้อกฎหมายที่เกี่ยวข้อง

1) พระราชบัญญัติสหกรณ์ พ.ศ.2542 และที่แก้ไขเพิ่มเติม มาตรา 50 กำหนดให้สหกรณ์มีคณะกรรมการดำเนินการสหกรณ์ ประกอบด้วย ประธานกรรมการหนึ่งคน และกรรมการอื่นอีกไม่เกินสิบสี่คน ซึ่งที่ประชุมใหญ่เลือกตั้งจากสมาชิก คณะกรรมการดำเนินการสหกรณ์ มีวาระอยู่ในตำแหน่งคราวละสองปีนับแต่วันเลือกตั้ง กรรมการดำเนินการสหกรณ์ ซึ่งพ้นจากตำแหน่งอาจได้รับเลือกตั้งอีกได้ แต่ต้องไม่เกินสองวาระติดต่อกัน ในกรณีที่มีการเลือกตั้งกรรมการดำเนินการสหกรณ์แทนตำแหน่งที่ว่าง ให้กรรมการดำเนินการสหกรณ์ที่ได้รับเลือกตั้งอยู่ในตำแหน่งเท่ากับวาระที่เหลืออยู่ของผู้ที่ตนแทน

2) ข้อบังคับสหกรณ์ออมทรัพย์กระทรวงคมนาคม จำกัด พ.ศ. 2564 แก้ไขเพิ่มเติม (ฉบับที่ 4) พ.ศ. 2568

ข้อ 70 ให้สหกรณ์มีคณะกรรมการดำเนินการประกอบด้วยประธานกรรมการหนึ่งคน และกรรมการดำเนินการอีกแปดคน ซึ่งที่ประชุมใหญ่เลือกตั้งจากสมาชิก และมีคุณสมบัติตามที่กฎกระทรวงกำหนด

ให้กรรมการดำเนินการเลือกตั้งในระหว่างกันเองขึ้นดำรงตำแหน่งรองประธาน กรรมการคนหนึ่งหรือหลายคน เลขานุการคนหนึ่ง และเหรัญญิกคนหนึ่ง นอกนั้นเป็นกรรมการ และเปิดเผยให้ทราบโดยทั่วกัน ณ สำนักงานสหกรณ์

ห้ามมิให้บุคคลซึ่งมีลักษณะดังต่อไปนี้เป็นหรือทำหน้าที่กรรมการ

(1) เคยได้รับโทษจำคุกโดยคำพิพากษาถึงที่สุดให้จำคุก เว้นแต่เป็นโทษสำหรับความผิดที่ได้กระทำ โดยประมาทหรือความผิดลหุโทษ

(2) เคยถูกไล่ออก ปลดออก หรือให้ออกจากราชการ องค์กร หรือหน่วยงานของรัฐ หรือเอกชน ฐานทุจริตต่อหน้าที่

(3) เคยถูกให้พ้นจากตำแหน่งกรรมการหรือผู้จัดการหรือมีคำวินิจฉัยเป็นที่สุดให้พ้นจากตำแหน่งกรรมการหรือผู้จัดการตามคำสั่งนายทะเบียนสหกรณ์

(4) เคยถูกที่ประชุมใหญ่มีมติให้ถอดถอนออกจากตำแหน่งกรรมการเพราะเหตุทุจริตต่อหน้าที่

(5) เป็นกรรมการหรือผู้จัดการในสหกรณ์ถูกสั่งเลิกตามมาตรา 89/3 วรรคสอง แห่งพระราชบัญญัติสหกรณ์ พ.ศ. 2542 และที่แก้ไขเพิ่มเติม

(6) สมาชิกซึ่งผิดนัดการชำระหนี้ทุกชนิดไม่ว่าต้นเงินหรือดอกเบี้ยในระยะเวลาสองปีทางบัญชีนับแต่ ปีที่ผิดนัดถึงปีที่เลือกตั้งกรรมการดำเนินการ โดยมิได้รับการผ่อนผันการชำระหนี้จากคณะกรรมการดำเนินการ เว้นแต่คณะกรรมการดำเนินการจะได้วินิจฉัยว่าการผิดนัดนั้นมีได้เกิดขึ้นจากการกระทำหรือเจตนาของสมาชิก

(7) ผู้ซึ่งเป็นเจ้าหน้าที่ในสหกรณ์นี้

(8) ลักษณะต้องห้ามอื่นตามที่กฎกระทรวงกำหนด



3) ระเบียบสทกรณออมทรัพย์กระทรวงคมนาคม จำกัด ว่าด้วยการเลือกตั้งคณะกรรมการ
ดำเนินการ พ.ศ. 2565

หมวดที่ 2 วิธีการเลือกตั้ง

ข้อ 4 การเลือกตั้งประธานกรรมการดำเนินการและกรรมการดำเนินการให้ใช้วิธีหนึ่งวิธีใด
ดังต่อไปนี้

- (1) ใช้วิธีการออกเสียงเลือกตั้งโดยเปิดเผย
- (2) ใช้วิธีการออกเสียงเลือกตั้งโดยการใช้บัตรเลือกตั้ง

วิธีการออกเสียงเลือกตั้งโดยเปิดเผย

ข้อ 5 การออกเสียงเลือกตั้งโดยเปิดเผย ให้ที่ประชุมเสนอชื่อผู้ที่สมควรจะเป็นประธาน
กรรมการดำเนินการหรือกรรมการดำเนินการ โดยมีสมาชิกรับรองไม่น้อยกว่า 10 คน เมื่อได้ผู้
ที่เห็นควรจะเป็นประธาน
กรรมการดำเนินการหรือกรรมการดำเนินการแล้วให้เลขานุการชื่อนักผู้ที่ได้รับการเสนอชื่อ
ที่ละคนและให้สมาชิก
ยกมือสนับสนุนพร้อมทั้งนับคะแนนเสียงของแต่ละคนให้ผู้ที่ได้รับคะแนนเสียงสูงสุดและ
เรียงลำดับกันลงมาเป็น
ประธานกรรมการดำเนินการหรือกรรมการดำเนินการตามจำนวนตำแหน่งที่ว่างลง

ผู้ที่ได้รับการเสนอชื่อเพื่อเลือกตั้งประธานกรรมการดำเนินการหรือกรรมการดำเนินการ
จะต้องแสดงตนและอยู่ในที่ประชุมใหญ่ในขณะที่ถูกเสนอชื่อนั้น

วิธีการออกเสียงเลือกตั้งโดยการใช้บัตรเลือกตั้ง

ข้อ 6 การออกเสียงเลือกตั้งโดยการให้บัตรแบบเสนอชื่อผู้ที่สมควรจะเป็นประธานกรรมการ
ดำเนินการหรือกรรมการดำเนินการในที่ประชุมใหญ่ ให้สมาชิกที่อยู่ในที่ประชุมใหญ่เสนอชื่อ
ผู้ที่สมควรจะเป็นประธาน
กรรมการดำเนินการหรือกรรมการดำเนินการ โดยมีสมาชิกรับรองไม่น้อยกว่า 10 คน เมื่อได้ผู้
ที่เห็นควรจะเป็นประธาน
กรรมการดำเนินการหรือกรรมการดำเนินการแล้วให้จัดแสดงหมายเลขของผู้ที่ได้รับการเสนอชื่อ
เรียงตามลำดับ
การเสนอชื่อและให้สมาชิกลงคะแนนในบัตรเลือกตั้งที่ได้รับ จากนั้นนำไปหย่อนในหีบบัตร
เลือกตั้งภายในระยะเวลา
ที่กำหนด เมื่อสิ้นสุดระยะเวลาการหย่อนบัตรเลือกตั้งแล้ว ให้เริ่มนับคะแนนของแต่ละคน
ให้ผู้ที่ได้รับคะแนนเสียงสูงสุด
และเรียงลำดับกันลงมาเป็นประธานกรรมการดำเนินการหรือกรรมการดำเนินการตามจำนวน
ตำแหน่งที่ว่างลง

ผู้ที่ได้รับการเสนอชื่อเพื่อเลือกตั้งเป็นประธานกรรมการดำเนินการ หรือกรรมการ
ดำเนินการจะต้องแสดงตนและอยู่ในที่ประชุมใหญ่ในขณะที่ถูกเสนอชื่อนั้น

ข้อ 7 ก่อนการดำเนินการเป็นการตามข้อ 6 ให้ที่ประชุมคัดเลือกสมาชิกที่อยู่ในที่ประชุม
เป็นคณะกรรมการตรวจและนับคะแนนขึ้นคณะหนึ่งประกอบด้วยประธานกรรมการคนหนึ่งและ
กรรมการอีกไม่น้อยกว่า
2 คน แต่ไม่เกิน 4 คน

ข้อ 8 ให้คณะกรรมการตรวจและนับคะแนนมีอำนาจหน้าที่และความรับผิดชอบตามข้อ
13(3) (4) และ (5)

ข้อ 9 การลงคะแนนและการตรวจนับคะแนนให้นำความในข้อ 25 ข้อ 27 ข้อ 30 ข้อ 31
ข้อ 32 และข้อ 33 มาใช้บังคับโดยอนุโลม

ข้อ 10 หากมีผู้ที่ได้รับการเสนอชื่อเป็นประธานกรรมการดำเนินการ หรือกรรมการ
ดำเนินการไม่เกินกว่าจำนวนตำแหน่งที่ว่างลง โดยวิธีการออกเสียงเลือกตั้งโดยเปิดเผย

ข้อ 11 การนับคะแนนและการคัดค้านการเลือกตั้งให้นำความในหมวดที่ 5 และหมวดที่ 6 มาใช้บังคับโดยอนุโลม

ข้อ 12 การออกเสียงเลือกตั้งโดยการใช้บัตรแบบการรับสมัครให้มีคณะกรรมการการเลือกตั้งคณะหนึ่งประกอบด้วยประธานกรรมการการเลือกตั้งหนึ่งคนและกรรมการอีกไม่น้อยกว่าสองคนแต่ไม่เกินสี่คน เพื่อดำเนินการเลือกตั้งประธานกรรมการดำเนินการหรือกรรมการดำเนินการในการประชุมใหญ่ให้เป็นไปด้วยความถูกต้อง เรียบร้อย บริสุทธิ์และยุติธรรม

กรรมการการเลือกตั้งจะเป็นผู้สมัครรับเลือกตั้งเป็นประธานกรรมการดำเนินการหรือกรรมการดำเนินการในการประชุมใหญ่ครั้งนั้นไม่ได้

การดำรงตำแหน่งของคณะกรรมการการเลือกตั้งเริ่มต้นตั้งแต่มิคำสั่งแต่งตั้งและสิ้นสุดลงหลังการประชุมใหญ่ที่มีการเลือกตั้งแล้ว 7 วัน เว้นแต่กรณีมีคำสั่งคัดค้านผลการเลือกตั้ง ให้การดำรงตำแหน่งของคณะกรรมการการเลือกตั้งสิ้นสุดลงภายหลังจากมีการนับคะแนนใหม่แล้ว 5 วัน

ข้อ 13 ให้กรรมการการเลือกตั้งและเจ้าหน้าที่การเลือกตั้งมีอำนาจหน้าที่และความรับผิดชอบ ดังนี้

(1) ตรวจสอบคุณสมบัติของผู้สมัครรับเลือกตั้งเป็นประธานกรรมการดำเนินการหรือกรรมการดำเนินการ

(2) ตรวจรายชื่อผู้มีสิทธิเลือกตั้งและจ่ายบัตรเลือกตั้งให้ผู้มีสิทธิเลือกตั้งที่ตรวจสอบถูกต้องแล้ว

(3) ควบคุมหีบบัตรเลือกตั้ง ตรวจสอบความเรียบร้อยของหีบเลือกตั้งและจำนวนบัตรเลือกตั้งในหีบเลือกตั้ง

(4) ตรวจนับคะแนนบัตรเลือกตั้ง

(5) วินิจฉัยบัตรเลือกตั้งว่าเป็นบัตรดีหรือบัตรเสีย

หากสมาชิกสหกรณ์เห็นว่าการดำเนินการของประธานกรรมการการเลือกตั้ง กรรมการการเลือกตั้งหรือเจ้าหน้าที่การเลือกตั้งไม่เป็นไปตามข้อบังคับ ระเบียบหรือกฎหมายสหกรณ์ให้เสนอคำคัดค้านต่อประธานกรรมการดำเนินการวินิจฉัย

หมวดที่ 4 ขั้นตอนการเลือกตั้ง

ข้อ 22 ให้เจ้าหน้าที่การเลือกตั้งส่งมอบบัตรเลือกตั้งและหีบบัตรเลือกตั้งให้แก่ประธานกรรมการการเลือกตั้งก่อนวันประชุมใหญ่

ข้อ 23 ให้ประธานกรรมการการเลือกตั้งลงชื่อและประทับตราเครื่องหมายของสหกรณ์ลงในบัตรเลือกตั้งทุกฉบับพร้อมจัดให้มีการลำดับหมายเลขบัตรเลือกตั้งด้วย

ข้อ 24 บัตรเลือกตั้งต่อไปนี้จะถือว่าเป็นบัตรเสีย

(1) บัตรปลอม

(2) บัตรที่ทำเครื่องหมายเลือกตั้งเกินจำนวนกรรมการดำเนินการ ที่จะพึงเลือกตั้งได้

ในคราวนั้น

(3) บัตรที่มีได้ทำเครื่องหมายกากบาท (X) ในช่องลงคะแนน

(4) บัตรที่มีรอยขีด ข่วน หลบ



- (5) บัตรที่ปรากฏว่ามีบัตรพับซ้อนกันมากกว่าหนึ่งบัตร
- (6) บัตรที่มีเครื่องสังเกตหรือข้อความอื่นใดนอกเหนือจากที่มีอยู่ตามปกติ
- (7) บัตรที่ไม่สามารถวินิจฉัยได้ว่าผู้ลงคะแนนประสงค์จะลงคะแนนให้ผู้ใด

ข้อ 25 ประธานกรรมการการเลือกตั้งอาจกำหนดให้ใช้เครื่องลงคะแนนมาทำการลงคะแนน แทนการใช้บัตรเลือกตั้งได้ การลงคะแนนโดยใช้เครื่องลงคะแนนให้ดำเนินการ ตามหลักเกณฑ์และวิธีการที่ คณะกรรมการดำเนินการกำหนด

ข้อ 26 ให้ประธานกรรมการการเลือกตั้งชี้แจงวิธีการลงคะแนนแบบลับ โดยใช้บัตรเลือกตั้ง หรือเครื่องลงคะแนนและวิธีการตรวจนับคะแนน รวมทั้งกำหนดเวลาสิ้นสุดของการลงคะแนนต่อที่ประชุมใหญ่ในวาระ การเลือกตั้งประธานกรรมการดำเนินการหรือกรรมการดำเนินการ และเมื่อการชี้แจงของประธานกรรมการการเลือกตั้ง สิ้นสุดลงตามวาระการประชุมแล้วให้เปิดการลงคะแนนเลือกตั้งทันที

ข้อ 27 ก่อนการลงคะแนนเลือกตั้งให้กรรมการการเลือกตั้งทำการเปิดหีบบัตรเลือกตั้ง ให้สมาชิกในที่ประชุมใหญ่ตรวจสอบเพื่อแสดงว่าเป็นหีบบัตรเปล่าและทำการปิดหีบบัตรเลือกตั้งทันทีก่อนการ ลงคะแนน

ข้อ 28 ให้ผู้มีสิทธิลงคะแนนเลือกตั้งมาแสดงตนต่อกรรมการการเลือกตั้ง หรือเจ้าหน้าที่ การเลือกตั้งเพื่อรับบัตรเลือกตั้ง เมื่อกรรมการการเลือกตั้งหรือเจ้าหน้าที่การเลือกตั้งตรวจรายชื่อและหลักฐานถูกต้อง แล้วจะจัดให้ผู้มีสิทธิเลือกตั้งลงลายมือชื่อและมอบบัตรเลือกตั้งให้คนละหนึ่งฉบับ เพื่อใช้ลงคะแนนตามวิธีการที่ ประธานกรรมการการเลือกตั้งชี้แจง

ข้อ 29 เมื่อผู้มีสิทธิเลือกตั้งได้รับบัตรเลือกตั้งแล้วให้เข้าคูหาเพื่อลงคะแนนเลือกตั้ง ตามหลักเกณฑ์และวิธีการที่ประธานกรรมการการเลือกตั้งชี้แจงแล้วนำบัตรเลือกตั้งไปหย่อนลงในหีบบัตรเลือกตั้งที่จัดไว้

การใช้สิทธิเลือกตั้งเป็นสิทธิเฉพาะตัวของสมาชิกจะมอบหมายให้บุคคลอื่น ใช้สิทธิแทนตน ไม่ได้

ผู้สมัครเข้ารับการเลือกตั้งเป็นประธานกรรมการดำเนินการหรือกรรมการดำเนินการมีสิทธิ ลงคะแนนตามสิทธิของตนเองในฐานะสมาชิกสหกรณ์

ข้อ 30 กรรมการการเลือกตั้งอาจเตรียมหีบบัตรเลือกตั้งมากกว่าหนึ่งหีบก็ได้

ข้อ 31 ในระหว่างเปิดการลงคะแนนห้ามมิให้เปิดหีบบัตรเลือกตั้ง เว้นแต่เมื่อมีความจำเป็น อันหลีกเลี่ยงไม่ได้และต้องได้รับอนุญาตจากประธานกรรมการการเลือกตั้งนั้น

การเปิดหีบบัตรเลือกตั้งต้องกระทำโดยเปิดเผยต่อหน้าสมาชิกสหกรณ์

ข้อ 32 เมื่อสิ้นสุดระยะเวลาการลงคะแนน ห้ามมิให้มีการลงคะแนนเพิ่มเติมอีก ให้ประธาน กรรมการการเลือกตั้งประกาศปิดการลงคะแนนต่อที่ประชุมใหญ่

ข้อ 33 เมื่อปิดการลงคะแนนแล้วให้กรรมการการเลือกตั้งหรือเจ้าหน้าที่ การเลือกตั้งเปิด หีบบัตรเลือกตั้งเพื่อนับคะแนนโดยเปิดเผยในที่ประชุมใหญ่โดยไม่ชักช้าและต้องนับคะแนนให้เสร็จไปในคราวเดียวกัน โดยจะเลื่อนหรือประวิงเวลาการนับคะแนนไม่ได้

หมวดที่ 5 การนับคะแนน

ข้อ 34 ในการนับคะแนนให้กรรมการการเลือกหรือเจ้าที่การเลือกตั้งปฏิบัติ ดังนี้

(1) ห้ามมิให้บัตรเลือกตั้งออกจากหีบบัตรเลือกตั้ง

(2) ให้หีบบัตรเลือกตั้งออกจากหีบบัตรเลือกตั้งที่ละใบพร้อมทั้ง خوانว่าเป็นบัตรดีหรือบัตรเสียและ خوانหมายเลขผู้ได้รับเลือกตั้งจนหมดแล้วให้คว่ำหีบบัตรเลือกตั้งต่อหน้าสักขีพยาน เพื่อแสดงว่าไม่มีบัตรเลือกตั้งหลงเหลืออยู่ในหีบบัตรเลือกตั้งแล้วและให้นับจำนวนบัตรเลือกตั้งทั้งหมด เพื่อแจ้งผลให้ประธานกรรมการการเลือกตั้งทราบโดยไม่ชักช้า

(3) ทำการประมวลผลและตรวจสอบความถูกต้องกับจำนวนสมาชิกผู้มาใช้สิทธิ

ข้อ 35 การวินิจฉัยว่าบัตรเลือกตั้งนั้นเป็นบัตรเสียหรือไม่เป็นอำนาจของประธานกรรมการ

ข้อ 36 บัตรเสียให้แยกไว้โดยให้กรรมการการเลือกตั้งลงลายมือชื่อกำกับไว้ไม่น้อยกว่า 1 คน

ข้อ 37 เมื่อการนับคะแนนสิ้นสุดลงให้กรรมการการเลือกตั้งหรือเจ้าหน้าที่การเลือกตั้งส่งใบแจ้งผลการนับคะแนนให้กับประธานกรรมการการเลือกตั้งเพื่อประกาศผล และให้กรรมการการเลือกตั้งทุกคนลงลายมือชื่อในใบแจ้งผลการนับคะแนนพร้อมทั้งส่งมอบสิ่งของดังต่อไปนี้ให้แก่ประธานกรรมการดำเนินการ

(1) รายงานผลการนับคะแนน

(2) บัตรเลือกตั้งที่ตรวจนับคะแนนแล้วทั้งหมดใส่ลงในภาชนะที่เหมาะสมพร้อมปิดผนึกและกรรมการการเลือกตั้งลงชื่อกำกับอย่างน้อย 3 คน

(3) บัญชีรายชื่อผู้สมัครเข้ารับการเลือกตั้งที่ใช้ในการลงคะแนนเลือกตั้ง

(4) บัตรเลือกตั้งที่ยังไม่ได้ใช้

(5) เอกสารหลักฐานอื่นๆ ที่คณะกรรมการการเลือกตั้งได้รับไว้ทั้งหมด

ข้อ 38 ให้ประธานกรรมการการเลือกตั้งประกาศรายชื่อผู้ได้รับการเลือกตั้งให้ทราบโดยทั่วกันภายใน 3 วันทำการ หลังจากวันประชุมใหญ่

ข้อ 39 ผู้ได้รับการเลือกตั้งเป็นประธานกรรมการดำเนินการหรือกรรมการดำเนินการให้เรียงตามลำดับคะแนนมากไปหาน้อยตามจำนวนกรรมการดำเนินการที่ว่างและให้อยู่ในตำแหน่งได้ตามความในข้อบังคับสหกรณ์ข้อ 70 และข้อ 72

กรณีที่มีผู้สมัครเข้ารับการเลือกตั้งเป็นประธานกรรมการดำเนินการ หรือกรรมการดำเนินการได้คะแนนเสียงเท่ากันให้ใช้วิธีจับสลากเพื่อหาตัวผู้ชนะการเลือกตั้งตามจำนวนที่ว่างลง

ข้อ 40 ในระหว่างการประชุมใหญ่เพื่อดำเนินการเลือกตั้งตามระเบียบนี้ ให้ที่ประชุมใหญ่พิจารณาวินิจฉัยปัญหาและอุปสรรคทั้งปวงที่อาจเกิดขึ้นเพื่อให้การดำเนินการเลือกตั้งเป็นไปด้วยความถูกต้องเรียบร้อย บริสุทธิ์และยุติธรรม

2. คณะกรรมการเลือกตั้ง

คณะกรรมการดำเนินการ ในคราวการประชุม ครั้งที่ 13/2568 เมื่อวันที่ 24 ธันวาคม 2568 เห็นชอบแต่งตั้ง นายปรามิทธิ์ สุวรรณแก้ว เป็นประธานกรรมการเลือกตั้ง (เลขานุการขอให้ประธานฯ แจ้งรายชื่อผู้แทนสมาชิกทำหน้าที่กรรมการเลือกตั้ง จำนวน 3 ราย และเจ้าหน้าที่สหกรณ์ จำนวน 1 ราย ต่อที่ประชุมใหญ่)



3. จำนวนกรรมการในปี 2568

ในปี 2568 มีคณะกรรมการดำเนินการ จำนวน 9 ท่าน ดำรงตำแหน่งตามวาระ ดังนี้

ลำดับ	ชื่อ - นามสกุล	ตำแหน่ง	การดำรงตำแหน่ง	สถานะ
1	นางสาวกอบกุล โมทนา	ประธานกรรมการ	วาระที่ 1 ปีที่ 2	เลือกได้
2	นางสาวรัชนิพร ธิติทรัพย์	รองประธานกรรมการ (คนที่ 1)	วาระที่ 1 ปีที่ 2	เลือกได้
3	นายศุภกร ภัทรวีเชียร	รองประธานกรรมการ (คนที่ 2)	วาระที่ 2 ปีที่ 1	อยู่ในวาระ
4	นางสาวกรรณา เนียมเอี่ยม	กรรมการ	วาระที่ 1 ปีที่ 2	เลือกได้
5	นายปราโมทย์ สุวรรณแก้ว	กรรมการ	วาระที่ 1 ปีที่ 1	อยู่ในวาระ
6	นางสาวสกุลทา ศุภกุลศรีศักดิ์	กรรมการ	วาระที่ 1 ปีที่ 1	อยู่ในวาระ
7	นางสาววัชรภรณ์ แก้วเกิน	กรรมการและเหรัญญิก	วาระที่ 1 ปีที่ 1	อยู่ในวาระ
8	นายไพโรจน์ ตั้งศิลาถาวร	กรรมการและเลขานุการ	วาระที่ 2 ปีที่ 2	เลือกไม่ได้
9	นายรัฐพงษ์ โพธิบุตร	กรรมการและผู้ช่วยเลขานุการ	วาระที่ 2 ปีที่ 1	อยู่ในวาระ

เนื่องจากมีกรรมการดำเนินการ ดำรงตำแหน่งครบวาระ รวม 4 ท่าน ดังนี้

- กรรมการที่อยู่ครบ 2 วาระ ไม่สามารถเลือกเป็นกรรมการดำเนินการได้อีก จำนวน 1 ท่าน

ประกอบด้วย

- 1.1 นายไพโรจน์ ตั้งศิลาถาวร กรรมการและเลขานุการ

2. กรรมการที่อยู่ครบ 1 วาระ สามารถเลือกเป็นกรรมการดำเนินการได้อีก จำนวน 3 ท่าน

ประกอบด้วย

- 2.1 นางสาวกอบกุล โมทนา ประธานกรรมการ
- 2.2 นางสาวรัชนิพร ธิติทรัพย์ รองประธานกรรมการ คนที่ 1
- 2.3 นางสาวกรรณา เนียมเอี่ยม กรรมการ

ดังนั้น ในปี 2569 จะต้องเลือกตั้งกรรมการดำเนินการ รวมทั้งสิ้น 4 ท่าน ประกอบด้วย

ประธานกรรมการ 1 ท่าน และกรรมการ 3 ท่าน

จึงเห็นควรเสนอที่ประชุมใหญ่เสนอชื่อผู้แทนสมาชิกที่มีความเหมาะสมเข้ารับการเลือกตั้งเพื่อดำรงตำแหน่งประธานกรรมการ และกรรมการดำเนินการ โดยจะมีวาระการดำรงตำแหน่ง 2 ปี ต่อไป

4. คณะกรรมการตรวจนับคะแนน

(เลขานุการ เสนอรายชื่อต่อที่ประชุมใหญ่)

จึงเสนอที่ประชุมเพื่อพิจารณา

1. รายชื่อคณะกรรมการตรวจและนับคะแนน
2. เห็นชอบวิธีการเลือกตั้ง
3. เลือกตั้งกรรมการดำเนินการ จำนวน 4 ท่าน ประกอบด้วย ประธานกรรมการ 1 ท่าน

และกรรมการ 3 ท่าน โดยจะมีวาระการดำรงตำแหน่ง จำนวน 2 ปี

มติที่ประชุม.....

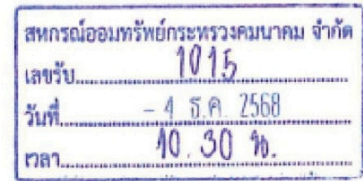

หนังสือเสนอบริการสอบบัญชี

645 หมู่บ้านโชคชัยปัทมทรัพย์
ซอยลาดพร้าว 80 ถนนลาดพร้าว
แขวงวังทองหลาง เขตวังทองหลาง
กรุงเทพฯ 10310

4 พฤศจิกายน 2568

เรียน ประธานกรรมการสภากรมออมทรัพย์กระทรวงคมนาคม จำกัด

ตามที่สภากรมออมทรัพย์กระทรวงคมนาคม จำกัด มีความประสงค์ที่จะให้ข้าพเจ้า นายวิศ วัฒนศักดิ์ อายุ 77 ปี ตรวจสอบงบการเงินของสภากรม สำหรับปีสิ้นสุดวันที่ 31 ธันวาคม 2569 ข้าพเจ้ามีความเข้าใจเกี่ยวกับงานสอบบัญชีสภากรมที่มีวัตถุประสงค์ในการแสดงความเห็นของข้าพเจ้า ต่องบการเงินของสภากรม ข้าพเจ้าขอเสนอบริการสอบบัญชีสภากรม ดังนี้

1. วัตถุประสงค์การตรวจสอบ

วัตถุประสงค์ในการตรวจสอบของข้าพเจ้าคือ เพื่อเพิ่มความเชื่อมั่นอย่างสมเหตุสมผล ของผู้ใช้งบการเงินที่มีต่องบการเงินของสภากรมว่า สภากรมได้ปฏิบัติตามกฎหมายสภากรม กฎหมายอื่น ๆ ที่เกี่ยวข้อง และระเบียบนายทะเบียนสภากรม งบการเงินโดยรวมของสภากรมปราศจากการแสดงข้อมูลที่ขัดต่อข้อเท็จจริงอันเป็นสาระสำคัญหรือไม่ ไม่ว่าจะเกิดจากการทุจริตหรือข้อผิดพลาด และเสนอรายงาน ของผู้สอบบัญชี ซึ่งรวมความเห็นของข้าพเจ้าอยู่ด้วย

2. ความรับผิดชอบของผู้สอบบัญชี

2.1 ขอบเขตการปฏิบัติงาน

ข้าพเจ้าจะปฏิบัติงานตรวจสอบตามมาตรฐานการสอบบัญชีและระเบียบที่อธิบดี กรมตรวจบัญชีสภากรม ซึ่งกำหนดให้ข้าพเจ้าต้องปฏิบัติตามข้อกำหนดด้านจรรยาบรรณของผู้ประกอบ วิชาชีพและจรรยาบรรณของผู้สอบบัญชีสภากรม การตรวจสอบของข้าพเจ้ารวมถึงการที่ข้าพเจ้าใช้ดุลยพินิจ และการสังเกตและสงสัยเยี่ยงผู้ประกอบวิชาชีพตลอดการตรวจสอบ การปฏิบัติงานของข้าพเจ้ารวมถึง การใช้วิธีการ ดังต่อไปนี้

- ระบุและประเมินความเสี่ยงจากการแสดงข้อมูลที่ขัดต่อข้อเท็จจริงอันเป็น สาระสำคัญใน งบการเงิน ไม่ว่าจะเกิดจากการทุจริตหรือข้อผิดพลาด ออกแบบ และปฏิบัติงานตามวิธีการ ตรวจสอบเพื่อตอบสนองต่อความเสี่ยงเหล่านั้น และได้หลักฐานการสอบบัญชีที่เพียงพอและเหมาะสม เพื่อเป็นเกณฑ์ในการแสดงความเห็น ของข้าพเจ้า ความเสี่ยงที่ไม่พบข้อมูลที่ขัดต่อข้อเท็จจริงอันเป็น สาระสำคัญซึ่งเป็นผลมาจากการทุจริตและสูงกว่าความเสี่ยงที่เกิดจากข้อผิดพลาด เนื่องจากการทุจริต อาจเกี่ยวกับการสมรู้ร่วมคิด การปลอมแปลงเอกสารหลักฐาน การตั้งใจละเว้นการแสดงผลข้อมูล การแสดง ข้อมูลที่ไม่ตรงตามข้อเท็จจริงหรือการแทรกแซงการควบคุมภายใน

- ทำความเข้าใจในระบบการควบคุมภายในที่เกี่ยวข้องกับการตรวจสอบ เพื่อออกแบบวิธีการตรวจสอบที่เหมาะสมกับสถานการณ์ แต่ไม่ใช่เพื่อวัตถุประสงค์ในการแสดงความเห็นต่อความมีประสิทธิภาพของการควบคุมภายในของสหกรณ์ อย่างไรก็ตามข้าพเจ้าจะแจ้งให้ท่านทราบเป็นลายลักษณ์อักษรเกี่ยวกับข้อบกพร่อง ของการควบคุมภายในที่มีนัยสำคัญซึ่งเกี่ยวข้องกับการตรวจสอบงบการเงิน

- ประเมินความเหมาะสมของนโยบายการบัญชีที่คณะกรรมการดำเนินการ สหกรณ์ใช้และความสมเหตุสมผลของประมาณการทางบัญชีและการเปิดเผยข้อมูลที่เกี่ยวข้อง ซึ่งจัดทำขึ้น โดยคณะกรรมการดำเนินการสหกรณ์

- สรุปร่วมกับความเหมาะสมของการใช้เกณฑ์การบัญชีสำหรับการ ดำเนินงานต่อเนื่องของคณะกรรมการดำเนินการสหกรณ์และจากหลักฐานการสอบบัญชีที่ได้รับ ว่ามีความ ไม่แน่นอนที่มีสาระสำคัญเกี่ยวกับเหตุการณ์หรือสถานการณ์ที่อาจเป็นเหตุให้เกิดข้อสงสัยอย่างมีนัยสำคัญ ต่อความสามารถของสหกรณ์ในการดำเนินงานต่อเนื่องหรือไม่ ถ้าข้าพเจ้าได้ข้อสรุปว่ามีความไม่แน่นอน ที่มีสาระสำคัญ ข้าพเจ้าต้องให้ข้อสังเกตไว้ในรายงานของผู้สอบบัญชีของข้าพเจ้า ถึงการเปิดเผยข้อมูล ในงบการเงินที่เกี่ยวข้องหรือถ้าการเปิดเผยข้อมูลดังกล่าว ไม่เพียงพอความเห็นของข้าพเจ้าจะเปลี่ยนแปลงไป ข้อสรุปของข้าพเจ้าขึ้นอยู่กับหลักฐานการสอบบัญชีที่ได้รับจนถึงวันที่ในรายงานของผู้สอบบัญชี ของข้าพเจ้าอย่างไรก็ตาม เหตุการณ์หรือสถานการณ์ในอนาคตอาจเป็นเหตุให้สหกรณ์ต้องหยุด การดำเนินงานต่อเนื่อง

- ประเมินการนำเสนอโครงสร้างและเนื้อหาของงบการเงิน โดยรวม รวมถึงการเปิดเผยข้อมูลว่างบการเงินแสดงรายการและเหตุการณ์ที่เกิดขึ้น โดยถูกต้องตามที่ควรหรือไม่

เนื่องจากข้อจำกัดสืบเนื่องจากการตรวจสอบ รวมถึงข้อจำกัดสืบเนื่องของ การควบคุมภายในทำให้มีความเสี่ยงซึ่งไม่อาจหลีกเลี่ยงได้ที่การแสดงผลข้อมูลที่ขัดต่อข้อเท็จจริง อันเป็นสาระสำคัญอาจไม่ถูกค้นพบ แม้ว่าการตรวจสอบได้ถูกวางแผนและปฏิบัติอย่างเหมาะสม โดยสอดคล้องกับมาตรฐานการสอบบัญชี และระเบียบกรมตรวจบัญชีสหกรณ์

2.2 การเข้าปฏิบัติงานตรวจสอบ ดังนี้

(1) ข้าพเจ้าจะเข้าตรวจสอบ ณ ที่ทำการสหกรณ์ด้วยตนเองพร้อมผู้ช่วย ปฏิบัติงานสอบบัญชี ปีละ 4 ครั้งๆ ละไม่น้อยกว่า 1-3 วันทำการ ระยะเวลาปฏิบัติงานสอบบัญชี ณ ที่ทำการ สหกรณ์และสำนักงานสอบบัญชี รวมทั้งสิ้น 20 วัน โดยจะแสดงความเห็นต่องบการเงินภายใน 5 วัน นับถัดจากวันที่สหกรณ์ส่งงบการเงินให้ตรวจสอบ

(2) จำนวนผู้ช่วยปฏิบัติงานสอบบัญชีสหกรณ์ ประกอบด้วย ผู้ช่วยที่มีวุฒิ การศึกษาปริญญาตรี สาขาบัญชี จำนวน 3 คน

(3) ข้าพเจ้าจะเข้าร่วมประชุมคณะกรรมการดำเนินการสหกรณ์ด้วยตนเอง ในคราวที่มีวาระพิจารณารับรองงบการเงินของสหกรณ์



3. ความรับผิดชอบของคณะกรรมการดำเนินการสหกรณ์

คณะกรรมการดำเนินการสหกรณ์รับทราบและเข้าใจในหน้าที่และความรับผิดชอบ ดังนี้

3.1 การจัดทำและการแสดงรายการอย่างถูกต้องตามควรของงบการเงิน โดยสอดคล้องกับระเบียบนายทะเบียนสหกรณ์

3.2 การจัดให้มีการควบคุมภายในที่พิจารณาว่ามีความจำเป็นเพื่อให้สามารถจัดทำงบการเงินโดยปราศจากการแสดงข้อมูลที่ขัดต่อข้อเท็จจริงอันเป็นสาระสำคัญ ไม่ว่าจะเนื่องจากการทุจริตหรือข้อผิดพลาด

3.3 ในการจัดทำงบการเงิน คณะกรรมการดำเนินการสหกรณ์รับผิดชอบในการประเมินความสามารถของสหกรณ์ในการดำเนินงานต่อเนื่อง การเปิดเผยเกี่ยวกับการดำเนินงานต่อเนื่องและการใช้เกณฑ์การบัญชีสำหรับการดำเนินงานต่อเนื่อง เว้นแต่คณะกรรมการดำเนินการสหกรณ์มีความตั้งใจที่จะเลิกสหกรณ์หรือหยุดดำเนินงาน หรือไม่สามารถดำเนินงานต่อเนื่องต่อไป

3.4 จัดเตรียมให้ข้าพเจ้าเกี่ยวกับ

(1) การเข้าถึงข้อมูลทั้งหมดที่คณะกรรมการดำเนินการ และฝ่ายจัดการสหกรณ์รับทราบเกี่ยวกับการจัดทำงบการเงิน ได้แก่ การบันทึกบัญชี เอกสารหลักฐาน และข้อมูลอื่นที่เกี่ยวข้อง

(2) ข้อมูลเพิ่มเติมซึ่งข้าพเจ้าอาจร้องขอจากคณะกรรมการดำเนินการและฝ่ายจัดการสหกรณ์ เพื่อวัตถุประสงค์ในการตรวจสอบ

(3) การเข้าถึงบุคคลต่าง ๆ ภายในสหกรณ์ ได้อย่างไม่มีข้อจำกัด ซึ่งข้าพเจ้าพิจารณาว่า มีความจำเป็นเพื่อให้ได้มาซึ่งหลักฐานการสอบบัญชีจากบุคคลเหล่านี้

เพื่อเป็นส่วนหนึ่งในกระบวนการตรวจสอบของข้าพเจ้า ข้าพเจ้าจะขอคำยืนยันที่เป็นลายลักษณ์อักษรจากคณะกรรมการดำเนินการสหกรณ์เกี่ยวกับคำรับรองที่เกี่ยวข้องกับการตรวจสอบและข้าพเจ้าหวังเป็นอย่างยิ่งว่าจะได้รับความร่วมมืออย่างเต็มที่จากเจ้าหน้าที่ของสหกรณ์ในระหว่างการตรวจสอบ

4. ค่าธรรมเนียมการสอบบัญชี

การคำนวณค่าธรรมเนียมการสอบบัญชี ข้าพเจ้าคิดตามปริมาณธุรกิจ ความเสี่ยงในการสอบบัญชีภารกิจที่นายทะเบียนสหกรณ์และกรมตรวจบัญชีสหกรณ์กำหนด รวมทั้งเวลาที่ต้องใช้ในการปฏิบัติงานสอบบัญชี โดยรวมค่าใช้จ่ายในการเดินทางไว้เรียบร้อยแล้ว เว้นแต่ค่าใช้จ่ายในการขอคำยืนยันยอดและการสอบทานหนี้ ขอให้เป็นอย่างความรับผิดชอบของสหกรณ์ ข้าพเจ้าขอเสนอค่าธรรมเนียมการสอบบัญชีเป็นจำนวนเงิน 60,000.00 บาท

5. การบริการสอบบัญชีและอื่น ๆ

การบริการสอบบัญชีและอื่น ๆ มีดังนี้

5.1 ข้าพเจ้าจะให้บริการสอบบัญชี โดยมีวัตถุประสงค์ ขอบเขตการตรวจสอบ และความรับผิดชอบของผู้สอบบัญชีตามรายละเอียดที่ระบุข้างต้น

5.2 ข้าพเจ้าจะให้คำปรึกษาแนะนำด้านการเงินการบัญชีและการควบคุมภายในตามที่เห็นสมควร โดยไม่ถือเป็นค่าบริการพิเศษแต่อย่างใด

กรณีพบข้อสังเกตหรือข้อบกพร่องที่สำคัญในระหว่างการตรวจสอบ ข้าพเจ้าจะแจ้งให้สหกรณ์ และกรมตรวจบัญชีสหกรณ์ทราบเป็นลายลักษณ์อักษร หรือหากได้รับแจ้งข้อสังเกตหรือร้องเรียนทางการเงินการบัญชีจากหน่วยงานราชการ ข้าพเจ้าจะดำเนินการตรวจสอบเพิ่มเติมตามที่ได้รับแจ้งจากหน่วยงานราชการนั้น แล้วจะแจ้งผลการตรวจสอบให้สหกรณ์และกรมตรวจบัญชีสหกรณ์ทราบเป็นลายลักษณ์อักษร

5.3 ข้าพเจ้าจะเข้าร่วมประชุมใหญ่หรือประชุมคณะกรรมการดำเนินการสหกรณ์ทุกครั้งตามที่สหกรณ์ร้องขอ

6. การรายงานผลการตรวจสอบบัญชี

ข้าพเจ้าจะรายงานผลการตรวจสอบบัญชีตามระเบียบที่กรมตรวจบัญชีสหกรณ์กำหนด

6.1 รายงานผลการตรวจสอบบัญชีระหว่างปีให้สหกรณ์ทราบ จำนวน 1 ครั้ง และรายงานให้กรมตรวจบัญชีสหกรณ์ทราบด้วย

6.2 รายงานผลการสอบบัญชีประจำปี โดยจะจัดส่งรายงานของผู้สอบบัญชี และรายงานผลการตรวจสอบบัญชีเพื่อนำเสนอไว้ในรายงานประจำปี และรายงานให้กรมตรวจบัญชีสหกรณ์ทราบด้วย

7. คำรับรองในการเสนอบริการสอบบัญชี

ข้าพเจ้ามีคุณสมบัติ ไม่มีลักษณะต้องห้ามและจะถือปฏิบัติตามระเบียบกรมตรวจบัญชีสหกรณ์ว่าด้วยการแต่งตั้งผู้สอบบัญชีรับอนุญาตหรือบุคคลอื่นเป็นผู้สอบบัญชีสหกรณ์ พ.ศ. 2566 เพื่อให้มีคุณสมบัติครบถ้วน เป็นไปตามหลักเกณฑ์การพิจารณาแต่งตั้งผู้สอบบัญชีสหกรณ์ ณ วันแต่งตั้งผู้สอบบัญชีสหกรณ์

ข้าพเจ้าขอรับรองว่า ข้อความข้างต้นนี้เป็นความจริงทุกประการ

ขอแสดงความนับถือ



(นายวิฑูรย์ วัฒนศักดิ์)

บุคคลอื่น

4.9 เรื่องแก้ไขข้อบังคับสหกรณ์ออมทรัพย์กระทรวงคมนาคม จำกัด พ.ศ. 2564 แก้ไขเพิ่มเติม (ฉบับที่ 5) พ.ศ. 2569

สำนักงานส่งเสริมสหกรณ์กรุงเทพมหานคร พื้นที่ 1 ได้มีหนังสือที่ กษ 1109/ว.534 ลงวันที่ 13 กุมภาพันธ์ 2568 แจ้งแนวทางปฏิบัติตามกฎกระทรวง กำหนดลักษณะ วัตถุประสงค์ และขอบเขตแห่งการดำเนินกิจการของสหกรณ์แต่ละประเภทที่จะรับจดทะเบียน พ.ศ. 2567 โดยให้สหกรณ์ทำการแก้ไขเพิ่มเติมข้อบังคับของสหกรณ์เกี่ยวกับวัตถุประสงค์ ขอบเขตแห่งการดำเนินกิจการและคุณสมบัติของสมาชิกสหกรณ์ให้แล้วเสร็จภายใน 180 วัน นับตั้งแต่วันที่กฎกระทรวงมีผลบังคับใช้ (กฎกระทรวงประกาศวันที่ 26 พฤศจิกายน 2567 มีผลบังคับใช้วันที่ 25 พฤษภาคม 2568 ต้องแก้ไขข้อบังคับให้แล้วเสร็จภายในวันที่ 21 พฤศจิกายน 2568)

คณะกรรมการดำเนินการ ชุดที่ 32 ในคราวการประชุมครั้งที่ 7/2568 วันศุกร์ที่ 27 มิถุนายน 2568 และครั้งที่ 12/2568 วันพุธที่ 26 พฤศจิกายน 2568 มีมติให้แก้ไขข้อบังคับสหกรณ์ออมทรัพย์กระทรวงคมนาคม จำกัด พ.ศ. 2564 แก้ไขเพิ่มเติม (ฉบับที่ 4) พ.ศ. 2568 เพื่อให้เป็นไปตามระเบียบนายทะเบียนสหกรณ์ และแก้ไขเพิ่มเติมข้อบังคับต่าง ๆ ให้ใช้บังคับ และถือปฏิบัติได้อย่างถูกต้อง ดังนี้

1. การแก้ไขข้อบังคับสหกรณ์ออมทรัพย์กระทรวงคมนาคม จำกัด พ.ศ. 2564 และที่แก้ไขเพิ่มเติม หมวด 2 ข้อ 3 และข้อ 4 หมวด 5 ข้อ 33 และเพิ่มบทเฉพาะกาล ข้อ 112

หมวด 2

วัตถุประสงค์และขอบเขตแห่งการดำเนินกิจการ

ข้อ 3 วัตถุประสงค์ของสหกรณ์ สหกรณ์มีวัตถุประสงค์ ดังต่อไปนี้

- (1) ส่งเสริมการออมของสมาชิก
- (2) ให้บริการทางการเงินแก่สมาชิก
- (3) ปกป้องรักษาและสร้างโอกาสทางเศรษฐกิจและสังคมให้แก่สมาชิก
- (4) ส่งเสริมการเรียนรู้และการพัฒนาคุณภาพชีวิตของสมาชิกและชุมชน
- (5) ร่วมมือกับสหกรณ์อื่น สันนิบาตสหกรณ์แห่งประเทศไทย ชุมนุมสหกรณ์ องค์กรภาคเอกชน ชุมชน และหน่วยงานของรัฐ เพื่อส่งเสริมและพัฒนากิจการของสหกรณ์

ข้อ 4 ขอบเขตแห่งการดำเนินกิจการ เพื่อให้บรรลุวัตถุประสงค์ของสหกรณ์ ให้สหกรณ์มีขอบเขตแห่งการดำเนินกิจการ ดังต่อไปนี้

- (1) จัดหาทุนเพื่อดำเนินกิจการตามวัตถุประสงค์ของสหกรณ์โดยวิธีการขายหุ้น การรับฝากเงิน และการกู้ยืมเงิน
- (2) ฝากหรือลงทุนอย่างอื่นตามมาตรา 62 แห่งพระราชบัญญัติสหกรณ์ พ.ศ. 2542 และที่แก้ไขเพิ่มเติม
- (3) จัดให้มีเงินกู้หรือสินเชื่อแก่สมาชิกเพื่อการดำรงชีพและการเคหะ หรือให้สหกรณ์อื่นกู้ยืมเงิน
- (4) ส่งเสริมกิจกรรมกลุ่มของสมาชิก
- (5) ดำเนินการอื่นใดที่เกี่ยวกับการดำเนินธุรกิจของสหกรณ์ หรือการให้บริการแก่สมาชิก เพื่อให้เป็นไปตามวัตถุประสงค์ในการดำเนินงานของสหกรณ์ออมทรัพย์



หมวด 5

สมาชิก

ข้อ 33 คุณสมบัติของสมาชิก สมาชิกต้องมีคุณสมบัติ ดังต่อไปนี้

- (1) เป็นผู้เห็นชอบในวัตถุประสงค์ของสหกรณ์
- (2) เป็นบุคคลธรรมดา สัญชาติไทย และบรรลุนิติภาวะ
- (3) เป็นบุคคลที่มีคุณสมบัติอย่างหนึ่งอย่างใด ดังต่อไปนี้

ก. เป็นข้าราชการพลเรือนสามัญหรือลูกจ้างประจำ สังกัด สำนักงานรัฐมนตรีกระทรวงคมนาคม สำนักงานปลัดกระทรวงคมนาคม สำนักงานนโยบายและแผนการขนส่งและจราจร หรือกรมการขนส่งทางราง หรือ

ข. เป็นสมาชิกสมทบของสหกรณ์ออมทรัพย์กระทรวงคมนาคม จำกัด ที่ได้รับการบรรจุเป็นข้าราชการหรือลูกจ้างประจำสังกัดสำนักงานรัฐมนตรีกระทรวงคมนาคม สำนักงานปลัดกระทรวงคมนาคม สำนักงานนโยบายและแผนการขนส่งและจราจร หรือกรมการขนส่งทางราง หรือ

ค. เป็นเจ้าหน้าที่ของสหกรณ์

- (4) เป็นผู้มีความประพฤติและนิสัยดีงาม
- (5) มิได้เป็นสมาชิกในสหกรณ์ออมทรัพย์อื่น
- (6) เป็นผู้ที่มีเงินได้รายเดือนหรือเงินได้ประจำที่หน่วยงานต้นสังกัดสามารถหักเงิน ณ ที่จ่ายส่ง

ให้แก่สหกรณ์ได้

หมวด 6

สมาชิกสมทบ

ข้อ 50 คุณสมบัติของสมาชิกสมทบ สมาชิกสมทบต้องมีคุณสมบัติดังนี้

- (1) เป็นผู้เห็นชอบในวัตถุประสงค์ของสหกรณ์
- (2) เป็นบุคคลธรรมดา สัญชาติไทย และบรรลุนิติภาวะ
- (3) เป็นพนักงานราชการสังกัดสำนักงานรัฐมนตรีกระทรวงคมนาคม สำนักงานปลัดกระทรวงคมนาคม สำนักงานนโยบายและแผนการขนส่งและจราจร หรือกรมการขนส่งทางราง
- (4) เป็นผู้มีความประพฤติและนิสัยดีงาม
- (5) มิได้เป็นสมาชิกในสหกรณ์ออมทรัพย์อื่น
- (6) เป็นผู้ที่มีเงินได้รายเดือนหรือเงินได้ประจำที่หน่วยงานต้นสังกัดสามารถหักเงิน ณ ที่จ่ายส่ง

ให้แก่สหกรณ์ได้

บทเฉพาะกาล

ข้อ 112 สมาชิกรายใดเป็นสมาชิกอยู่ก่อนวันที่กฎกระทรวงกำหนดลักษณะ วัตถุประสงค์และขอบเขตแห่งการดำเนินงานกิจการของสหกรณ์ที่จะรับจดทะเบียน พ.ศ.2567 มีผลบังคับใช้ในวันที่ 25 พฤษภาคม 2568 หากปรากฏว่าสมาชิกรายใดมีคุณสมบัติไม่เป็นไปตามข้อบังคับสหกรณ์ที่ใช้อยู่ในวันก่อนวันที่กฎกระทรวงใช้บังคับ ให้ยังคงเป็นสมาชิกต่อไปได้

สหกรณ์ออมทรัพย์กระทรวงคมนาคม จำกัด ได้จัดทำตารางเปรียบเทียบประกอบ
การแก้ไขข้อบังคับสหกรณ์ออมทรัพย์กระทรวงคมนาคม พ.ศ. 2564
แก้ไขเพิ่มเติม (ฉบับที่ 5) พ.ศ. 2569 ดังนี้
การแก้ไขข้อบังคับสหกรณ์ออมทรัพย์กระทรวงคมนาคม จำกัด

<p>ข้อบังคับสหกรณ์ออมทรัพย์กระทรวงคมนาคม พ.ศ. 2564 แก้ไขเพิ่มเติม (ฉบับที่ 4) พ.ศ. 2568 ถือใช้ปัจจุบัน (ข้อความเดิม)</p>	<p>แก้ไขข้อบังคับสหกรณ์ออมทรัพย์กระทรวงคมนาคม พ.ศ. 2564 แก้ไขเพิ่มเติม (ฉบับที่ 5) พ.ศ. 2569 (ข้อความใหม่)</p>
<p>หมวด 2 วัตถุประสงค์และอำนาจกระทำการ</p> <p>ข้อ 3 วัตถุประสงค์ของสหกรณ์ สหกรณ์นี้มีวัตถุประสงค์เพื่อส่งเสริมผลประโยชน์ทางเศรษฐกิจและสังคมของบรรดาสมาชิกทั้งหมด โดยวิธีช่วยตนเองและช่วยเหลือซึ่งกันและกันตามหลักสหกรณ์ รวมทั้งในข้อต่อไปนี้</p> <p>(1) ส่งเสริมให้สมาชิกและสมาชิกสมทบออมทรัพย์ โดยช่วยให้สามารถสงวนส่วนแห่งรายได้ของตนไว้ในทางอันมั่นคงและได้รับประโยชน์ตามสมควร</p> <p>(2) ส่งเสริมการช่วยตนเองและช่วยเหลือซึ่งกันและกันในหมู่สมาชิก</p> <p>(3) ให้บริการทางการเงินแก่สมาชิกและสมาชิกสมทบ</p> <p>(4) จัดหาทุนและบริการสินเชื่อเพื่อการประกอบอาชีพและการดำรงชีพของสมาชิกและสมาชิกสมทบ</p> <p>(5) ร่วมมือกับสหกรณ์อื่น สันนิบาตสหกรณ์แห่งประเทศไทย ชุมนุมสหกรณ์ องค์กร ชุมชนภาคเอกชน และหน่วยงานของรัฐเพื่อส่งเสริมและปรับปรุงกิจการของสหกรณ์</p> <p>(6) ส่งเสริมการเรียนรู้และการพัฒนาคุณภาพชีวิตของสมาชิกและชุมชน</p> <p>ข้อ 4 อำนาจกระทำการ เพื่อให้บรรลุวัตถุประสงค์ของสหกรณ์ให้สหกรณ์มีอำนาจกระทำการดังต่อไปนี้</p> <p>(1) รับฝากเงินจากสมาชิกและสมาชิกสมทบหรือสหกรณ์อื่นหรือสมาคมพาณิชย์ซึ่งมีสมาชิกของสมาคมไม่น้อยกว่ากึ่งหนึ่งเป็นสมาชิกของสหกรณ์ผู้รับฝากเงิน หรือนิติบุคคลซึ่งมีบุคลากรหรือลูกจ้างไม่น้อยกว่ากึ่งหนึ่งของนิติบุคคลนั้น เป็นสมาชิกของสหกรณ์ผู้รับฝากเงิน</p>	<p>หมวด 2 วัตถุประสงค์และขอบเขตแห่งการดำเนินกิจการ</p> <p>ข้อ 3 วัตถุประสงค์ของสหกรณ์ สหกรณ์มีวัตถุประสงค์ดังต่อไปนี้</p> <p>(1) ส่งเสริมการออมของสมาชิก</p> <p>(2) ให้บริการทางการเงินแก่สมาชิก</p> <p>(3) ปกป้องรักษาและสร้างโอกาสทางเศรษฐกิจและสังคมให้แก่สมาชิก</p> <p>(4) ส่งเสริมการเรียนรู้และการพัฒนาคุณภาพชีวิตของสมาชิกและชุมชน</p> <p>(5) ร่วมมือกับสหกรณ์อื่น สันนิบาตสหกรณ์แห่งประเทศไทย ชุมนุมสหกรณ์ องค์กรภาคเอกชน ชุมชน และหน่วยงานของรัฐ เพื่อส่งเสริมและพัฒนากิจการของสหกรณ์</p> <p>ข้อ 4 ขอบเขตแห่งการดำเนินกิจการ เพื่อให้บรรลุวัตถุประสงค์ของสหกรณ์ ให้สหกรณ์มีขอบเขตแห่งการดำเนินกิจการ ดังต่อไปนี้</p> <p>(1) จัดหาทุนเพื่อดำเนินกิจการตาม วัตถุประสงค์ของสหกรณ์ โดยวิธีการขายหุ้น การรับฝากเงิน และการกู้ยืมเงิน</p>



<p>ข้อบังคับสหกรณ์ออมทรัพย์กระทรวงคมนาคม พ.ศ. 2564 แก้ไขเพิ่มเติม (ฉบับที่ 4) พ.ศ. 2568 ถือใช้ปัจจุบัน (ข้อความเดิม)</p>	<p>แก้ไขข้อบังคับสหกรณ์ออมทรัพย์กระทรวงคมนาคม พ.ศ. 2564 แก้ไขเพิ่มเติม (ฉบับที่ 5) พ.ศ. 2569 (ข้อความใหม่)</p>
<p>ทั้งนี้ตามระเบียบของสหกรณ์ที่ได้รับความเห็นชอบจาก นายทะเบียนสหกรณ์</p> <p>(2) จัดหาทุนเพื่อดำเนินกิจการตามวัตถุประสงค์ ของสหกรณ์</p> <p>(3) ให้เงินกู้แก่สมาชิกและสมาชิกสมทบ</p> <p>(4) ให้สหกรณ์อื่นกู้ยืมเงิน</p> <p>(5) ชื้อหุ้นของธนาคารซึ่งมีวัตถุประสงค์เพื่อให้ความ ช่วยเหลือทางการเงินแก่สหกรณ์</p> <p>(6) ชื้อหุ้นของชุมนุมสหกรณ์หรือสหกรณ์อื่น</p> <p>(7) ชื้อหุ้นของสถาบันที่ประกอบธุรกิจอันทำให้ เกิดความสะดวหรือส่งเสริมความเจริญแก่กิจการ ของสหกรณ์</p> <p>(8) ชื้อหลักทรัพย์รัฐบาลหรือรัฐวิสาหกิจ</p> <p>(9) ชื้อและออกตั๋วสัญญาใช้เงินและตราสารการเงิน</p> <p>(10) ฝากหรือลงทุนอย่างอื่นตามกฎหมายและตามที่ คณะกรรมการพัฒนาการสหกรณ์แห่งชาติกำหนด</p> <p>(11) ดำเนินการให้กู้ยืมเพื่อการเคหะและยานพาหนะ</p> <p>(12) ให้สวัสดิการและการสงเคราะห์ตามสมควร แก่สมาชิกและครอบครัว</p> <p>(13) ให้ความช่วยเหลือทางวิชาการแก่สมาชิก และสมาชิกสมทบ</p> <p>(14) ขอรับความช่วยเหลือทางวิชาการจากทาง ราชการ หน่วยงานของต่างประเทศ หรือบุคคลอื่นใด</p> <p>(15) กระทำการต่าง ๆ ตามที่อนุญาตไว้ในกฎหมาย ว่าด้วยสหกรณ์ เพื่อให้เป็นไปตามวัตถุประสงค์ที่กล่าว ข้างต้น รวมถึงซื้อ ถิ่นกรรมสิทธิ์หรือทรัพย์สินครอบครอง กู้ ยืม เช่าหรือให้เช่า เช่าซื้อหรือให้เช่าซื้อ โอนหรือรับโอน สิทธิการเช่าหรือสิทธิการเช่าซื้อ ขายหรือ จำหน่าย จำนอง หรือรับจำนอง จำนำหรือรับจำนำ ด้วยวิธีอื่นใด ซึ่งทรัพย์สิน แก่สมาชิกหรือของสมาชิก</p>	<p>(2) ฝากหรือลงทุนอย่างอื่นตามมาตรา 62 แห่งพระราชบัญญัติสหกรณ์ พ.ศ. 2542 และที่แก้ไข เพิ่มเติม</p> <p>(3) จัดให้มีเงินกู้หรือสินเชื่อแก่สมาชิกเพื่อการ ดำรงชีพและเพื่อการเคหะ หรือให้สหกรณ์อื่นกู้ยืมเงิน</p> <p>(4) ส่งเสริมกิจกรรมกลุ่มของสมาชิก</p> <p>(5) ดำเนินการอื่นใดที่เกี่ยวกับการดำเนินธุรกิจ ของสหกรณ์ หรือการให้บริการแก่สมาชิก เพื่อให้เป็นไป ตามวัตถุประสงค์ในการดำเนินงานของสหกรณ์ออมทรัพย์</p>

<p>ข้อบังคับสหกรณ์ออมทรัพย์กระทรวงคมนาคม พ.ศ. 2564 แก้ไขเพิ่มเติม (ฉบับที่ 4) พ.ศ. 2568 ถือใช้ปัจจุบัน (ข้อความเดิม)</p>	<p>แก้ไขข้อบังคับสหกรณ์ออมทรัพย์กระทรวงคมนาคม พ.ศ. 2564 แก้ไขเพิ่มเติม (ฉบับที่ 5) พ.ศ. 2569 (ข้อความใหม่)</p>
<p style="text-align: center;">หมวด 5 สมาชิก</p> <p>ข้อ 33 คุณสมบัติของสมาชิก สมาชิกต้องมีคุณสมบัติดังนี้</p> <ol style="list-style-type: none"> (1) เป็นผู้เห็นชอบในวัตถุประสงค์ของสหกรณ์ (2) เป็นบุคคลธรรมดาผู้มีสัญชาติไทยและบรรลุนิติภาวะ (3) ก. เป็นข้าราชการพลเรือนสามัญหรือ ลูกจ้างประจำ สังกัด สำนักงานรัฐมนตรีกระทรวงคมนาคม สำนักงาน ปลัดกระทรวงคมนาคม สำนักงานนโยบายและแผนการขนส่งและจราจร หรือกรมการขนส่งทางราง หรือ <li style="padding-left: 2em;">ข. เป็นผู้ซึ่งเคยเป็นข้าราชการพลเรือนสามัญ หรือลูกจ้างประจำ สังกัดสำนักงานเลขาธิการรัฐมนตรี กระทรวงคมนาคม สำนักงานรัฐมนตรีกระทรวงคมนาคม สำนักงานปลัดกระทรวงคมนาคม หรือสำนักงานคณะกรรมการส่งเสริมการพาณิชย์ หรือ <li style="padding-left: 2em;">ค. เป็นสมาชิกสมทบของสหกรณ์ออมทรัพย์ กระทรวงคมนาคม จำกัด ที่ได้รับการบรรจุ เป็นข้าราชการ หรือลูกจ้างประจำ สังกัดสำนักงานรัฐมนตรีกระทรวงคมนาคม สำนักงานปลัดกระทรวงคมนาคม สำนักงานนโยบายและแผนการขนส่งและจราจร หรือกรมการขนส่งทางราง หรือ <li style="padding-left: 2em;">ง. เป็นเจ้าหน้าที่ของสหกรณ์ (4) เป็นผู้มีความประพฤติและนิสัยดีงาม (5) มิได้เป็นสมาชิกในสหกรณ์ออมทรัพย์อื่นที่มี วัตถุประสงค์ในการให้กู้ยืมเงิน 	<p style="text-align: center;">หมวด 5 สมาชิก</p> <p>ข้อ 33 คุณสมบัติของสมาชิก สมาชิกต้องมีคุณสมบัติ ดังต่อไปนี้</p> <ol style="list-style-type: none"> (1) เป็นผู้เห็นชอบในวัตถุประสงค์ของสหกรณ์ (2) เป็นบุคคลธรรมดา สัญชาติไทย และบรรลุนิติภาวะ (3) เป็นบุคคลที่มีคุณสมบัติอย่างหนึ่งอย่างใด ดังต่อไปนี้ <li style="padding-left: 2em;">ก. เป็นข้าราชการพลเรือนสามัญหรือ ลูกจ้างประจำ สังกัด สำนักงานรัฐมนตรีกระทรวงคมนาคม สำนักงานปลัดกระทรวงคมนาคม สำนักงานนโยบาย และแผนการขนส่งและจราจร หรือกรมการขนส่งทางราง หรือ <li style="padding-left: 2em;">ข. เป็นสมาชิกสมทบของสหกรณ์ออมทรัพย์ กระทรวงคมนาคม จำกัด ที่ได้รับการบรรจุเป็นข้าราชการ หรือลูกจ้างประจำ สังกัดสำนักงานรัฐมนตรีกระทรวงคมนาคม สำนักงานปลัดกระทรวงคมนาคม สำนักงานนโยบายและแผนการขนส่งและจราจร หรือกรมการขนส่งทางราง หรือ <li style="padding-left: 2em;">ค. เป็นเจ้าหน้าที่ของสหกรณ์ (4) เป็นผู้มีความประพฤติและนิสัยดีงาม (5) มิได้เป็นสมาชิกในสหกรณ์ออมทรัพย์อื่น (6) เป็นผู้ที่มีเงินได้รายเดือนหรือเงินได้ประจำที่ หน่วยงานต้นสังกัดสามารถหักเงิน ณ ที่จ่ายส่งให้แก่ สหกรณ์ได้



<p>ข้อบังคับสหกรณ์ออมทรัพย์กระทรวงคมนาคม พ.ศ. 2564 แก้ไขเพิ่มเติม (ฉบับที่ 4) พ.ศ. 2568 ถือใช้ปัจจุบัน (ข้อความเดิม)</p>	<p>แก้ไขข้อบังคับสหกรณ์ออมทรัพย์กระทรวงคมนาคม พ.ศ. 2564 แก้ไขเพิ่มเติม (ฉบับที่ 5) พ.ศ. 2569 (ข้อความใหม่)</p>
<p>หมวด 6 สมาชิกสมทบ</p> <p>ข้อ 51 คุณสมบัติของสมาชิกสมทบ สมาชิกสมทบต้องมีคุณสมบัติดังนี้</p> <ol style="list-style-type: none"> (1) เป็นผู้เห็นชอบในวัตถุประสงค์ของสหกรณ์ (2) เป็นบุคคลธรรมดาผู้มีสัญชาติไทยและบรรลุนิติภาวะ (3) เป็นพนักงานราชการสังกัดสำนักงานรัฐมนตรีกระทรวงคมนาคม สำนักงานปลัดกระทรวงคมนาคม สำนักงานนโยบายและแผนการขนส่งและจราจร หรือกรมการขนส่งทางราง (4) เป็นผู้ที่มีความประพฤติดีงาม (5) เป็นผู้ที่จะปฏิบัติตามกฎหมาย ข้อบังคับ ระเบียบ มติ และคำสั่งของสหกรณ์ (6) มีได้เป็นสมาชิกในสหกรณ์ออมทรัพย์อื่นที่มีวัตถุประสงค์ในการให้กู้ยืมเงิน <p>บทเฉพาะกาล</p> <p>ข้อ 110 นับแต่วันที่ข้อบังคับนี้ใช้บังคับ ระเบียบใดซึ่งสหกรณ์ถือใช้ก่อนวันที่ข้อบังคับนี้ถือใช้ และไม่ขัดหรือแย้งกับข้อบังคับนี้ ให้ถือใช้ตามระเบียบนั้นไปก่อน จนกว่าจะได้กำหนดระเบียบขึ้นถือใช้ใหม่ ตามข้อบังคับนี้</p> <p>ข้อ 111 ให้คณะกรรมการดำเนินการสหกรณ์ คงดำรงตำแหน่งต่อไปจนกว่าจะครบวาระ ตามที่กำหนดไว้ในข้อบังคับเดิมของสหกรณ์</p>	<p>หมวด 6 สมาชิกสมทบ</p> <p>ข้อ 50 คุณสมบัติของสมาชิกสมทบ สมาชิกสมทบต้องมีคุณสมบัติดังนี้</p> <ol style="list-style-type: none"> (1) เป็นผู้เห็นชอบในวัตถุประสงค์ของสหกรณ์ (2) เป็นบุคคลธรรมดา สัญชาติไทย และบรรลุนิติภาวะ (3) เป็นพนักงานราชการสังกัดสำนักงานรัฐมนตรีกระทรวงคมนาคม สำนักงานปลัดกระทรวงคมนาคม สำนักงานนโยบายและแผนการขนส่งและจราจร หรือกรมการขนส่งทางราง (4) เป็นผู้มีความประพฤติและนิสัยดีงาม (5) มีได้เป็นสมาชิกในสหกรณ์ออมทรัพย์อื่น (6) เป็นผู้ที่มีเงินได้รายเดือนหรือเงินได้ประจำที่หน่วยงานต้นสังกัดสามารถหักเงิน ณ ที่จ่ายส่งให้แก่สหกรณ์ได้ <p>บทเฉพาะกาล</p> <p>ข้อ 112 สมาชิกรายใดเป็นสมาชิกอยู่ก่อนวันที่กฎกระทรวงกำหนดลักษณะ วัตถุประสงค์และขอบเขตแห่งการดำเนินกิจการของสหกรณ์ที่จะรับจดทะเบียน พ.ศ.2567 มีผลบังคับใช้ในวันที่ 25 พฤษภาคม 2568 หากปรากฏว่าสมาชิกรายใดมีคุณสมบัติไม่เป็นไปตามข้อบังคับสหกรณ์ที่ใช้อยู่ในวันก่อนวันที่กฎกระทรวงใช้บังคับให้ยังคงเป็นสมาชิกต่อไปได้</p>

คณะกรรมการดำเนินการ ชุดที่ 32 ในคราวการประชุมครั้งที่ 7/2568 วันศุกร์ที่ 27 มิถุนายน 2568 มีมติให้แก้ไขข้อบังคับสหกรณ์ออมทรัพย์กระทรวงคมนาคม จำกัด พ.ศ. 2564 และที่แก้ไขเพิ่มเติม (ฉบับที่ 4) พ.ศ. 2568 โดยตัดข้อความใน ข้อ 55 (6) ออก และถือปฏิบัติได้อย่างถูกต้อง ดังนี้

1. การแก้ไขข้อบังคับสหกรณ์ออมทรัพย์กระทรวงคมนาคม จำกัด พ.ศ. 2564 และที่แก้ไขเพิ่มเติมใน ข้อ 55 (5) และตัดข้อความใน ข้อ 55 (6) ออกเสียทั้งหมด

ข้อ 55 การขาดจากสมาชิกภาพของสมาชิกสมทบ สมาชิกสมทбы่อมขาดจากสมาชิกภาพ เพราะเหตุใด ๆ ดังต่อไปนี้

- (1) ตาย
- (2) เป็นคนไร้ความสามารถหรือเสมือนไร้ความสามารถ
- (3) ต้องคำพิพากษาให้ล้มละลาย
- (4) ลาออกจากสหกรณ์และได้รับอนุญาตแล้ว
- (5) ขาดคุณสมบัติตามข้อบังคับข้อ 50 โดยมีความผิด
- (6) ถูกให้ออกจากสหกรณ์

สหกรณ์ออมทรัพย์กระทรวงคมนาคม จำกัด ได้จัดทำตารางเปรียบเทียบประกอบ

การแก้ไขข้อบังคับสหกรณ์ออมทรัพย์กระทรวงคมนาคม พ.ศ. 2564

แก้ไขเพิ่มเติม (ฉบับที่ 5) พ.ศ. 2569 ดังนี้

การแก้ไขข้อบังคับสหกรณ์ออมทรัพย์กระทรวงคมนาคม จำกัด

<p>ข้อบังคับสหกรณ์ออมทรัพย์กระทรวงคมนาคม พ.ศ. 2564 แก้ไขเพิ่มเติม (ฉบับที่ 4) พ.ศ. 2568 ถือใช้ปัจจุบัน (ข้อความเดิม)</p>	<p>แก้ไขข้อบังคับสหกรณ์ออมทรัพย์กระทรวงคมนาคม พ.ศ. 2564 แก้ไขเพิ่มเติม (ฉบับที่ 5) พ.ศ. 2569 (ข้อความใหม่)</p>
<p>ข้อ 55 การขาดจากสมาชิกภาพของสมาชิกสมทบ สมาชิกสมทбы่อมขาดจากสมาชิกภาพเพราะเหตุใด ๆ ดังต่อไปนี้</p> <ol style="list-style-type: none"> (1) ตาย (2) เป็นคนไร้ความสามารถหรือเสมือนไร้ความสามารถ (3) ต้องคำพิพากษาให้ล้มละลาย (4) ลาออกจากสหกรณ์และได้รับอนุญาตแล้ว (5) ขาดคุณสมบัติตามข้อบังคับข้อ 50 (6) ถูกออกจากงานประจำหรือเลิกจ้าง (7) ถูกให้ออกจากสหกรณ์ 	<p>ข้อ 55 การขาดจากสมาชิกภาพของสมาชิกสมทบ สมาชิกสมทбы่อมขาดจากสมาชิกภาพเพราะเหตุใด ๆ ดังต่อไปนี้</p> <ol style="list-style-type: none"> (1) ตาย (2) เป็นคนไร้ความสามารถหรือเสมือนไร้ความสามารถ (3) ต้องคำพิพากษาให้ล้มละลาย (4) ลาออกจากสหกรณ์และได้รับอนุญาตแล้ว (5) ขาดคุณสมบัติตามข้อบังคับข้อ 50 โดยมีความผิด (6) ถูกให้ออกจากสหกรณ์



สนับสนุนโดย

Application

และการให้บริการผ่านช่องทางออนไลน์
กรมการขนส่งทางบก



อบรมใบอนุญาต
ขับรถออนไลน์
ได้ทั้งรถส่วนบุคคล
และรถสาธารณะ



DLT SMART QUEUE
จองคิวดำเนินการ
ด้านใบอนุญาต
และทะเบียน



DLT QR Licence
แสดงใบอนุญาตขับรถ
เสมือนจริง



หัวใจ ให้ทาง ให้ชีวิต ให้ความสุข



กระทรวงคมนาคม
Ministry of Transport



กรมการขนส่งทางบก
Department of Land Transport



Web Site
www.dlt.go.th



กรมการขนส่งทางบก
PR.DLT.NEWS



กรมการขนส่งทางบก



กรมการขนส่งทางบก



กรมการขนส่งทางบก
DLT Channel



Call Center
1584

ขับเคลื่อน
ด้วยนวัตกรรม

ทันต่อ
การเปลี่ยนแปลง

สู่มาตรฐาน
สากล

องค์กร
ธรรมาภิบาล

"เป็นองค์กรแห่งนวัตกรรมในการควบคุม กำกับ ดูแล
ระบบการขนส่งทางบก ให้มีคุณภาพและปลอดภัย"

PAT
PORT AUTHORITY OF THAILAND



Empowering Thailand's Future

มุ่งสู่มาตรฐานท่าเรือชั้นนำระดับโลก
พร้อมการให้บริการด้านโลจิสติกส์ที่เป็นเลิศ เพื่อการเติบโตอย่างยั่งยืน
TO BE WORLD CLASS PORT WITH EXCELLENT LOGISTICS SERVICES
FOR SUSTAINABLE GROWTH



สมัคร Easy Pass ง่ายๆ ใช้เพียงบัตรประชาชนใบเดียว

สำหรับบุคคลธรรมดา

พร้อมเติมเงินครั้งแรก

เพียง 300 บาท



สมัครได้ที่

- One Stop Service สำนักงานใหญ่ การทางพิเศษแห่งประเทศไทย
- ศูนย์บริการลูกค้าบัตรอัตโนมัติ (Easy Pass Fast Service)
- อาคารด่านเก็บค่าผ่านทางทุกด่าน

สำหรับนิติบุคคล ใช้หลักฐานดังนี้

- หนังสือรับรองนิติบุคคล
- ใบทะเบียนภาษีมูลค่าเพิ่ม
- สำเนาบัตรประชาชนของกรรมการ

AERO THAI

“เป็นองค์กรที่ให้บริการการเดินอากาศด้วยคุณภาพสูงที่สุดอย่างยั่งยืน
เพื่อขับเคลื่อนประเทศไทยสู่การเป็นศูนย์กลางการบินของภูมิภาค”

“To Provide Sustainable Air Navigation Services of the Highest Quality
Driving Thailand’s Position as a Regional Aviation Hub.”

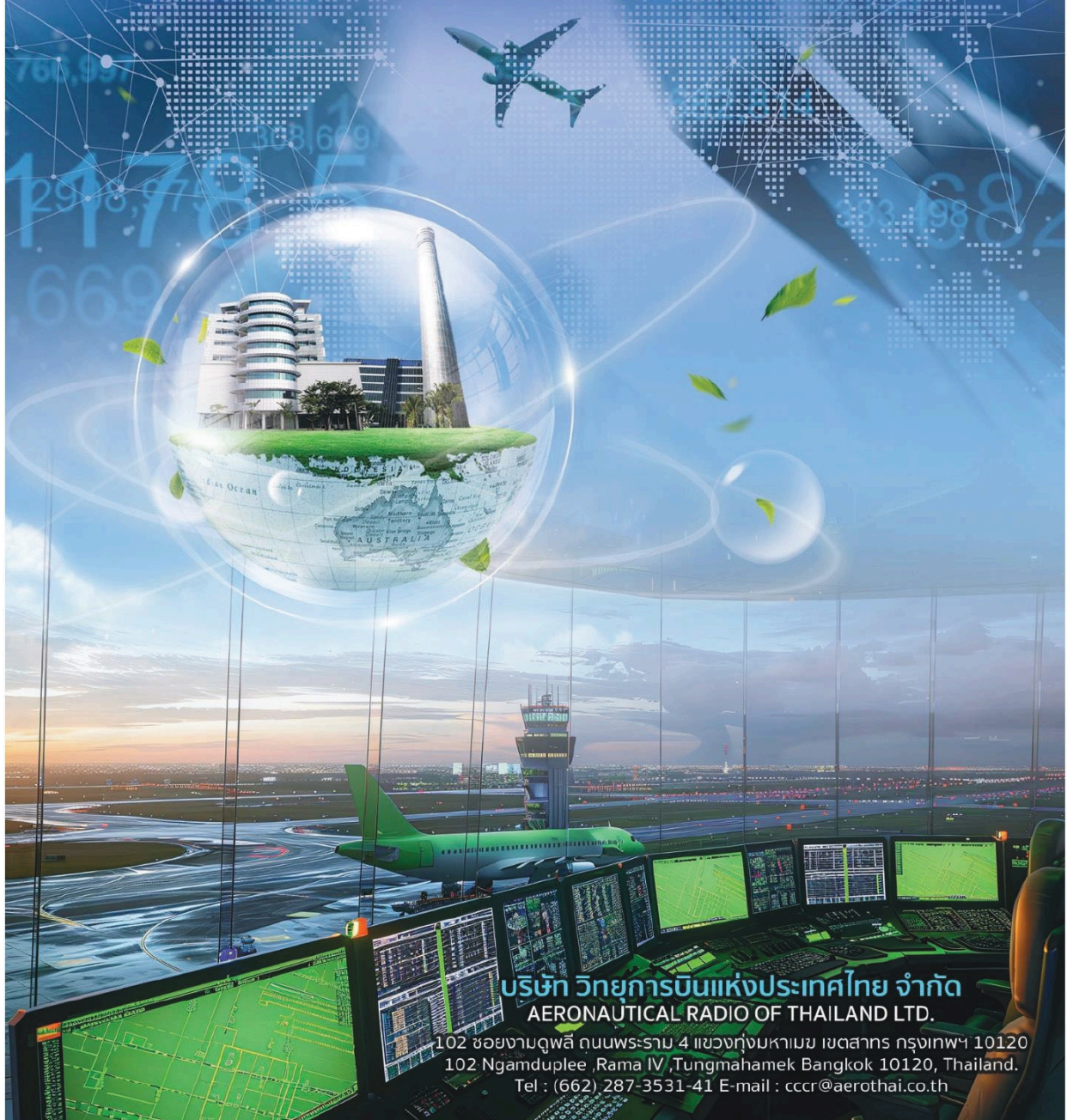

บริษัท วิทยุการบินแห่งประเทศไทย จำกัด
AERONAUTICAL RADIO OF THAILAND LTD.

102 ซอยงามดูพลี ถนนพระราม 4 แขวงทุ่งมหาเมฆ เขตสาทร กรุงเทพฯ 10120
102 Ngamduplee ,Rama IV ,Tungmahamek Bangkok 10120, Thailand.
Tel : (662) 287-3531-41 E-mail : cccr@aerothai.co.th



PET Friendly TRAIN SERVICE

เดินทาง....
ได้ทุกวันแล้วนะ



ช่วงเวลาสามารถนำสัตว์เลี้ยงใช้บริการ ในการเดินทาง

วันจันทร์ - วันศุกร์

05.30 น. - 06.30 น.

10.00 น. - 17.00 น.

21.00 น. - 24.00 น.

วันเสาร์ - วันอาทิตย์

วันหยุดนักขัตฤกษ์

05.30 น. - 24.00 น.



ผู้โดยสารที่เดินทางพร้อมสัตว์เลี้ยง
ต้องโดยสารในตู้รถไฟ CAR1 เท่านั้น



ชนิดของสัตว์เลี้ยงที่อนุญาตให้นำเข้า
ระบบรถไฟฟ้า ได้แก่
สุนัข และ แมว เท่านั้น



ผู้โดยสาร 1 ท่าน สามารถเดินทาง
กับสัตว์เลี้ยงได้เพียง 1 ตัว ต่อ 1
อุปกรณ์ใส่สัตว์เลี้ยงที่มีตาข่ายปิดมิดชิด
เท่านั้นโดยขนาดต้องไม่เกิน
55 ซม. x 37 ซม. x 30 ซม.



ขณะโดยสารบนขบวนรถไฟฟ้า
ผู้โดยสารจะต้องถือหรืออุ้มอุปกรณ์
ใส่สัตว์เลี้ยงที่มีตาข่ายปิดมิดชิดไว้ตลอด
ระยะเวลาในการใช้บริการ



หากสัตว์เลี้ยงมีการขบกัด ผู้โดยสารจะต้อง
ทำความปลอดภัยทันที ไม่ให้เป็นที่รบกวนแก่
ผู้โดยสารท่านอื่น

ข้อตกลงและเงื่อนไขการใช้บริการ

1. สัตว์เลี้ยงที่สามารถนำขึ้นขบวนรถไฟฟ้าได้จะต้องมีหลักฐานยืนยันประจำตัวของสัตว์เลี้ยง หรือเอกสารที่รับรองว่าสัตว์เลี้ยงได้รับการฉีดวัคซีนอย่างถูกต้องเป็นปัจจุบันแล้วเท่านั้น
2. สัตว์เลี้ยงจะต้องอยู่ในอุปกรณ์ใส่สัตว์เลี้ยงที่มีตาข่ายปิดมิดชิดตลอดเวลาขณะใช้บริการในระบบรถไฟฟ้า ไม่วุ่นวายใดๆ
3. ในขณะที่ใช้บริการ หากสัตว์เลี้ยงก่อให้เกิดความเสียหายแก่ทรัพย์สินของบริษัทฯ ผู้โดยสารเจ้าของสัตว์เลี้ยงต้องรับผิดชอบค่าเสียหาย หรือค่าชดเชยตามที่เกิดขึ้นจริงทั้งหมด
4. ในขณะที่ใช้บริการ หากสัตว์เลี้ยงก่อให้เกิดความเสียหายแก่ผู้โดยสารท่านอื่น ผู้โดยสารเจ้าของสัตว์เลี้ยงต้องรับผิดชอบค่าเสียหาย และ/หรือค่ารักษาพยาบาล ค่าชดเชยตามที่เกิดขึ้นจริงทั้งหมด
แก่ผู้โดยสารท่านอื่นที่เป็นผู้กระทำความเสียหาย
5. ผู้ให้บริการจะรับผิดชอบต่อความเสียหายใดๆ ทั้งสิ้น กรณีเกิดอุบัติเหตุ บาดเจ็บ หรือเกิดอันตรายแก่ชีวิตสัตว์เลี้ยง ขณะสัตว์เลี้ยงอยู่ในระบบรถไฟฟ้า
6. เจ้าหน้าที่ประจำสถานีสามารถใช้ดุลยพินิจในการปฏิเสธการให้บริการ หรือไม่อนุญาตให้สัตว์เลี้ยงเข้าพื้นที่ให้บริการ โดยคำนึงถึงความปลอดภัยของมวลชน และสุขอนามัยแก่ผู้โดยสารท่านอื่น
7. ผู้ให้บริการขอสงวนสิทธิ์การเปลี่ยนแปลงข้อกำหนด เงื่อนไขการใช้บริการ โดยไม่ต้องแจ้งให้ทราบล่วงหน้า



รถไฟฟ้าชานเมืองสายสีแดง ยกระดับคุณภาพชีวิตชานเมือง

1690 Call Center | red_line_srtet | RED Line SRTET | RED Line SRTET

number one

MAKE A DIFFERENCE IN CAR RENTAL SERVICE



บริษัท นัมเบอร์วัน คาร์เรนทอล จำกัด

ก่อตั้งเมื่อปี 2550 ดำเนินธุรกิจรถยนต์เช่าที่ได้รับการยอมรับ และความไว้วางใจจากหน่วยงานภาครัฐ และเอกชน เรายึดหลักความพึงพอใจของลูกค้าเป็นหลัก สร้างมาตรฐานการให้บริการด้วยทีมงานที่มีคุณภาพ มีระบบการบริหารยานพาหนะที่ตรงตามความต้องการของลูกค้าโดยตรง

แล้วจะง่ายกว่าไหม ? หากเปลี่ยนมาใช้บริการเช่ารถยนต์ในธุรกิจคุณ

เพราะเราเข้าใจถึงความสำคัญของการบริหารจัดการยานพาหนะในธุรกิจของคุณ และเพื่อที่คุณจะไม่ต้องกังวลเรื่องการเสื่อมสภาพของรถยนต์ รวมถึงค่าใช้จ่ายไม่คาดฝันที่อาจเกิดขึ้น ทางเรามีบริการบำรุงรักษาที่ครอบคลุมตลอดระยะเวลาการใช้งาน สามารถควบคุมค่าใช้จ่ายที่จะเกิดขึ้น รวมถึงการได้รับสิทธิประโยชน์ทางด้านภาษี อีกด้วย



นัมเบอร์วัน พร้อมตอบโจทย์ทุกความต้องการของธุรกิจคุณ หมดห่วงเรื่องดำเนินการต่อภาษีรถยนต์ และประกันภัยรถยนต์ประจำปี หมดปัญหาเรื่องค่าใช้จ่ายบำรุงรักษารถยนต์ตามระยะเวลาการใช้งาน ธุรกิจไม่ติดขัด ด้วยรถยนต์ทดแทนระหว่างซ่อม ที่พร้อมให้บริการ อำนวยความสะดวกด้วยบริการส่งมอบรถยนต์ โดยทีมงานมืออาชีพที่พร้อมให้คำปรึกษาและดูแลตลอดอายุสัญญา

สร้าง **ความแตกต่าง** บริการเช่ารถยนต์ นัมเบอร์วัน คาร์เรนทอล พร้อมเป็นส่วนหนึ่งใน **ความสำเร็จ** ของธุรกิจคุณ



Head Office
Number One Car Rental Co.,Ltd.
41/1 moo2 Rangsit-Nakonnayok Rd. Lampakkood
Thanyaburi Pathum Thani province 12110
Tax id : 013 5550 001 666

สนใจบริการหรือ สอบถามข้อมูลเพิ่มเติม
☎ : 092 239 1111
🌐 : www.numberonecarrental.com
✉ : sales@numberonecarrental.com







NEW BUS บขส.

มาตรฐานยุโรป **EURO 5**
European Standard

ลดมลพิษ นิ่งสะดวก สบาย ปลอดภัยสูงสุด



เครื่องยนต์ EURO 5
มาตรฐานยุโรป

The EURO 5 engine
meets European standards



เบาะนั่งกว้าง
ปรับเอนระบบไฟฟ้า

The seats are spacious
and comfortable,
and recline electrically



ช่องเสียบชาร์ต
USB & Type-C
charger



ฟรี WIFI
Free WIFI



ทำเนียบคณะกรรมการ
สหกรณ์ออมทรัพย์กระทรวงคมนาคม จำกัด
คณะกรรมการดำเนินการ ชุดที่ 1 ประจำปี 2537 (รุ่นก่อตั้ง)

1	นายมหิตล	จันทรางกูร	ประธานกรรมการ
2	นายสมบัติ	อุทัยสง	รองประธานกรรมการ
3	นายจงอาษฐ์	โพธิสุนทร	รองประธานกรรมการ
4	นายวันชัย	ศารทูลทัต	กรรมการ
5	นางสินีนานฎ	โสตสถิตย์	กรรมการ
6	นางอนงค์นาถ	รอตนุสนธ์	กรรมการ
7	นางสาวสุนันทา	จิตรานุเคราะห์	กรรมการ
8	นางกฤษณี	วราวุฒากาศ	กรรมการ
9	นางสาววันทนา	โพธิสัจย์	กรรมการ
10	นางสาวสุวรรณา	คล้ายทับทิม	กรรมการ
11	นายวินัย	อยู่สบาย	กรรมการ
12	นายวิจิตรต์	นิมิตรวานิช	กรรมการ
13	นายเสรี	จิตต์โสภา	กรรมการ
14	นางทัศนีย์	ปฐนามระ	กรรมการและเหรัญญิก
15	นายชลอ	ชรัตน์	กรรมการและเลขานุการ

คณะกรรมการดำเนินการ ชุดที่ 28 ประจำปี 2564

1	นางสาวกอบกุล	โมทนา	ประธานกรรมการ
2	นางสาวสุวรรณา	คล้ายทับทิม	รองประธานกรรมการ(1)
3	นางจตุพร	เนียมสุข	รองประธานกรรมการ(2)
4	นายศุภกร	ภัทรวีเชียร	กรรมการ
5	นางสาวกมลวรรณ	กุหลาบวงษ์	กรรมการ
6	นายสมชาย	ภูนาสี	กรรมการ
7	พ.จ.ท.วิเชียร	พุ่มขจร	กรรมการ
8	นายพงพล	เมืองแก่น	กรรมการและเหรัญญิก
9	นายปราโมทย์	สุวรรณแก้ว	กรรมการและเลขานุการ



คณะกรรมการดำเนินการ ชุดที่ 29 ประจำปี 2565

1	นางสาวกอบกุล	โมทนา	ประธานกรรมการ
2	นางสาวสุวรรณา	คล้ายทับทิม	รองประธานกรรมการ
3	นางจตุพร	เนียมสุข	รองประธานกรรมการ
4	นางสาวกมลวรรณ	กุหลาบวงษ์	กรรมการ
5	นายไพโรจน์	ตั้งศิลาถาวร	กรรมการ
6	นายสมชาย	ภูนาสี	กรรมการ
7	นายปราโมทย์	สุวรรณแก้ว	กรรมการ
8	นายพงษ์พล	เมืองแก่น	กรรมการและเหรัญญิก
9	นางสาวดวงพร	เปรมชื่น	กรรมการและเลขานุการ

คณะกรรมการดำเนินการ ชุดที่ 30 ประจำปี 2566

1	นางจตุพร	เนียมสุข	ประธานกรรมการ
2	นายไพโรจน์	ตั้งศิลาถาวร	รองประธานกรรมการ
3	นางสาวกมลวรรณ	กุหลาบวงษ์	รองประธานกรรมการ
4	นายปราโมทย์	สุวรรณแก้ว	กรรมการ
5	นายสมชาย	ภูนาสี	กรรมการ
6	นายรัฐพงษ์	โพธิบุตร	กรรมการ
7	นายศุภกร	ภัทรวิเชียร	กรรมการและเหรัญญิก
8	นางสาวดวงพร	เปรมชื่น	กรรมการและเหรัญญิก (ถึงวันที่ 16 กรกฎาคม 2566)
9	พ.จ.ท.วิเชียร	พุ่มขจร	กรรมการและเลขานุการ

คณะกรรมการดำเนินการ ชุดที่ 31 ประจำปี 2567

1	นางสาวกอบกุล	โมทนา	ประธานกรรมการ
2	นายไพโรจน์	ตั้งศิลาถาวร	รองประธานกรรมการ
3	นางสาวรัชนิพร	อิทธิทรัพย์	รองประธานกรรมการ
4	นางสาวกมลวรรณ	กุหลาบวงษ์	กรรมการ
5	นางสาวกรุณา	เนียมเอี่ยม	กรรมการ
6	นายสมชาย	ภูนาสี	กรรมการ
7	นายรัฐพงษ์	โพธิบุตร	กรรมการ
8	นายศุภกร	ภัทรวิเชียร	กรรมการและเหรัญญิก
9	พ.จ.ท.วิเชียร	พุ่มขจร	กรรมการและเลขานุการ

คณะกรรมการดำเนินการ ชุดที่ 32 ประจำปี 2568

1	นางสาวกอบกุล	โมทนา	ประธานกรรมการ
2	นางสาวรัชนิพร	ธิตีทรัพย์	รองประธานกรรมการ
3	นายศุภกร	ภัทรวิเชียร	รองประธานกรรมการ
4	นางสาวกรรณา	เนียมเอี่ยม	กรรมการ
5	นางสาวสกุลธา	ศุภกุลศรีศักดิ์	กรรมการ
6	นายปราโมทย์	สุวรรณแก้ว	กรรมการ
7	นางสาววัชรภรณ์	แก้วเกิน	กรรมการและเหรัญญิก
8	นายไพโรจน์	ตั้งศิลาถาวร	กรรมการและเลขานุการ
9	นายรัฐพงษ์	โพธิบุตร	กรรมการและผู้ช่วยเลขานุการ



ทำเนียบคณะกรรมการดำเนินการฯ ชุดที่ 1 – ชุดที่ 32



ประกาศสหกรณ์ออมทรัพย์กระทรวงคมนาคม จำกัด
เรื่องโครงการเงินกู้พิเศษเพื่อพัฒนาคุณภาพชีวิต พ.ศ. ๒๕๖๘

ตามประกาศสหกรณ์ออมทรัพย์กระทรวงคมนาคม จำกัด ซึ่งต่อไปจะเรียกว่า “สหกรณ์” ได้จัดทำโครงการเงินกู้ตามโครงการต่างๆ เช่น โครงการเงินกู้เพื่อการศึกษาและเรียนรู้วิชาชีพ โครงการเงินกู้เพื่อชำระหนี้บัตรเครดิต โครงการเงินกู้เพื่อซื้อเครื่องอุปโภค-บริโภค โครงการเงินกู้เพื่อซื้อกองทุนรวม โครงการเงินกู้เพื่อการศึกษา การประชุม สัมมนาศึกษาดูงานและฝึกอบรมภายในประเทศและต่างประเทศ โครงการเงินกู้เพื่อส่งเสริมสุขภาพและความงาม การกู้เงินฉุกเฉินเพื่อสมัครเป็นสมาชิกหรือเพื่อคงสมาชิกภาพสมาคมอาปนกิจสงเคราะห์สมาชิกสหกรณ์ออมทรัพย์ราชการไทย (สสอ.รท.) และโครงการเงินกู้สามัญเพื่อซื้อเครื่องโทรศัพท์หรือเครื่องคอมพิวเตอร์ พร้อมอุปกรณ์ต่อพ่วง ซึ่งมีหลักเกณฑ์ เงื่อนไขการขอกู้เงิน วงเงินกู้ ระยะเวลาการชำระหนี้ อัตราดอกเบี้ยหลักประกัน และเงินได้รายเดือนคงเหลือหลังหักชำระหนี้แล้วแตกต่างกันและยังมีได้ทำการปรับปรุงให้เป็นปัจจุบัน จึงเห็นควรทำการปรับปรุงและรวบรวมการให้เงินกู้พิเศษต่างๆ ไว้ในที่เดียวกันเพื่อความสะดวกในการบังคับใช้

อาศัยอำนาจตามความในข้อบังคับสหกรณ์ออมทรัพย์กระทรวงคมนาคม จำกัด พ.ศ. ๒๕๖๔ และที่แก้ไขเพิ่มเติม ข้อ ๑๔(๓) และข้อ ๗๖(๒) จึงกำหนดประกาศสหกรณ์ออมทรัพย์กระทรวงคมนาคม จำกัด เรื่องโครงการเงินกู้พิเศษเพื่อพัฒนาคุณภาพชีวิต พ.ศ. ๒๕๖๘ ดังนี้

๑. เงินกู้พิเศษเพื่อการศึกษาและเรียนรู้วิชาชีพ

หลักการและเหตุผล

เพื่อให้สมาชิกสหกรณ์ออมทรัพย์กระทรวงคมนาคม จำกัด ที่ประสงค์ศึกษาหาความรู้เพิ่มเติมเพื่อพัฒนาตนเองให้เป็นผู้รู้ และนำความรู้ที่ได้รับมาใช้ประกอบการปฏิบัติราชการหรือหารายได้เพิ่มเติมจากวิชาชีพ

วัตถุประสงค์

๑. เพื่อส่งเสริมระดับความรู้ของสมาชิกสหกรณ์
๒. เพื่อให้สมาชิกเข้าถึงแหล่งทุนที่มีอัตราดอกเบี้ยที่เหมาะสม
๓. เพื่อเป็นค่าใช้จ่ายในการเรียนรู้ให้กับสมาชิกที่เข้ารับการศึกษา

ผลที่คาดว่าจะได้รับ

๑. สมาชิกได้รับการพัฒนาความรู้เพิ่มเติม
๒. สมาชิกมีประสิทธิภาพในการปฏิบัติราชการเพิ่มขึ้น
๓. สมาชิกมีวิชาชีพในการประกอบกิจกรรมการทำงานต่างๆ นอกเวลาราชการ
๔. สร้างโอกาสในการเพิ่มรายได้ให้กับสมาชิกสหกรณ์ฯ

คุณสมบัติ

๑. เป็นสมาชิกมาแล้วไม่น้อยกว่า ๖ เดือน
๒. ไม่เคยมีประวัติผิดนัดชำระหนี้
๓. ต้องเป็นสมาชิกที่อยู่ระหว่างการศึกษาหรือได้ลงทะเบียนเพื่อเข้ารับการศึกษา หรือมีความประสงค์

เข้ารับการศึกษา

วงเงินกู้

คณะกรรมการเงินกู้จะพิจารณาวงเงินกู้จากหลักสูตรที่เข้าศึกษาต่อในแต่ละสถาบันแต่ไม่เกิน ๔๐๐,๐๐๐ บาท (สี่แสนบาทถ้วน) ต่อสมาชิกผู้กู้ ๑ ราย และจะต้องมีเงินได้รายเดือนหลังหักชำระค่าหุ้นสะสมรายเดือน และหักหนี้เงินกู้ทุกประเภทแล้วคงเหลือไม่น้อยกว่า ร้อยละ ๓๐ ของเงินได้รายเดือน หรือไม่น้อยกว่า ๔,๕๐๐ บาท (สี่พันห้าร้อยบาทถ้วน) แล้วแต่อย่างใดจะน้อยกว่า

หลักฐานประกอบการขอกู้เงิน

หนังสือรับรองการเป็นนักศึกษาหรือเอกสารการตอบรับเข้าศึกษาของสถานศึกษาหรือเอกสารการเรียกเก็บเงินค่าการศึกษา

ระยะเวลาการจ่ายเงินกู้

๑. สหกรณ์จะจ่ายเงินกู้ให้สมาชิกงวดเดียวทั้งจำนวน หรือ
๒. จ่ายเป็นงวด ตามเอกสารหลักฐานการเรียกเก็บของสถานศึกษาโดยสหกรณ์จะเรียกเก็บดอกเบี้ยเฉพาะเงินต้นที่สมาชิกได้รับไปแล้วเท่านั้น หรือ
๓. สมาชิกสหกรณ์สามารถขอกู้เงินเป็น ๔ สัญญา โดยเป็นการกู้เงินสำหรับปีการศึกษาที่ ๑ ภาคการศึกษาที่ ๑ จำนวน ๑ สัญญา การกู้เงินสำหรับปีการศึกษาที่ ๑ ภาคการศึกษาที่ ๒ จำนวน ๑ สัญญา การกู้เงินสำหรับปีการศึกษาที่ ๒ ภาคการศึกษาที่ ๑ จำนวน ๑ สัญญา และการกู้เงินสำหรับปีการศึกษาที่ ๒ ภาคการศึกษาที่ ๒ จำนวน ๑ สัญญา โดยสหกรณ์จะถือว่าเป็นการกู้เงินสัญญาเดียว (สมาชิกสหกรณ์ที่เป็นผู้ค้ำประกันเงินกู้ทั้งสี่สัญญา สหกรณ์จะนับเป็นการค้ำประกันสัญญาเดียว)

ระยะเวลาการชำระหนี้

๑. ผ่อนชำระหนี้ไม่เกิน ๖๐ งวด
- หากสมาชิกประสงค์จะชำระหนี้ก่อนกำหนด สมาชิกจะต้องชำระหนี้ตามโครงการนี้ก่อนเป็นอันดับแรก แม้ว่าโครงการนี้จะยังไม่ครบกำหนดตามระยะเวลาก็ตาม

อัตราดอกเบี้ย

๑. สหกรณ์จะคิดอัตราดอกเบี้ยร้อยละ ๔.๗๕ ต่อปี หรือในอัตราที่สหกรณ์กำหนด ซึ่งจะประกาศให้ทราบเป็นคราว ๆ ไป
๒. หากสมาชิกผิดนัดชำระหนี้งวดใดงวดหนึ่ง สหกรณ์จะคิดอัตราดอกเบี้ยในอัตราเดียวกับเงินกู้สามัญปกติตามหลักประกันที่เสนอสำหรับเงินกู้โครงการดังกล่าว

หลักประกัน

๑. กรณีกู้ไม่เกินกว่ามูลค่าหุ้นที่มีอยู่ในสหกรณ์ก็ไม่ต้องมีหลักประกันอย่างอื่นอีกโดยผู้กู้ได้ไม่เกินร้อยละ ๙๕ ของมูลค่าหุ้นสะสม ยกเว้น สมาชิกที่ลาออกจากงานประจำหรือเกษียณอายุราชการหรือสมาชิกที่โอนย้ายออกจากหน่วยงานหลักและอยู่นอกหน่วยงานสังกัดกระทรวงคมนาคมจะกู้เงินได้ไม่เกินร้อยละ ๙๐ ของมูลค่าหุ้นสะสมที่มีอยู่ในขณะขอกู้เงิน

ความในข้อ ๑ ให้นำรวมกับเงินกู้สามัญหรือเงินกู้อื่นทุกประเภทที่ใช้สิทธิกู้ไม่เกินมูลค่าหุ้นสะสมที่มีอยู่ในสหกรณ์ด้วย

๒. สมุดเงินฝากของสหกรณ์ผู้ได้ไม่เกินร้อยละ ๙๕ ของสมุดเงินฝากของสหกรณ์ ยกเว้น สมาชิกที่ลาออกจากงานประจำหรือเกษียณอายุราชการหรือสมาชิกที่โอนย้ายออกจากหน่วยงานหลักและอยู่นอกหน่วยงานสังกัดกระทรวงคมนาคมจะกู้เงินได้ไม่เกินร้อยละ ๙๐ ของมูลค่าเงินฝากของสหกรณ์ที่มีอยู่ในขณะขอกู้เงิน



๓. อสังหาริมทรัพย์อันปลอดจากภาระผูกพัน ภูเก็ตไม่เกินร้อยละ ๘๕ ของอสังหาริมทรัพย์ ยกเว้น สมาชิกที่ลาออกจากการประจำหรือเกษียณอายุราชการหรือสมาชิกที่โอนย้ายออกจากหน่วยงานหลักและอยู่นอกหน่วยงาน สังกัดกระทรวงคมนาคมจะกู้เงินได้ไม่เกินร้อยละ ๘๐ ของราคาประเมินของอสังหาริมทรัพย์

๔. ใช้บุคคลค้ำประกันอย่างน้อย ๑ คน เว้นแต่ผู้กู้เป็นสมาชิกไม่เกิน ๓ ปี ให้มีผู้ค้ำประกันเพิ่มขึ้นอย่างน้อย ๑ คน สำหรับวงเงินกู้ที่เกินกว่า ๓๐๐,๐๐๐ บาท

เพื่อความมั่นคงในการกู้เงิน คณะกรรมการเงินกู้มีอำนาจวินิจฉัยเรียกให้ผู้ค้ำค้ำประกันเพิ่มเติมอีกก็ได้ เมื่อผู้ค้ำประกันคนใดคนหนึ่งตาย หรือลาออกจากสหกรณ์ ไม่ว่าจะเพราะเหตุใดๆ หรือมีเหตุที่ คณะกรรมการเงินกู้เห็นว่าไม่สมควรที่จะเป็นผู้ค้ำประกันอีกต่อไป ผู้กู้จะต้องจัดให้มีสมาชิกอื่นซึ่งคณะกรรมการ เงินกู้เห็นสมควรเข้าเป็นผู้ค้ำประกันแทนภายในระยะเวลาที่คณะกรรมการเงินกู้กำหนด

การให้สมาชิกผู้ค้ำประกันออกจากสหกรณ์ ไม่ว่าจะเหตุใด ๆ ไม่เป็นเหตุให้ผู้ค้ำประกันหลุดพ้นจากการค้ำประกัน จนกว่าผู้กู้จะจัดให้สมาชิกอื่นซึ่งคณะกรรมการเงินกู้เห็นสมควรเข้าเป็นผู้ค้ำประกันแทน

ห้ามมิให้คู่สมรสของผู้กู้เป็นผู้ค้ำประกันของรายนั้น และหากภายหลังการทำหนังสือค้ำประกันแล้ว ถ้าสมาชิกผู้ค้ำประกันได้เป็นคู่สมรสของผู้กู้ ผู้กู้ต้องจัดหาสมาชิกอื่นซึ่งคณะกรรมการเงินกู้เห็นสมควรเข้าเป็นผู้ ค้ำประกันแทนภายในระยะเวลาที่คณะกรรมการเงินกู้กำหนด

๒. เงินกู้พิเศษเพื่อการศึกษาบุตร

หลักการและเหตุผล

เพื่อให้สมาชิกสหกรณ์ที่มีบุตรกำลังศึกษาอยู่ในระดับชั้นอนุบาลถึงระดับอุดมศึกษา หรือกำลังจะเข้าศึกษา ในระดับอนุบาลถึงระดับอุดมศึกษาได้มีแหล่งทุนสำหรับการศึกษาของบุตรและได้บรรเทาความเดือดร้อนจากค่าเล่าเรียน ค่าเครื่องแต่งกายและ/หรือค่าอุปกรณ์การศึกษา

วัตถุประสงค์

๑. เพื่อส่งเสริมความรู้ของบุตรสมาชิก
๒. เพื่อให้สมาชิกเข้าถึงแหล่งทุนที่มีอัตราดอกเบี้ยที่เหมาะสม
๓. เพื่อเป็นค่าใช้จ่ายในการเล่าเรียนของบุตรสมาชิกสหกรณ์

ผลที่คาดว่าจะได้รับ

๑. สมาชิกสหกรณ์ได้รับการบรรเทาด้านค่าใช้จ่ายในการศึกษาบุตร
๒. สมาชิกสหกรณ์ไม่ต้องกังวลเกี่ยวกับค่าใช้จ่ายในการศึกษาบุตร
๓. สมาชิกสหกรณ์มีแหล่งเงินที่มีอัตราดอกเบี้ยต่ำ

คุณสมบัติ

๑. เป็นสมาชิกมาแล้วไม่น้อยกว่า ๖ เดือน
๒. ไม่เคยมีประวัติผิดนัดชำระหนี้
๓. ต้องเป็นสมาชิกที่มีบุตรกำลังอยู่ระหว่างการศึกษาหรือกำลังจะเข้ารับการศึกษาในระดับ ชั้นอนุบาลถึงระดับอุดมศึกษา

๔

วงเงินกู้

๑. กรณีกู้เงินเพื่อการศึกษาบุตรในระดับชั้นอนุบาล คณะกรรมการเงินกู้จะพิจารณาวงเงินกู้จากค่าใช้จ่ายในการศึกษาในแต่ละสถาบันแต่ไม่เกิน ๑๐๐,๐๐๐ บาท (หนึ่งแสนบาทถ้วน) ต่อสมาชิกผู้กู้ ๑ ราย และจะต้องมีเงินได้รายเดือนหลังหักชำระค่าหุ้นสะสมรายเดือนและหักหนี้เงินกู้ทุกประเภทแล้วคงเหลือไม่น้อยกว่าร้อยละ ๓๐ ของเงินได้รายเดือน หรือไม่น้อยกว่า ๔,๕๐๐ บาท (สี่พันห้าร้อยบาทถ้วน) แล้วแต่อย่างใดจะน้อยกว่า

๒. กรณีกู้เงินเพื่อการศึกษาบุตรในระดับชั้นประถม คณะกรรมการเงินกู้จะพิจารณาวงเงินกู้จากค่าใช้จ่ายในการศึกษาในแต่ละสถาบันแต่ไม่เกิน ๒๐๐,๐๐๐ บาท (สองแสนบาทถ้วน) ต่อสมาชิกผู้กู้ ๑ ราย และจะต้องมีเงินได้รายเดือนหลังหักชำระค่าหุ้นสะสมรายเดือนและหักหนี้เงินกู้ทุกประเภทแล้วคงเหลือไม่น้อยกว่าร้อยละ ๓๐ ของเงินได้รายเดือน หรือไม่น้อยกว่า ๔,๕๐๐ บาท (สี่พันห้าร้อยบาทถ้วน) แล้วแต่อย่างใดจะน้อยกว่า

๓. กรณีกู้เงินเพื่อการศึกษาบุตรในระดับชั้นมัธยมถึงระดับชั้นอนุปริญา คณะกรรมการเงินกู้จะพิจารณาวงเงินกู้จากค่าใช้จ่ายในการศึกษาในแต่ละสถาบันแต่ไม่เกิน ๓๐๐,๐๐๐ บาท (สามแสนบาทถ้วน) ต่อสมาชิกผู้กู้ ๑ ราย และจะต้องมีเงินได้รายเดือนหลังหักชำระค่าหุ้นสะสมรายเดือนและหักหนี้เงินกู้ทุกประเภทแล้วคงเหลือไม่น้อยกว่า ร้อยละ ๓๐ ของเงินได้รายเดือน หรือไม่น้อยกว่า ๔,๕๐๐ บาท (สี่พันห้าร้อยบาทถ้วน) แล้วแต่อย่างใดจะน้อยกว่า

๔. กรณีกู้เงินเพื่อการศึกษาบุตรในระดับชั้นปริญญา คณะกรรมการเงินกู้จะพิจารณาวงเงินกู้จากค่าใช้จ่ายในการศึกษาในแต่ละสถาบันแต่ไม่เกิน ๔๐๐,๐๐๐ บาท (สี่แสนบาทถ้วน) ต่อสมาชิกผู้กู้ ๑ ราย และจะต้องมีเงินได้รายเดือนหลังหักชำระค่าหุ้นสะสมรายเดือนและหักหนี้เงินกู้ทุกประเภทแล้วคงเหลือไม่น้อยกว่าร้อยละ ๓๐ ของเงินได้รายเดือน หรือไม่น้อยกว่า ๔,๕๐๐ บาท (สี่พันห้าร้อยบาทถ้วน) แล้วแต่อย่างใดจะน้อยกว่า

หลักฐานประกอบการขอกู้เงิน

หนังสือรับรองการเป็นนักเรียนหรือนิสิตหรือนักศึกษา หรือเอกสารการตอบรับเข้าศึกษาของสถานศึกษา

ระยะเวลาการจ่ายเงินกู้

๑. สหกรณ์จะจ่ายเงินกู้ให้สมาชิกงวดเดียวทั้งจำนวน หรือ

๒. จ่ายเป็นงวด ตามเอกสารหลักฐานการเรียกเก็บของสถานศึกษาโดยสหกรณ์จะเรียกเก็บดอกเบี้ยเฉพาะเงินต้นที่สมาชิกได้รับไปแล้วเท่านั้น หรือ

๓. สมาชิกสหกรณ์สามารถขอกู้เงินเป็น ๖ สัญญา สำหรับการศึกษาในระดับชั้นอนุบาล โดยเป็นการกู้เงินสำหรับปีการศึกษาที่ ๑ ภาคการศึกษาที่ ๑ จำนวน ๑ สัญญา การกู้เงินสำหรับปีการศึกษาที่ ๑ ภาคการศึกษาที่ ๒ จำนวน ๑ สัญญา การกู้เงินสำหรับปีการศึกษาที่ ๒ ภาคการศึกษาที่ ๑ จำนวน ๑ สัญญา การกู้เงินสำหรับปีการศึกษาที่ ๒ ภาคการศึกษาที่ ๒ จำนวน ๑ สัญญา การกู้เงินสำหรับปีการศึกษาที่ ๓ ภาคการศึกษาที่ ๑ จำนวน ๑ สัญญา และการกู้เงินสำหรับปีการศึกษาที่ ๓ ภาคการศึกษาที่ ๒ จำนวน ๑ สัญญา โดยสหกรณ์จะถือว่าเป็นการกู้เงินสัญญาเดียว (สมาชิกสหกรณ์ที่ผู้ค้ำประกันเงินกู้ทั้งหมดสัญญา สหกรณ์จะนับเป็นการค้ำประกันสัญญาเดียว)

๔. สมาชิกสหกรณ์สามารถขอกู้เงินเป็น ๑๒ สัญญา สำหรับการศึกษาในระดับชั้นประถม โดยเป็นการกู้เงินสำหรับปีการศึกษาที่ ๑ ภาคการศึกษาที่ ๑ จำนวน ๑ สัญญา การกู้เงินสำหรับปีการศึกษาที่ ๑ ภาคการศึกษาที่ ๒ จำนวน ๑ สัญญา การกู้เงินสำหรับปีการศึกษาที่ ๒ ภาคการศึกษาที่ ๑ จำนวน ๑ สัญญา การกู้เงินสำหรับปีการศึกษาที่ ๒ ภาคการศึกษาที่ ๒ จำนวน ๑ สัญญา การกู้เงินสำหรับปีการศึกษาที่ ๓ ภาคการศึกษาที่ ๑ จำนวน

๖

หากสมาชิกประสงค์จะชำระหนี้ก่อนกำหนด สมาชิกจะต้องชำระหนี้ตามโครงการนี้ก่อนเป็นอันดับแรก แม้ว่าโครงการนี้จะไม่ครบกำหนดตามระยะเวลาก็ตาม

อัตราดอกเบี้ย

๑. สหกรณ์จะคิดอัตราดอกเบี้ยร้อยละ ๔.๕๐ ต่อปี หรือในอัตราที่สหกรณ์กำหนด ซึ่งจะประกาศให้ทราบเป็นคราว ๆ ไป

๒. หากสมาชิกผิดนัดชำระหนี้งวดใดงวดหนึ่ง สหกรณ์จะคิดอัตราดอกเบี้ยในอัตราเดียวกับเงินกู้สามัญปกติตามหลักประกันที่เสนอสำหรับเงินกู้โครงการดังกล่าว

หลักประกัน

๑. กรณีที่ไม่เกินกว่ามูลค่าหุ้นที่มีอยู่ในสหกรณ์ก็ไม่ต้องมีหลักประกันอย่างอื่นอีกโดยผู้ได้ไม่เกินร้อยละ ๙๕ ของมูลค่าหุ้นสะสม ยกเว้น สมาชิกที่ลาออกจากงานประจำหรือเกษียณอายุราชการหรือสมาชิกที่โอนย้ายออกจากหน่วยงานหลักและอยู่นอกหน่วยงานสังกัดกระทรวงคมนาคมจะกู้เงินได้ไม่เกินร้อยละ ๙๐ ของมูลค่าหุ้นสะสมที่มีอยู่ในขณะขอกู้เงิน

ความในข้อ ๑ ให้นำรวมกับเงินกู้สามัญหรือเงินกู้อื่นทุกประเภทที่ใช้สิทธิผู้ไม่เกินมูลค่าหุ้นสะสมที่มีอยู่ในสหกรณ์ด้วย

๒. สมุดเงินฝากของสหกรณ์ผู้ได้ไม่เกินร้อยละ ๙๕ ของสมุดเงินฝากของสหกรณ์ ยกเว้น สมาชิกที่ลาออกจากงานประจำหรือเกษียณอายุราชการหรือสมาชิกที่โอนย้ายออกจากหน่วยงานหลักและอยู่นอกหน่วยงานสังกัดกระทรวงคมนาคมจะกู้เงินได้ไม่เกินร้อยละ ๙๐ ของมูลค่าเงินฝากของสหกรณ์ที่มีอยู่ในขณะขอกู้เงิน

๓. อสังหาริมทรัพย์อันปลอดจากภาระผูกพัน ผู้ได้ไม่เกินร้อยละ ๙๕ ของอสังหาริมทรัพย์ ยกเว้น สมาชิกที่ลาออกจากงานประจำหรือเกษียณอายุราชการหรือสมาชิกที่โอนย้ายออกจากหน่วยงานหลักและอยู่นอกหน่วยงานสังกัดกระทรวงคมนาคมจะกู้เงินได้ไม่เกินร้อยละ ๙๐ ของราคาประเมินของอสังหาริมทรัพย์

๔. ใช้บุคคลค้ำประกันอย่างน้อย ๑ คน เว้นแต่ผู้กู้เป็นสมาชิกไม่เกิน ๓ ปี ให้มีผู้ค้ำประกันเพิ่มขึ้นอย่างน้อย ๑ คน สำหรับวงเงินกู้ที่เกินกว่า ๓๐๐,๐๐๐ บาท

เพื่อความมั่นคงในการกู้เงิน คณะกรรมการเงินกู้มีอำนาจวินิจฉัยเรียกให้ผู้ค้ำประกันเพิ่มเติมอีกก็ได้

เมื่อผู้ค้ำประกันคนใดคนหนึ่งตาย หรือลาออกจากสหกรณ์ ไม่ว่าจะเพราะเหตุใดๆ หรือมีเหตุที่คณะกรรมการเงินกู้เห็นว่าไม่สมควรที่จะเป็นผู้ค้ำประกันอีกต่อไป ผู้กู้จะต้องจัดให้มีสมาชิกอื่นซึ่งคณะกรรมการเงินกู้เห็นสมควรเข้าเป็นผู้ค้ำประกันแทนภายในระยะเวลาที่คณะกรรมการเงินกู้กำหนด

การให้สมาชิกผู้ค้ำประกันออกจากสหกรณ์ ไม่ว่าจะเหตุใด ๆ ไม่เป็นเหตุให้ผู้พ้นหลุดพ้นจากการค้ำประกัน จนกว่าผู้กู้จะได้จัดให้สมาชิกอื่นซึ่งคณะกรรมการเงินกู้เห็นสมควรเข้าเป็นผู้ค้ำประกันแทน

ห้ามมิให้คู่สมรสของผู้กู้เป็นผู้ค้ำประกันของรายนั้น และหากภายหลังการทำหนังสือค้ำประกันแล้ว ถ้าสมาชิกผู้ค้ำประกันได้เป็นคู่สมรสของผู้กู้ ผู้กู้ต้องจัดหาสมาชิกอื่นซึ่งคณะกรรมการเงินกู้เห็นสมควรเข้าเป็นผู้ค้ำประกันแทนภายในระยะเวลาที่คณะกรรมการเงินกู้กำหนด



๓. เงินกู้พิเศษเพื่อชำระหนี้บัตรเครดิต

หลักการและเหตุผล

เพื่อให้สมาชิกสามารถผ่อนชำระหนี้บัตรเครดิตกับสหกรณ์เป็นรายงวดในอัตราดอกเบี้ยต่ำกรณีสมาชิกมีค่านัดชำระหนี้ ซึ่งจะเป็นการช่วยบรรเทาความเดือดร้อนและเป็นการเสริมสร้างคุณภาพชีวิตที่ดีขึ้นแก่สมาชิกสหกรณ์

วัตถุประสงค์

๑. เพื่อพัฒนาคุณภาพชีวิตและเสริมสร้างความเข้มแข็งมั่นคงทางด้านการเงินของสมาชิกสหกรณ์
๒. เพื่อให้สมาชิกสามารถปลดปล่อยหนี้สินที่มีอัตราดอกเบี้ยสูง

ผลที่คาดว่าจะได้รับ

๑. สมาชิกมีฐานะทางการเงินดีขึ้น
๒. สมาชิกสามารถลดปัญหาด้านเศรษฐกิจลงได้
๓. สมาชิกมีคุณภาพชีวิตที่ดีขึ้น

คุณสมบัติ

๑. เป็นสมาชิกมาแล้วไม่น้อยกว่า ๖ เดือน
๒. รับราชการมาแล้วไม่น้อยกว่า ๑ ปี
๓. ไม่เคยมีประวัติผิดนัดชำระหนี้
๔. เป็นผู้มีหนี้บัตรเครดิตในขณะที่ยื่นคำขอกู้เงิน
๕. มีเงินได้รายเดือนหลังหักชำระค่าหุ้นสะสมรายเดือนและหักหนี้เงินกู้ทุกประเภทแล้วคงเหลือ

ไม่น้อยกว่าร้อยละ ๓๐ ของเงินได้รายเดือน หรือไม่น้อยกว่า ๔,๕๐๐ บาท (สี่พันห้าร้อยบาทถ้วน) แล้วแต่อย่างใดจะน้อยกว่า

วงเงินกู้

กู้ได้ไม่เกินยอดหนี้ค้างชำระจริงตามใบแจ้งหนี้บัตรเครดิตทุกใบในเดือนที่ขอกู้แต่ไม่เกิน ๑๕๐,๐๐๐ บาท (หนึ่งแสนห้าหมื่นบาทถ้วน) ต่อสมาชิกผู้กู้ ๑ ราย

หลักฐานประกอบการขอกู้เงิน

ต้นฉบับเอกสารใบแจ้งหนี้บัตรเครดิตในเดือนที่ขอกู้เงิน

ระยะเวลาการชำระหนี้

๑. ผ่อนชำระไม่เกิน ๓๖ งวด
๒. หากสมาชิกประสงค์จะชำระหนี้ก่อนกำหนด สมาชิกจะต้องชำระหนี้ตามโครงการนี้ก่อนเป็นอันดับแรก แม้ว่าโครงการนี้จะยังไม่ครบกำหนดตามระยะเวลาก็ตาม

อัตราดอกเบี้ย

๑. สหกรณ์ฯ จะคิดอัตราดอกเบี้ยร้อยละ ๔.๗๕ ต่อปี หรือในอัตราที่สหกรณ์กำหนด ซึ่งจะประกาศให้ทราบเป็นคราว ๆ ไป

๒. หากสมาชิกผิดนัดชำระหนี้งวดใดงวดหนึ่ง สหกรณ์จะคิดดอกเบี้ยในอัตราเดียวกับเงินกู้สามัญปกติตามหลักประกันที่เสนอสำหรับเงินกู้โครงการดังกล่าว

๘

หลักฐานประกอบการขอกู้เงิน

ต้นฉบับเอกสารใบแจ้งหนี้บัตรเครดิตในเดือนที่ขอกู้

หลักประกัน

๑. กรณีกู้ไม่เกินกว่าค่ามูลหนี้ที่มีอยู่ในสหกรณ์ก็ไม่ต้องมีหลักประกันอย่างอื่นอีกโดยกู้ได้ไม่เกินร้อยละ ๙๕ ของมูลค่าหุ้นสะสม ยกเว้น สมาชิกที่ลาออกจากการประจำหรือเกษียณอายุราชการหรือสมาชิกที่โอนย้ายออกจากหน่วยงานหลักและอยู่นอกหน่วยงานสังกัดกระทรวงคมนาคมจะกู้เงินได้ไม่เกินร้อยละ ๙๐ ของมูลค่าหุ้นสะสมที่มีอยู่ในขณะขอกู้เงิน

ความในข้อ ๑ ให้นำรวมกับเงินกู้สามัญหรือเงินกู้อื่นทุกประเภทที่ใช้สิทธิไม่เกินมูลค่าหุ้นสะสมที่มีอยู่ในสหกรณ์ด้วย

๒. สมุดเงินฝากของสหกรณ์กู้ได้ไม่เกินร้อยละ ๙๕ ของสมุดเงินฝากของสหกรณ์ ยกเว้น สมาชิกที่ลาออกจากการประจำหรือเกษียณอายุราชการหรือสมาชิกที่โอนย้ายออกจากหน่วยงานหลักและอยู่นอกหน่วยงานสังกัดกระทรวงคมนาคมจะกู้เงินได้ไม่เกินร้อยละ ๙๐ ของมูลค่าเงินฝากของสหกรณ์ที่มีอยู่ในขณะขอกู้เงิน

๓. อสังหาริมทรัพย์ปลอดจากภาระผูกพัน กู้ได้ไม่เกินร้อยละ ๙๕ ของอสังหาริมทรัพย์ ยกเว้น สมาชิกที่ลาออกจากการประจำหรือเกษียณอายุราชการหรือสมาชิกที่โอนย้ายออกจากหน่วยงานหลักและอยู่นอกหน่วยงานสังกัดกระทรวงคมนาคมจะกู้เงินได้ไม่เกินร้อยละ ๙๐ ของราคาประเมินของอสังหาริมทรัพย์

๔ ใช้บุคคลค้ำประกันอย่างน้อย ๑ คน

เพื่อความมั่นคงในการกู้เงิน คณะกรรมการเงินกู้มีอำนาจวินิจฉัยเรียกให้ผู้ค้ำประกันเพิ่มเติมอีกก็ได้

เมื่อผู้ค้ำประกันคนใดคนหนึ่งตาย หรือลาออกจากสหกรณ์ ไม่ว่าจะเพราะเหตุใดๆ หรือมีเหตุที่คณะกรรมการเงินกู้เห็นว่าไม่สมควรที่จะเป็นผู้ค้ำประกันอีกต่อไป ผู้กู้จะต้องจัดให้มีสมาชิกอื่นซึ่งคณะกรรมการเงินกู้เห็นสมควรเข้าเป็นผู้ค้ำประกันแทนภายในระยะเวลาที่คณะกรรมการเงินกู้กำหนด

การให้สมาชิกผู้ค้ำประกันออกจากสหกรณ์ ไม่ว่าจะเหตุใดๆ ไม่เป็นเหตุให้ผู้ค้ำประกันหลุดพ้นจากการค้ำประกันจนกว่าผู้กู้จะได้จัดให้สมาชิกอื่นซึ่งคณะกรรมการเงินกู้เห็นสมควรเข้าเป็นผู้ค้ำประกันแทน

ห้ามมิให้คู่สมรสของผู้กู้เป็นผู้ค้ำประกันของรายนั้น และหากภายหลังการทำหนังสือค้ำประกันแล้ว ถ้าสมาชิกผู้ค้ำประกันได้เป็นคู่สมรสของผู้กู้ ผู้กู้ต้องจัดหาสมาชิกอื่นซึ่งคณะกรรมการเงินกู้เห็นสมควรเข้าเป็นผู้ค้ำประกันแทนภายในระยะเวลาที่คณะกรรมการเงินกู้กำหนด

การชำระหนี้บัตรเครดิต

สหกรณ์จะเป็นผู้ชำระหนี้บัตรเครดิตแทนผู้กู้

๕. เงินกู้พิเศษเพื่อซื้อเครื่องอุปโภค-บริโภค

หลักการและเหตุผล

เพื่อเป็นการส่งเสริมให้สมาชิกสหกรณ์มีคุณภาพชีวิตและความเป็นอยู่ที่สะดวกสบายจากอุปกรณ์อิเล็กทรอนิกส์ อุปกรณ์สื่อสาร หรือเครื่องใช้ไฟฟ้าที่ทันสมัยอันเป็นการสร้างคุณภาพและอำนวยความสะดวกในการดำรงชีวิตมากขึ้น



วัตถุประสงค์

๑. เพื่อพัฒนาและส่งเสริมคุณภาพชีวิตของสมาชิกสหกรณ์
๒. เพื่ออำนวยความสะดวกและช่วยเหลือสมาชิกให้ได้เป็นเจ้าของเครื่องอุปโภค-บริโภคและสิ่งอำนวยความสะดวกในการดำรงชีวิต

๓. เพื่อเป็นสวัสดิการแก่สมาชิกสหกรณ์

ผลที่คาดว่าจะได้รับ

๑. สมาชิกมีเครื่องอุปโภค-บริโภคและสิ่งอำนวยความสะดวกในการดำรงชีวิตประจำวัน
๒. สมาชิกมีคุณภาพชีวิตที่ดีขึ้น

คุณสมบัติ

๑. เป็นสมาชิกมาแล้วไม่น้อยกว่า ๖ เดือน
๒. ไม่เคยมีประวัติผิดนัดชำระหนี้
๓. มีเงินได้รายเดือนหลังชำระค่าหุ้นสะสมรายเดือนและหักหนี้เงินกู้ทุกประเภทแล้วคงเหลือไม่น้อยกว่าร้อยละ ๓๐ ของเงินได้รายเดือน หรือไม่น้อยกว่า ๔,๕๐๐ บาท (สี่พันห้าร้อยบาทถ้วน) แล้วแต่อย่างใดจะน้อยกว่า

วงเงินกู้

กู้ได้ตามที่จ่ายจริงแต่ไม่เกิน ๑๐๐,๐๐๐ บาท (หนึ่งแสนบาทถ้วน) ต่อสมาชิกผู้กู้ ๑ ราย

เงื่อนไขการกู้เงิน

ต้องนำใบเสร็จรับเงินค่าจัดซื้อเครื่องอุปโภค-บริโภคมาแสดงต่อสหกรณ์ ภายใน ๓๐ วัน นับจากวันที่ได้รับเงินกู้

ระยะเวลาการชำระหนี้

๑. ผ่อนชำระไม่เกิน ๔๘ งวด
๒. หากสมาชิกประสงค์จะชำระหนี้ก่อนกำหนด สมาชิกต้องชำระหนี้ตามโครงการนี้ก่อนเป็นอันดับแรก แม้ว่าโครงการนี้จะยังไม่ครบกำหนดตามระยะเวลาก็ตาม

อัตราดอกเบี้ย

สหกรณ์ฯ จะคิดอัตราดอกเบี้ยร้อยละ ๔.๗๕ ต่อปี หรือในอัตราที่สหกรณ์กำหนด ซึ่งจะประกาศให้ทราบเป็นคราวๆ ไป

หากสมาชิกผิดนัดชำระหนี้งวดใดงวดหนึ่ง สหกรณ์จะคิดดอกเบี้ยในอัตราเดียวกับเงินกู้สามัญปกติตามหลักประกันที่เสนอสำหรับเงินกู้โครงการดังกล่าว

หลักประกัน

๑. กรณีกู้ไม่เกินกว่าค่ามูลหนี้ที่มีอยู่ในสหกรณ์ก็ไม่ต้องมีหลักประกันอย่างอื่นอีกโดยผู้กู้ได้ไม่เกินร้อยละ ๙๕ ของมูลค่าหุ้นสะสม ยกเว้น สมาชิกที่ลาออกจากงานประจำหรือเกษียณอายุราชการหรือสมาชิกที่โอนย้ายออกจากหน่วยงานหลักและอยู่นอกหน่วยงานสังกัดกระทรวงคมนาคมจะกู้เงินได้ไม่เกินร้อยละ ๙๐ ของมูลค่าหุ้นสะสมที่มีอยู่ในขณะขอเงินกู้

ความในข้อ ๑ ให้นำรวมกับเงินกู้สามัญหรือเงินกู้อื่นทุกประเภทที่ใช้สิทธิกู้ไม่เกินมูลค่าหุ้นสะสมที่มีอยู่ในสหกรณ์ด้วย

๑๐

๒. สมุดเงินฝากของสหกรณ์กู้ได้ไม่เกินร้อยละ ๙๕ ของสมุดเงินฝากของสหกรณ์ ยกเว้น สมาชิกที่ลาออกจากงานประจำหรือเกษียณอายุราชการหรือสมาชิกที่โอนย้ายออกจากหน่วยงานหลักและอยู่นอกหน่วยงานสังกัดกระทรวงคมนาคมจะกู้เงินได้ไม่เกินร้อยละ ๙๐ ของมูลค่าเงินฝากของสหกรณ์ที่มีอยู่ในขณะขอกู้เงิน

๓. อสังหาริมทรัพย์อันปลอดจากภาระผูกพัน กู้ได้ไม่เกินร้อยละ ๙๕ ของอสังหาริมทรัพย์ ยกเว้น สมาชิกที่ลาออกจากงานประจำหรือเกษียณอายุราชการหรือสมาชิกที่โอนย้ายออกจากหน่วยงานหลักและอยู่นอกหน่วยงานสังกัดกระทรวงคมนาคมจะกู้เงินได้ไม่เกินร้อยละ ๙๐ ของราคาประเมินของอสังหาริมทรัพย์

๔. ใช้บุคคลค้ำประกันอย่างน้อย ๑ คน

เพื่อความมั่นคงในการกู้เงิน คณะกรรมการเงินกู้มีอำนาจวินิจฉัยเรียกให้ผู้ค้ำประกันเพิ่มเติมอีกก็ได้ เมื่อผู้ค้ำประกันคนใดคนหนึ่งตาย หรือลาออกจากสหกรณ์ ไม่ว่าจะเพราะเหตุใดๆ หรือมีเหตุที่คณะกรรมการเงินกู้เห็นว่าไม่สมควรที่จะเป็นผู้ค้ำประกันอีกต่อไป ผู้กู้จะต้องจัดให้มีสมาชิกอื่นซึ่งคณะกรรมการเงินกู้เห็นสมควรเข้าเป็นผู้ค้ำประกันแทนภายในระยะเวลาที่คณะกรรมการเงินกู้กำหนด

การให้สมาชิกผู้ค้ำประกันออกจากสหกรณ์ ไม่ว่าจะเหตุใดๆ ไม่เป็นเหตุให้ผู้นั้นหลุดพ้นจากการค้ำประกันจนกว่าผู้กู้จะได้จัดให้สมาชิกอื่นซึ่งคณะกรรมการเงินกู้เห็นสมควรเข้าเป็นผู้ค้ำประกันแทน

ห้ามมิให้คู่สมรสของผู้กู้เป็นผู้ค้ำประกันของรายนั้น และหากภายหลังการทำหนังสือค้ำประกันแล้ว ถ้าสมาชิกผู้ค้ำประกันได้เป็นคู่สมรสของผู้กู้ ผู้กู้ต้องจัดหาสมาชิกอื่นซึ่งคณะกรรมการเงินกู้เห็นสมควรเข้าเป็นผู้ค้ำประกันแทนภายในระยะเวลาที่คณะกรรมการเงินกู้กำหนด

ประเภทเครื่องอุปโภค-บริโภคของโครงการ

๑. เครื่องคอมพิวเตอร์ โน้ตบุ๊ก แท็บเล็ต เครื่องพิมพ์คอมพิวเตอร์ หรือระบบอินเทอร์เน็ต
๒. เครื่องโทรศัพท์เคลื่อนที่
๓. เครื่องรับโทรทัศน์
๔. ตู้เย็น
๕. เครื่องซักผ้า
๖. เครื่องปรับอากาศ
๗. เครื่องกรองน้ำ
๘. เต้าแก๊ส
๙. เต้าไมโครเวฟ
๑๐. เครื่องครัว
๑๑. เครื่องฟอกอากาศ
๑๒. กล้องวงจรปิด
๑๓. ชุดรับแขกหรือเฟอร์นิเจอร์
๑๔. เครื่องอุปโภค-บริโภคอื่น ๆ ตามที่คณะกรรมการกำหนด



๕. เงินกู้พิเศษเพื่อซื้อกองทุนรวม

หลักการและเหตุผล

เพื่อเป็นการส่งเสริมให้สมาชิกสร้างความเข้มแข็งและมีเสถียรภาพทางการเงินมากขึ้นจากการส่งเสริมการออมที่มีส่วนช่วยลดภาษีเงินได้บุคคลธรรมดา ซึ่งจะเป็นประโยชน์และสร้างความเข้มแข็งทางการเงินของสมาชิกได้อีกทางหนึ่ง

วัตถุประสงค์

๑. เพื่อพัฒนาคุณภาพชีวิตและส่งเสริมสร้างความเข้มแข็งมั่นคงทางการเงินของสมาชิกสหกรณ์ฯ
๒. เพื่อให้สมาชิกได้ลงทุนในแหล่งเงินทุนระยะยาวที่ได้รับผลตอบแทนสูง
๓. เพื่อนำไปลดหย่อนภาษีเงินได้รายปี

คุณสมบัติ

๑. เป็นสมาชิกมาแล้วไม่น้อยกว่า ๖ เดือน
๒. ไม่เคยมีประวัติผิดนัดชำระหนี้
๓. มีเงินได้รายเดือนหลังชำระค่าหุ้นสะสมรายเดือนและหากหนี้เงินกู้ทุกประเภทแล้วคงเหลือไม่น้อยกว่าร้อยละ ๓๐ ของเงินได้รายเดือน หรือไม่น้อยกว่า ๔,๕๐๐ บาท (สี่พันห้าร้อยบาทถ้วน) แล้วแต่อย่างใดจะน้อยกว่าผลที่คาดว่าจะได้รับ

๑. สมาชิกมีเงินออมระยะยาว

๒. สมาชิกสามารถลดปัญหาด้านเศรษฐกิจและมีคุณภาพชีวิตที่ดีขึ้น

๓. สมาชิกสามารถลดหย่อนภาษีเงินได้ประจำปี

วงเงินกู้

กู้ได้ไม่เกิน ๒๐๐,๐๐๐ บาท (สองแสนบาทถ้วน)

เงื่อนไขการกู้เงิน

ต้องนำเอกสารหลักฐานการซื้อกองทุนรวมมาแสดงต่อสหกรณ์ ภายใน ๓๐ วัน นับจากวันที่ได้รับเงินกู้ ระยะเวลาการชำระหนี้

๑. ผ่อนชำระไม่เกิน ๑๒ งวด

๒. หากสมาชิกประสงค์จะชำระหนี้ก่อนกำหนด สมาชิกจะต้องชำระหนี้ตามโครงการนี้ก่อนเป็นอันดับแรก แม้ว่าโครงการนี้จะไม่ครบกำหนดตามระยะเวลาก็ตาม

อัตราดอกเบี้ย

๑. สหกรณ์ฯ จะคิดอัตราดอกเบี้ยร้อยละ ๔.๗๕ ต่อปี หรือในอัตราที่สหกรณ์กำหนด ซึ่งจะประกาศให้ทราบเป็นคราวๆ ไป

๒. หากสมาชิกผิดนัดชำระหนี้งวดใดงวดหนึ่ง สหกรณ์จะคิดดอกเบี้ยในอัตราเดียวกับเงินกู้สามัญ ปกติตามหลักประกันที่เสนอสำหรับเงินกู้โครงการดังกล่าว

หลักประกัน

๑. กรณีกู้ไม่เกินกว่ามูลค่าหุ้นที่มีอยู่ในสหกรณ์ก็ไม่ต้องมีหลักประกันอย่างอื่นอีกโดยกู้ได้ไม่เกินร้อยละ ๙๕ ของมูลค่าหุ้นสะสม ยกเว้น สมาชิกที่ลาออกจากราชการประจำหรือเกษียณอายุราชการหรือสมาชิกที่

โอนย้ายออกจากหน่วยงานหลักและอยู่นอกหน่วยงานสังกัดกระทรวงคมนาคมจะกู้เงินได้ไม่เกินร้อยละ ๙๐ ของมูลค่าหุ้นสะสมที่มีอยู่ในขณะขอกู้เงิน

ความในข้อ ๑ ให้นำรวมกับเงินกู้สามัญหรือเงินกู้อื่นทุกประเภทที่ใช้สิทธิกู้ไม่เกินมูลค่าหุ้นสะสมที่มีอยู่ในสภกรณ์ด้วย

๒. สมุดเงินฝากของสหกรณ์กู้ได้ไม่เกินร้อยละ ๙๕ ของสมุดเงินฝากของสหกรณ์ ยกเว้น สมาชิกที่ลาออกจากงานประจำหรือเกษียณอายุราชการหรือสมาชิกที่โอนย้ายออกจากหน่วยงานหลักและอยู่นอกหน่วยงานสังกัดกระทรวงคมนาคมจะกู้เงินได้ไม่เกินร้อยละ ๙๐ ของมูลค่าเงินฝากของสหกรณ์ที่มีอยู่ในขณะขอกู้เงิน

๓. อสังหาริมทรัพย์อันปลอดจากภาระผูกพัน กู้ได้ไม่เกินร้อยละ ๙๕ ของอสังหาริมทรัพย์ ยกเว้น สมาชิกที่ลาออกจากงานประจำหรือเกษียณอายุราชการหรือสมาชิกที่โอนย้ายออกจากหน่วยงานหลักและอยู่นอกหน่วยงานสังกัดกระทรวงคมนาคมจะกู้เงินได้ไม่เกินร้อยละ ๙๐ ของราคาประเมินของอสังหาริมทรัพย์

๔. ใช้บุคคลค้ำประกันอย่างน้อย ๑ คน

เพื่อความมั่นคงในการกู้เงิน คณะกรรมการเงินกู้มีอำนาจวินิจฉัยเรียกให้ผู้ค้ำประกันเพิ่มเติมอีกก็ได้

เมื่อผู้ค้ำประกันคนใดคนหนึ่งตาย หรือลาออกจากสหกรณ์ ไม่ว่าจะเพราะเหตุใด ๆ หรือมีเหตุที่คณะกรรมการเงินกู้เห็นว่าไม่สมควรที่จะเป็นผู้ค้ำประกันอีกต่อไป ผู้กู้จะต้องจัดให้มีสมาชิกอื่นซึ่งคณะกรรมการเงินกู้เห็นสมควรเข้าเป็นผู้ค้ำประกันแทนภายในระยะเวลาที่คณะกรรมการเงินกู้กำหนด

การให้สมาชิกผู้ค้ำประกันออกจากสหกรณ์ ไม่ว่าจะเหตุใด ๆ ไม่เป็นเหตุให้ผู้ค้ำประกันหลุดพ้นจากการค้ำประกันจนกว่าผู้กู้จะได้จัดให้สมาชิกอื่นซึ่งคณะกรรมการเงินกู้เห็นสมควรเข้าเป็นผู้ค้ำประกันแทน

ห้ามมิให้คู่สมรสของผู้กู้เป็นผู้ค้ำประกันของรายนั้น และหากภายหลังการทำหนังสือค้ำประกันแล้ว ถ้าสมาชิกผู้ค้ำประกันได้เป็นคู่สมรสของผู้กู้ ผู้กู้ต้องจัดหาสมาชิกอื่นซึ่งคณะกรรมการเงินกู้เห็นสมควรเข้าเป็นผู้ค้ำประกันแทนภายในระยะเวลาที่คณะกรรมการเงินกู้กำหนด

๖. เงินกู้เพื่อการทัศนศึกษา การประชุม สัมมนา ศึกษาดูงานและฝึกอบรมภายในประเทศและต่างประเทศ

หลักการและเหตุผล

เพื่อการพัฒนาคุณภาพชีวิตของสมาชิกสหกรณ์ให้เกิดความสมดุลทั้งด้านการทำงาน การพักผ่อนและส่งเสริมสร้างความเข้มแข็งของสถาบันครอบครัว ตลอดจนแสวงหาความรู้และประสบการณ์ด้วยตนเอง รวมทั้งเพื่อช่วยแบ่งเบาภาระด้านการเงินและบรรเทาความเดือดร้อนของสมาชิกสหกรณ์

วัตถุประสงค์

๑. เพื่อพัฒนาคุณภาพชีวิตและเสริมสร้างความเข้มแข็งแก่สถาบันครอบครัวของสมาชิกสหกรณ์

๒. เพื่อให้สมาชิกได้รับความรู้และประสบการณ์จากการทัศนศึกษา การประชุม สัมมนา ศึกษาดูงานและการฝึกอบรมภายในประเทศและต่างประเทศ

๓. เพื่อสมทบเป็นค่าใช้จ่ายส่วนตัวเพิ่มเติมให้กับสมาชิก ซึ่งเดินทางไปทัศนศึกษา การประชุม สัมมนา ศึกษาดูงานและการฝึกอบรมภายในประเทศและต่างประเทศ

ผลที่คาดว่าจะได้รับ

๑. สมาชิกสหกรณ์มีความรู้เพิ่มขึ้น

๒. สมาชิกสหกรณ์มีค่าใช้จ่ายสำหรับการทัศนศึกษา การประชุม สัมมนา ศึกษาดูงานและการฝึกอบรมภายในประเทศและต่างประเทศ



คุณสมบัติ

๑. เป็นสมาชิกมาแล้วไม่น้อยกว่า ๖ เดือน
๒. ไม่เคยมีประวัติผิดนัดชำระหนี้
๓. มีเงินได้รายเดือนหลังชำระค่าหุ้นสะสมรายเดือนและหากหนี้เงินกู้ทุกประเภทแล้วคงเหลือไม่น้อยกว่าร้อยละ ๓๐ ของเงินได้รายเดือน หรือไม่น้อยกว่า ๔,๕๐๐ บาท (สี่พันห้าร้อยบาทถ้วน) แล้วแต่อย่างใดจะน้อยกว่า

วงเงินกู้

๑. วงเงินกู้เพื่อการศึกษา การประชุม สัมมนา ศึกษาดูงานและฝึกอบรมภายในประเทศ กู้ได้ไม่เกิน ๕๐,๐๐๐ บาท (ห้าหมื่นบาทถ้วน)
๒. วงเงินกู้เพื่อการศึกษา การประชุม สัมมนา ศึกษาดูงานและฝึกอบรมต่างประเทศ กู้ได้ไม่เกิน ๒๐๐,๐๐๐ บาท (สองแสนบาทถ้วน)

เงื่อนไขการกู้เงิน

ต้องนำเอกสารใบสำคัญสำหรับค่าใช้จ่ายในการหลักฐานการศึกษา หรือหนังสือตอบรับการประชุม หรือการสัมมนาหรือการศึกษาดูงานหรือการฝึกอบรมหรือสำเนาวุฒิบัตรในการสัมมนาหรือการฝึกอบรม หรือภาพถ่ายการจัดกิจกรรมดังกล่าวข้างต้นมาแสดงต่อสหกรณ์ภายใน ๓๐ วัน นับจากวันที่ได้รับเงินกู้หรือวันสิ้นสุดการจัดกิจกรรม

ระยะเวลาการชำระหนี้

๑. การศึกษา การประชุมสัมมนา ศึกษาดูงานและฝึกอบรมภายในประเทศ ผ่อนชำระไม่เกิน ๒๔ งวด
๒. การศึกษา การประชุมสัมมนา ศึกษาดูงานและการฝึกอบรมต่างประเทศ ผ่อนชำระไม่เกิน ๓๖ งวด
๓. หากสมาชิกประสงค์จะผ่อนชำระหนี้ก่อนกำหนด สมาชิกจะต้องชำระหนี้ตามโครงการนี้ก่อนเป็นอันดับแรก แม้ว่าโครงการนี้จะยังไม่ครบกำหนดตามระยะเวลาก็ตาม

อัตราดอกเบี้ย

๑. สหกรณ์จะคิดอัตราดอกเบี้ยร้อยละ ๔.๗๕ ต่อปี หรือในอัตราที่สหกรณ์กำหนด ซึ่งจะประกาศให้ทราบเป็นคราว ๆ ไป
๒. สมาชิกผิดนัดชำระหนี้งวดใดงวดหนึ่ง สหกรณ์จะคิดดอกเบี้ยในอัตราเดียวกับเงินกู้สามัญปกติตามหลักประกันที่เสนอสำหรับเงินกู้โครงการดังกล่าว

หลักประกัน

๑. กรณีกู้ไม่เกินกว่ามูลค่าหุ้นที่มีอยู่ในสหกรณ์ก็ไม่ต้องมีหลักประกันอย่างอื่นอีกโดยกู้ได้ไม่เกินร้อยละ ๙๕ ของมูลค่าหุ้นสะสม ยกเว้น สมาชิกที่ลาออกจากราชการหรือเกษียณอายุราชการหรือสมาชิกที่โอนย้ายออกจากหน่วยงานหลักและอยู่นอกหน่วยงานสังกัดกระทรวงคมนาคมจะกู้เงินได้ไม่เกินร้อยละ ๙๐ ของมูลค่าหุ้นสะสมที่มีอยู่ในขณะขอกู้เงิน

ความในข้อ ๑ ให้นำรวมกับเงินกู้สามัญหรือเงินกู้อื่นทุกประเภทที่ใช้สิทธิกู้ไม่เกินมูลค่าหุ้นสะสมที่มีอยู่ในสหกรณ์ด้วย

๒. สมุดเงินฝากของสหกรณ์กู้ได้ไม่เกินร้อยละ ๙๕ ของสมุดเงินฝากของสหกรณ์ ยกเว้น สมาชิกที่ลาออกจากราชการหรือเกษียณอายุราชการหรือสมาชิกที่โอนย้ายออกจากหน่วยงานหลักและอยู่นอกหน่วยงานสังกัดกระทรวงคมนาคมจะกู้เงินได้ไม่เกินร้อยละ ๙๐ ของมูลค่าเงินฝากของสหกรณ์ที่มีอยู่ในขณะขอกู้เงิน

๑๔

๓. อสังหาริมทรัพย์อันปลอดจากภาระผูกพัน ภูเก็ตไม่เกินร้อยละ ๙๕ ของอสังหาริมทรัพย์ ยกเว้น สมาชิกที่ลาออกจากงานประจำหรือเกษียณอายุราชการหรือสมาชิกที่โอนย้ายออกจากหน่วยงานหลักและอยู่นอกหน่วยงานสังกัดกระทรวงคมนาคมจะกู้เงินได้ไม่เกินร้อยละ ๙๐ ของราคาประเมินของอสังหาริมทรัพย์

๔. ใช้บุคคลค้ำประกันอย่างน้อย ๑ คน

เพื่อความมั่นคงในการกู้เงิน คณะกรรมการเงินกู้มีอำนาจวินิจฉัยเรียกให้ผู้ค้ำประกันเพิ่มเติมอีกก็ได้

เมื่อผู้ค้ำประกันคนใดคนหนึ่งตาย หรือลาออกจากสหกรณ์ ไม่ว่าจะเพราะเหตุใด ๆ หรือมีเหตุที่คณะกรรมการเงินกู้เห็นว่าไม่สมควรที่จะเป็นผู้ค้ำประกันอีกต่อไป ผู้กู้จะต้องจัดให้มีสมาชิกอื่นซึ่งคณะกรรมการเงินกู้เห็นสมควรเข้าเป็นผู้ค้ำประกันแทนภายในระยะเวลาที่คณะกรรมการเงินกู้กำหนด

การให้สมาชิกผู้ค้ำประกันออกจากสหกรณ์ ไม่ว่าจะเหตุใดๆ ไม่เป็นเหตุให้ผู้นั้นหลุดพ้นจากการค้ำประกันจนกว่าผู้กู้จะได้จัดให้สมาชิกอื่นซึ่งคณะกรรมการเงินกู้เห็นสมควรเข้าเป็นผู้ค้ำประกันแทน

ห้ามมิให้คู่สมรสของผู้กู้เป็นผู้ค้ำประกันของรายนั้น และหากภายหลังการทำหนังสือค้ำประกันแล้ว ถ้าสมาชิกผู้ค้ำประกันได้เป็นคู่สมรสของผู้กู้ ผู้กู้ต้องจัดหาสมาชิกอื่นซึ่งคณะกรรมการเงินกู้เห็นสมควรเข้าเป็นผู้ค้ำประกันแทนภายในระยะเวลาที่คณะกรรมการเงินกู้กำหนด

๗. เงินกู้เพื่อส่งเสริมสุขภาพและความงาม

หลักการและเหตุผล

เพื่อเป็นการส่งเสริมให้สมาชิกมีสุขภาพพลานามัยที่แข็งแรง มีชีวิตที่ยืนยาวและมีบุคลิกภาพที่ดี จึงกำหนดโครงการเงินกู้เพื่อส่งเสริมสุขภาพและความงามในครั้งนี้

วัตถุประสงค์

๑. เพื่อพัฒนาและส่งเสริมสุขภาพของสมาชิกสหกรณ์

๒. เพื่อพัฒนาและส่งเสริมด้านความงามของสมาชิกสหกรณ์

๓. เพื่อเป็นการอำนวยความสะดวกและช่วยเหลือสมาชิกให้ได้เป็นเจ้าของเครื่องอุปกรณ์หรือเป็นสมาชิกเกี่ยวกับการออกกำลังกายเพื่อส่งเสริมสุขภาพ

๔. เพื่อเป็นการอำนวยความสะดวกและช่วยเหลือสมาชิกให้ได้รับบริการทางด้านความงามเพื่อให้เกิดความมั่นใจในการใช้ชีวิตในสังคมและมีภาพลักษณ์ที่ดีต่อครอบครัว

๕. เพื่อเป็นสวัสดิการแก่สมาชิกสหกรณ์

ผลที่คาดว่าจะได้รับ

๑. สมาชิกมีสุขภาพที่ดี

๒. สมาชิกมีภาพลักษณ์ที่ดี

๓. สมาชิกมีความมั่นใจในการใช้ชีวิตในสังคม

๔. สมาชิกมีคุณภาพชีวิตที่ดีขึ้น

คุณสมบัติ

๑. เป็นสมาชิกมาแล้วไม่น้อยกว่า ๖ เดือน

๒. ไม่เคยมีประวัติผิดนัดชำระหนี้

๓. มีเงินได้รายเดือนหลังชำระค่าหุ้นสะสมรายเดือนและหักหนี้เงินกู้ทุกประเภทแล้วคงเหลือไม่น้อยกว่าร้อยละ ๓๐ ของเงินได้รายเดือน หรือไม่น้อยกว่า ๔,๕๐๐ บาท (สี่พันห้าร้อยบาทถ้วน) แล้วแต่อย่างใดจะน้อยกว่า



วงเงินกู้

กู้ได้ตามที่จ่ายจริงแต่ไม่เกิน ๑๐๐,๐๐๐ บาท (หนึ่งแสนบาทถ้วน) ต่อสมาชิกผู้กู้ ๑ ราย

เงื่อนไขการกู้เงิน

ต้องนำใบเสร็จรับเงินค่าจัดซื้อเครื่องอุปโภคเพื่อส่งเสริมสุขภาพ หรือใบเสร็จรับเงินค่าสมัครเป็นสมาชิกเกี่ยวกับการออกกำลังกาย หรือค่าใช้จ่ายในการเข้าเล่นกีฬาอื่นๆ ที่เปิดให้บริการ หรือค่าบริการเกี่ยวกับความงามมาแสดงต่อสหกรณ์ภายใน ๓๐ วัน นับจากวันที่ได้รับเงินกู้

ระยะเวลาการชำระหนี้

๑. ผ่อนชำระไม่เกิน ๒๔ งวด
๒. หากสมาชิกประสงค์จะชำระหนี้ก่อนกำหนด สมาชิกจะต้องชำระหนี้ตามโครงการนี้ก่อนเป็นอันดับแรก แม้ว่าโครงการนี้จะยังไม่ครบกำหนดตามระยะเวลาก็ตาม

อัตราดอกเบี้ย

๑. สหกรณ์จะคิดอัตราดอกเบี้ยร้อยละ ๔.๗๕ ต่อปี หรือในอัตราที่สหกรณ์กำหนด ซึ่งจะประกาศให้ทราบเป็นคราว ๆ ไป

๒. สมาชิกผิดนัดชำระหนี้งวดใดงวดหนึ่ง สหกรณ์จะคิดดอกเบี้ยในอัตราเดียวกับเงินกู้สามัญปกติตามหลักประกันที่เสนอสำหรับเงินกู้โครงการดังกล่าว

หลักประกัน

๑. กรณีกู้ไม่เกินกว่ามูลค่าหุ้นที่มีอยู่ในสหกรณ์ก็ไม่ต้องมีหลักประกันอย่างอื่นอีกโดยกู้ได้ไม่เกินร้อยละ ๙๕ ของมูลค่าหุ้นสะสม ยกเว้น สมาชิกที่ลาออกจากงานประจำหรือเกษียณอายุราชการหรือสมาชิกที่โอนย้ายออกจากหน่วยงานหลักและอยู่นอกหน่วยงานสังกัดกระทรวงคมนาคมจะกู้เงินได้ไม่เกินร้อยละ ๙๐ ของมูลค่าหุ้นสะสมที่มีอยู่ในขณะขอเงินกู้

ความในข้อ ๑ ให้นำรวมกับเงินกู้สามัญหรือเงินกู้ประเภทที่ใช้สิทธิกู้ไม่เกินมูลค่าหุ้นสะสมที่มีอยู่ในสหกรณ์ด้วย

๒. สมุดเงินฝากของสหกรณ์กู้ได้ไม่เกินร้อยละ ๙๕ ของสมุดเงินฝากของสหกรณ์ ยกเว้น สมาชิกที่ลาออกจากงานประจำหรือเกษียณอายุราชการหรือสมาชิกที่โอนย้ายออกจากหน่วยงานหลักและอยู่นอกหน่วยงานสังกัดกระทรวงคมนาคมจะกู้เงินได้ไม่เกินร้อยละ ๙๐ ของมูลค่าเงินฝากของสหกรณ์ที่มีอยู่ในขณะขอเงินกู้

๓. อสังหาริมทรัพย์ปลอดจากภาระผูกพัน กู้ได้ไม่เกินร้อยละ ๙๕ ของอสังหาริมทรัพย์ ยกเว้น สมาชิกที่ลาออกจากงานประจำหรือเกษียณอายุราชการหรือสมาชิกที่โอนย้ายออกจากหน่วยงานหลักและอยู่นอกหน่วยงานสังกัดกระทรวงคมนาคมจะกู้เงินได้ไม่เกินร้อยละ ๙๐ ของราคาประเมินของอสังหาริมทรัพย์

๔ ใช้บุคคลค้ำประกันอย่างน้อย ๑ คน

เพื่อความมั่นคงในการกู้เงิน คณะกรรมการเงินกู้มีอำนาจวินิจฉัยเรียกให้ผู้ค้ำประกันเพิ่มเติมอีกก็ได้

เมื่อผู้ค้ำประกันคนใดคนหนึ่งตาย หรือลาออกจากสหกรณ์ ไม่ว่าจะเพราะเหตุใดๆ หรือมีเหตุที่คณะกรรมการเงินกู้เห็นว่าไม่สมควรที่จะเป็นผู้ค้ำประกันอีกต่อไป ผู้กู้จะต้องจัดให้มีสมาชิกอื่นซึ่งคณะกรรมการเงินกู้เห็นสมควรเข้าเป็นผู้ค้ำประกันแทนภายในระยะเวลาที่คณะกรรมการเงินกู้กำหนด

การให้สมาชิกผู้ค้ำประกันออกจากสหกรณ์ ไม่ว่าจะเหตุใด ๆ ไม่เป็นเหตุให้ผู้พ้นจากภาระการค้ำประกันจนกว่าผู้กู้จะจัดให้มีสมาชิกอื่นซึ่งคณะกรรมการเงินกู้เห็นสมควรเข้าเป็นผู้ค้ำประกันแทน

๑๖

ห้ามมิให้คู่สมรสของผู้กู้เป็นผู้ค้ำประกันของรายนั้น และหากภายหลังการทำหนังสือค้ำประกันแล้ว ถ้าสมาชิกผู้ค้ำประกันได้เป็นคู่สมรสของผู้กู้ ผู้กู้ต้องจัดหาสมาชิกอื่นซึ่งคณะกรรมการเงินกู้เห็นสมควรเข้าเป็นผู้ค้ำประกันแทนภายในระยะเวลาที่คณะกรรมการเงินกูกำหนด

ความหมายของการส่งเสริมสุขภาพและความงาม

๑. การส่งเสริมสุขภาพ หมายถึง การจัดซื้อวัสดุหรืออุปกรณ์ใดๆ ที่มีการทำงานก่อให้เกิดผลทางด้านสุขภาพของผู้ใช้งาน อาทิ รถจักรยาน เครื่องออกกำลังกายชนิดต่าง ๆ ลู่วิ่งไฟฟ้า เก้าอี้นวดไฟฟ้า จักรยานเพื่อการออกกำลังกาย กระสอบทรายน้ำหนักมวย หรือค่าใช้จ่ายเพื่อเป็นสมาชิกสถานออกกำลังกาย (ฟิตเนส) หรือค่าใช้จ่ายในการเข้าเล่นกีฬาอื่น ๆ ที่เปิดให้บริการ

๒. การส่งเสริมความงาม หมายถึง การบริการทางการแพทย์เพื่อการรักษาหรือแก้ไขข้อบกพร่องเพื่อให้มีบุคลิกภาพความงามร่างกายและส่งเสริมทางด้านจิตใจ

๘. เงินกู้พิเศษเพื่อสมัครเป็นสมาชิกหรือเพื่อคงสมาชิกภาพสมาคมฯ ปณิกสงเคราะห์สมาชิก สหกรณ์ออมทรัพย์ราชการไทย (สสอ.รท.)

หลักการและเหตุผล

การเป็นสมาชิกสมาคมฯ ปณิกสงเคราะห์เป็นการสร้างความมั่นคงแก่ผู้เป็นสมาชิกและเป็นการแบ่งเบาภาระด้านการจัดการงานศพของทายาทในวันข้างหน้า ซึ่งได้รับผลตอบแทนการเสียชีวิตที่คุ้มค่าต่อจำนวนเงินที่จ่ายไป สหกรณ์จึงส่งเสริมให้สมาชิกสหกรณ์สมัครเป็นสมาชิกใหม่หรือคงสมาชิกภาพในสมาคมฯ ปณิกสงเคราะห์สมาชิกสหกรณ์ออมทรัพย์ราชการไทย (สสอ.รท.) โดยให้สมาชิกที่ประสงค์จะสมัครเป็นสมาชิกใหม่หรือให้สมาชิกที่ประสงค์จะคงสมาชิกภาพต่อไปได้มีโอกาสกู้เงินจากสหกรณ์เพื่อชำระค่าสงเคราะห์ที่สมาคมฯ ปณิกสงเคราะห์สมาชิกสหกรณ์ออมทรัพย์ราชการไทย (สสอ.รท.) เรียกเก็บล่วงหน้า

วัตถุประสงค์

๑. เพื่อให้สมาชิกมีความมั่นคง

๒. เพื่อบรรเทาความเดือดร้อนในการจ่ายเงินก้อนให้แก่สมาคมฯ ปณิกสงเคราะห์สมาชิกสหกรณ์ออมทรัพย์ราชการไทย (สสอ.รท.)

๓. เพื่อให้ทายาทของสมาชิกมีเงินเพื่อจัดการงานศพของสมาชิกสหกรณ์

ผลที่คาดว่าจะได้รับ

๑. สมาชิกสามารถทยอยจ่ายเงินค่าสงเคราะห์ล่วงหน้าได้โดยไม่ต้องจ่ายเงินครั้งเดียวทั้งจำนวน

๒. สมาชิกสหกรณ์มีเงินสงเคราะห์ให้แก่ทายาทในการจัดการงานศพตนเอง

๓. เงินสงเคราะห์สมาชิกที่สมาคมฯ ปณิกสงเคราะห์สมาชิกสหกรณ์ออมทรัพย์ราชการไทย (สสอ.รท.)

จ่ายให้มีความคุ้มค่ากับค่าใช้จ่ายที่เสียไป

คุณสมบัติ

๑. เป็นสมาชิกสหกรณ์

๒. ไม่เคยมีประวัติผิดนัดชำระหนี้



๓. เป็นสมาชิกของสมาคมสถาปนากิจสงเคราะห์สมาชิกสหกรณ์ออมทรัพย์ราชการไทย (สสอ.รท.) หรือมีความประสงค์จะสมัครเข้าเป็นสมาชิกของสมาคมสถาปนากิจสงเคราะห์สมาชิกสหกรณ์ออมทรัพย์ราชการไทย (สสอ.รท.)

๔. ได้รับการผ่อนผันไม่ต้องมีเงินได้รายเดือนหลังชำระค่าหุ้นสะสมรายเดือนและหักหนี้เงินกู้ทุกประเภท แล้วคงเหลือไม่น้อยกว่าร้อยละ ๓๐ ของเงินได้รายเดือน หรือไม่น้อยกว่า ๔,๕๐๐ บาท (สี่พันห้าร้อยบาทถ้วน)

วงเงินกู้

กู้ได้ไม่เกินวงเงินที่สมาคมสถาปนากิจสงเคราะห์สมาชิกสหกรณ์ออมทรัพย์ราชการไทย (สสอ.รท.) เรียกเก็บล่วงหน้าต่อสมาชิกผู้กู้ ๑ ราย (วงเงินดังกล่าวให้รวมถึงการเรียกเก็บเงินค่าสงเคราะห์ล่วงหน้าของสมาชิกสมทบของผู้กู้ด้วย)

ระยะเวลาการชำระหนี้

๑. ผ่อนชำระไม่เกิน ๑๒ งวด

๒. หากสมาชิกประสงค์จะชำระหนี้ก่อนกำหนด สมาชิกจะต้องชำระหนี้ตามโครงการนี้ก่อนเป็นอันดับแรก แม้ว่าโครงการนี้จะยังไม่ครบกำหนดตามระยะเวลาก็ตาม

อัตราดอกเบี้ย

๑. สหกรณ์จะคิดอัตราดอกเบี้ยร้อยละ ๔.๗๕ ต่อปี หรือในอัตราที่สหกรณ์กำหนด ซึ่งจะประกาศให้ทราบเป็นคราว ๆ ไป

๒. สมาชิกผิดนัดชำระหนึ่งงวดใดงวดหนึ่ง สหกรณ์จะคิดดอกเบี้ยในอัตราเดียวกับเงินกู้สามัญปกติตามหลักประกันที่เสนอสำหรับเงินกู้โครงการดังกล่าว

หลักประกัน

๑. กรณีกู้ไม่เกินกว่ามูลค่าหุ้นที่มีอยู่ในสหกรณ์ก็ไม่ต้องมีหลักประกันอื่นอีกโดยกู้ได้ไม่เกินร้อยละ ๔๕ ของมูลค่าหุ้นสะสม ยกเว้น สมาชิกที่ลาออกจากราชการประจำหรือเกษียณอายุราชการหรือสมาชิกที่โอนย้ายออกจากหน่วยงานหลักและอยู่นอกหน่วยงานสังกัดกระทรวงคมนาคมจะกู้เงินได้ไม่เกินร้อยละ ๕๐ ของมูลค่าหุ้นสะสมที่มีอยู่ในขณะขอกู้เงิน

ความในข้อ ๑ ให้นำรวมกับเงินกู้สามัญหรือเงินกู้อื่นทุกประเภทที่ใช้สิทธิกู้ไม่เกินมูลค่าหุ้นสะสมที่มีอยู่ในสหกรณ์ด้วย

๒. สมุดเงินฝากของสหกรณ์กู้ได้ไม่เกินร้อยละ ๔๕ ของสมุดเงินฝากของสหกรณ์ ยกเว้น สมาชิกที่ลาออกจากราชการประจำหรือเกษียณอายุราชการหรือสมาชิกที่โอนย้ายออกจากหน่วยงานหลักและอยู่นอกหน่วยงานสังกัดกระทรวงคมนาคมจะกู้เงินได้ไม่เกินร้อยละ ๕๐ ของมูลค่าเงินฝากของสหกรณ์ที่มีอยู่ในขณะขอกู้เงิน

๓. อสังหาริมทรัพย์ปลอดจากภาระผูกพัน กู้ได้ไม่เกินร้อยละ ๔๕ ของอสังหาริมทรัพย์ ยกเว้น สมาชิกที่ลาออกจากราชการประจำหรือเกษียณอายุราชการหรือสมาชิกที่โอนย้ายออกจากหน่วยงานหลักและอยู่นอกหน่วยงานสังกัดกระทรวงคมนาคมจะกู้เงินได้ไม่เกินร้อยละ ๕๐ ของราคาประเมินของอสังหาริมทรัพย์

๔. ใช้บุคคลค้ำประกันอย่างน้อย ๑ คน

เพื่อความมั่นคงในการกู้เงิน คณะกรรมการเงินกู้มีอำนาจวินิจฉัยเรียกให้ผู้ค้ำประกันเพิ่มเติมอีกก็ได้

เมื่อผู้ค้าประกันคนใดคนหนึ่งตาย หรือลาออกจากสหกรณ์ ไม่ว่าจะเพราะเหตุใด ๆ หรือมีเหตุที่คณะกรรมการเงินกู้เห็นว่าไม่สมควรที่จะเป็นผู้ค้าประกันอีกต่อไป ผู้กู้จะต้องจัดให้มีสมาชิกอื่นซึ่งคณะกรรมการเงินกู้เห็นสมควรเข้าเป็นผู้ค้าประกันแทนภายในระยะเวลาที่คณะกรรมการเงินกู้กำหนด

การให้สมาชิกผู้ค้าประกันออกจากสหกรณ์ ไม่ว่าจะเหตุใด ๆ ไม่เป็นเหตุให้ผู้นั้นหลุดพ้นจากการค้าประกัน จนกว่าผู้กู้จะได้จัดให้สมาชิกอื่นซึ่งคณะกรรมการเงินกู้เห็นสมควรเข้าเป็นผู้ค้าประกันแทน

ห้ามมิให้คู่สมรสของผู้กู้เป็นผู้ค้าประกันของรายนั้น และหากภายหลังการทำหนังสือค้าประกันแล้ว ถ้าสมาชิกผู้ค้าประกันได้เป็นคู่สมรสของผู้กู้ ผู้กู้ต้องจัดหาสมาชิกอื่นซึ่งคณะกรรมการเงินกู้เห็นสมควรเข้าเป็นผู้ค้าประกันแทนภายในระยะเวลาที่คณะกรรมการเงินกู้กำหนด

๙. ข้อสงวนสิทธิ

๑. สมาชิกสหกรณ์ใดที่ได้ใช้สิทธิการกู้เงินรายการใดไปแล้วจะสามารถใช้สิทธิกู้เงินในรายการเดิมได้อีก จะต้องชำระหนี้เงินกู้รายการเดิมจนเสร็จสิ้นแล้วเท่านั้น

๒. สมาชิกสหกรณ์ใดที่ยังชำระหนี้รายการเดิมยังไม่แล้วเสร็จและมีความจำเป็นจะใช้สิทธิขอกู้เงินในรายการเดิมอีกจะต้องชำระหนี้เดิมมาแล้วไม่น้อยกว่าหกงวด และวงเงินที่ขอกู้ใหม่เมื่อรวมกับเงินกู้เดิมที่ยังค้างชำระอยู่จะต้องไม่เกินวงเงินที่มีสิทธิกู้ได้

๓. สมาชิกที่อยู่ในหน่วยงานหลักหรือนอกหน่วยงานหลักของสหกรณ์แต่อยู่ในสังกัดกระทรวงคมนาคม สามารถกู้เงินได้ตามหลักเกณฑ์ทุกประการ

๔. สมาชิกที่อยู่นอกหน่วยงานหลักของสหกรณ์และอยู่นอกสังกัดกระทรวงคมนาคมหรือสมาชิกที่ลาออกจากงานประจำหรือเกษียณอายุราชการสามารถกู้เงินได้ทุกประเภทรวมกันไม่เกินร้อยละ ๙๐ ของมูลค่าหุ้นสะสมและหรือเงินฝากที่มีอยู่ในสหกรณ์หรือหลักทรัพย์ค้ำประกัน

๕. สมาชิกสมทบไม่สามารถใช้สิทธิกู้เงินพิเศษตามประกาศนี้ทุกรายการ ทั้งนี้ให้เป็นไปตามข้อบังคับสหกรณ์ออมทรัพย์กระทรวงคมนาคม จำกัด พ.ศ. ๒๕๖๔ และที่แก้ไขเพิ่มเติม ข้อ ๑๔ วรรคสอง

๑๐. ผู้บริหารเงินกู้พิเศษตามประกาศนี้

คณะกรรมการดำเนินการสหกรณ์ออมทรัพย์กระทรวงคมนาคม จำกัด

ทั้งนี้ ตั้งแต่บัดนี้เป็นต้นไป

ประกาศ ณ วันที่ ๓๑ มีนาคม พ.ศ. ๒๕๖๘

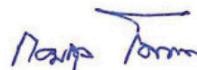

(นางสาวกอบกุล โมทนา)

ประธานกรรมการดำเนินการ

สหกรณ์ออมทรัพย์กระทรวงคมนาคม จำกัด



ประกาสสภากงรณออมทรพยกระทรวงคมนาคม จักัด
เรอง การกำหนดอัตราดอกเบยเงินกู

ตามทีสภากงรณออมทรพยกระทรวงคมนาคม จักัด ได้ประกาสกำหนดอัตราดอกเบยเงินกู ฉบับลงวันที่ ๒๙ เมษายน พ.ศ. ๒๕๖๘ โดยให้มีผลตั้งแต่วันที่ ๑ พฤษภาคม พ.ศ. ๒๕๖๘ นั้น

เนองจากมีการปรับลลดอัตราดอกเบยนโยบายลงเหลือรอยละ ๑.๗๕ ต่อปี จึงเห็นควรกำหนดอัตราดอกเบยเงินกูเพื่อประโยชน์แกสมชิกสภากงรณออมทรพยกระทรวงคมนาคม จักัด ต่อไป

อาศัยอำนาจตามความในข้อบงคับสภากงรณออมทรพยกระทรวงคมนาคม จักัด พ.ศ. ๒๕๖๔ ข้อ ๑๕ ระเบียบสภากงรณออมทรพยกระทรวงคมนาคม จักัด ว่าด้วยกรให้เงินกูแกสมชิกและดอกเบยเงินกู พ.ศ. ๒๕๖๘ ข้อ ๗๐ ประกอบมติทีประชุมคณะกรรมาการดำเนนการสภากงรณออมทรพยกระทรวงคมนาคม จักัด ในคราวการประชุมครั้งที่ ๖/๒๕๖๘ เมื่อวันที่ ๒๘ พฤษภาคม พ.ศ. ๒๕๖๘ จึงกำหนดอัตราดอกเบยเงินกู ตามรายละเอียดดังต่อไปนี้

ประเภทเงินกู	อัตราดอกเบย
เงินกูเพื่อเหตุฉุกเฉินทั่วไป	รอยละ ๖.๓๕ ต่อปี
เงินกูเพื่อเหตุฉุกเฉินกรณีพิเศษ	รอยละ ๖.๓๕ ต่อปี
เงินกูเพื่อเหตุฉุกเฉินโครงการต่าง ๆ	รอยละ ๖.๓๕ ต่อปี
เงินกูสามัญใช้บุคคลค้ำประกัน	รอยละ ๖.๖๐ ต่อปี
เงินกูสามัญไม่เกินค้ำหุนสะสม หรือใช้บัญชีเงินฝากสภากงรณ หรือใช้หลักทรพยเป็นหลักประกัน	รอยละ ๖.๓๕ ต่อปี
เงินกูสามัญโครงการต่าง ๆ	รอยละ ๖.๓๕ ต่อปี
เงินกูพิเศษเพื่อพัฒนาคุณภาพชีวิต	รอยละ ๔.๗๕ ต่อปี
เงินกูพิเศษเพื่อพัฒนาคุณภาพชีวิต โครงการเงินกูเพื่อการศึกษาบุตร	รอยละ ๔.๕๐ ต่อปี
เงินกูพิเศษเพื่อการเคหะ ปีแรก	รอยละ ๒.๐๐ ต่อปี
เงินกูพิเศษเพื่อการเคหะ ปีที่ ๒	รอยละ ๓.๐๐ ต่อปี
เงินกูพิเศษเพื่อการเคหะ ปีที่ ๓	รอยละ ๔.๐๐ ต่อปี
เงินกูพิเศษเพื่อการเคหะ ตั้งแต่ปีที่ ๔ เป็นต้นไป	รอยละ ๕.๗๕ ต่อปี
เงินกูพิเศษเพื่อยานพาหนะ	รอยละ ๕.๗๕ ต่อปี
เงินกูพิเศษเพื่อประกอบอาชีพ กรณีกูไม่เกินมุลค้ำหุนสะสม	รอยละ ๖.๓๕ ต่อปี
เงินกูพิเศษเพื่อประกอบอาชีพ กรณีใช้หลักทรพยค้ำประกัน	รอยละ ๖.๓๕ ต่อปี
เงินกูพิเศษเพื่อประกอบอาชีพ กรณีใช้บุคคลค้ำประกัน	รอยละ ๖.๖๐ ต่อปี
เงินชำระหนี้ตามสัญญาค้ำประกัน	อัตราดอกเบยเดียวกับดอกเบยเงินกูนั้น
เงินชำระหนี้ตามสัญญารับสภาพหนี้ (เฉพาะผู้ค้ำประกัน)	รอยละ ๒.๒๕ ต่อปี

ทั้งนี้ ตั้งแต่วันที่ ๑ เดือนกรกฎาคม พ.ศ. ๒๕๖๘ เป็นต้นไป

ประกาส ณ วันที่ ๓๐ เดือน มิถุนายน พ.ศ. ๒๕๖๘

นางสาวกอบกุล โมทนา

(นางสาวกอบกุล โมทนา)

ประธานกรรมาการดำเนนการ

สภากงรณออมทรพยกระทรวงคมนาคม จักัด

สหกรณ์ออมทรัพย์กระทรวงคมนาคม จำกัด
เลขที่ 38 ถนนราชดำเนินนอก แขวงวัดโสมนัส เขตป้อมปราบศัตรูพ่าย กรุงเทพฯ 10100
โทรศัพท์ 0-2283-3145

เจ้าหน้าที่สหกรณ์

ตำแหน่ง	ชื่อ-สกุล	หมายเลขโทรศัพท์	ภายใน
รองผู้จัดการปฏิบัติหน้าที่รักษาการแทนผู้จัดการ	นางสาวดวงพร เปรมชื่น	0-2283-3211	3211
เจ้าหน้าที่สหกรณ์ด้านสินเชื่อ	นางสาวรุ่งทิพย์ ดั่งรักษา	0-2283-3135	3135
เจ้าหน้าที่สหกรณ์ด้านบัญชี	นางกนกพร อินอ่อน	0-2283-3149	3149
เจ้าหน้าที่สหกรณ์ด้านการเงิน	นางสาวพัชรินทร์ กล้าบุตร	0-2283-3146	3146
เจ้าหน้าที่สหกรณ์ด้านบริหารงานทั่วไป	นางสาวภัทราวรรณ พยมพฤษ์	0-2283-3145	3145

เลขที่บัญชีสหกรณ์ออมทรัพย์กระทรวงคมนาคม จำกัด

บัญชีธนาคารกรุงไทย จำกัด (มหาชน) สาขาถนนวิสุทธิกษัตริย์
ชื่อบัญชี สหกรณ์ออมทรัพย์กระทรวงคมนาคม จำกัด
เลขที่บัญชี 006-1-35793-6

เลขที่บัญชีศูนย์ประสานงาน

สมาคมพัฒนากิจสงเคราะห์สมาชิกสหกรณ์ออมทรัพย์ราชการไทย (สสอ.รท.)
บัญชีธนาคารกรุงไทย จำกัด (มหาชน) สาขาถนนวิสุทธิกษัตริย์
ชื่อบัญชี สสอ.รท. ศูนย์ประสานงานสหกรณ์ออมทรัพย์กระทรวงคมนาคม จำกัด
เลขที่บัญชี 006-0-17187-1



WWW.MOTSAVING.COM



สหกรณ์ออมทรัพย์กระทรวงคมนาคม จำกัด

MINISTRY OF TRANSPORT SAVINGS AND CREDIT CO-OPERATIVES, LIMITED

-  38 ถนนราชดำเนินนอก แขวงวัดโสมนัส เขตป้อมปราบศัตรูพ่าย กรุงเทพมหานคร 10100
-  โทรศัพท์ 0 2283 3135, 0 2283 3145
-  WEBSITE : WWW.MOTSAVING.COM
-  E-MAIL : COOPERATIVE14072@GMAIL.COM